Vol. III
No. 1

4th April, 1977.
(Monday)
14 Chaitra, 1899 S. E.

THE ANDHRA PRADESH
Legislative Assembly Debates

OFFICIAL REPORT

CONTENTS

	Pages
Oral Answers to Questions ..	1
Short Notice Questions and Answers. ..	26
Written Answers to Questions (Starred). ..	37
Written Answers to Questions (Unstarred). ..	27
Announcement :	
re : Placing of answers to starred and unstarred questions on the Table of the House. ..	62
Presentation of Petition :	
re : The grievances of employees of Andhra Foundry and Machines Co., Ltd., Hyderabad. ..	62
Matter Under Rule 329 :	
1. Appointment of Sri N. Bhagwan Das as Vigilance Commissioner. ..	63
2. Premature retirement of Government employees during emergency. ..	67
3. Atrocities committed on Congress workers by Marxists in Guttapally village, Suryapet Taluk. ..	68
4. Atrocities committed by C.P.I. Workers in Chintapalli Samithi area, Devarakonda Taluk. ..	69
5. Alleged atrocities committed on Harijans and down trodden people in Nandyala Parliamentary Constituency. ..	70

[Contd. on 3rd Cover.

PRINTED BY THE DIRECTOR OF PRINTING, GOVERNMENT OF ANDHRA PRADESH
AT THE GOVERNMENT CENTRAL PRESS, HYDERABAD.

THE

ANDHRA PRADESH LEGISLATIVE ASSEMBLY

Principal Officers

Speaker :	Sri R. Dasaratharama Reddy
Deputy Speaker :	Sri Syed Rahmat Ali
Panel of Chairmen :	1. Smt. G. Kamala Devi
	2. Smt. N. Vijaya Laxmi
	3. Sri Appanna Dora
	4. Sri K. Santaiah
	5. Sri S. Papi Reddy
	6. Sri Vanka Satyanarayana
Secretary :	Sri G. Ramachandra Naidu
Deputy Secretaries :	1. Sri E. Sadasiva Reddy
	2. Sri D. L. Narasimham
Assistant Secretaries:	1. Sri M. Ramanadha Sastry
	2. Sri S. Purnananda Sastry
	3. Sri K. Satyanarayana Rao
	4. Sri K. Kutumba Rao
	5. Sri Md. Ghouse Khan
	6. Sri T. L. Balaram
	7. Sri M. Viswanatham
Chief Reporter :	Sri Habeeb Abdur Rahman

CONTENTS—(Contd.)

	Page
Matter under Rule 329 : —(Contd.)	
6, Pekeru Murder case. ..	72
7. Prevention of entry of autorikshas into the Secretariat buildings. ..	75
8. Frequent failure of electricity in old city of Hyderabad. ..	75
9. Premature retirement of Municipal Commissioners and Special Officer, Warangal. ..	76
10. The affairs of the Bobbili, Seethanagaram and Kirlampudi Sugar Factories. ..	77
Business of the House. ..	81
Calling attention to Matters of Urgent Public Importance :	
(i) Supply of drinking water to certain villages in Bodhan Taluk. ..	82
(ii) Loss sustained by the ryots and workers due to closure of Kirlampudi Sugar Mills, Pithapuram, ..	83
(iii) Irregular functioning of the Rigs and scarcity of drinking water. ..	85
Papers laid on the Table. ..	87
Papers placed on the Table :	
re : French Expert Committee Report on Dry Farming. ..	88
Statement by the Minister for Finance :	
re : Reports of the Committees for toning up Administrations. ..	88
Statement by the Minister for Civil Supplies :	
re : Suspension of Collections of Levy of Paddy. ..	90
Presentation of the Reports of the Committees :	
(i) Report of the Committee on Public Undertakings. ..	90
(ii) Report of the Committee on Welfare of Backward Classes. ..	90
Government Motion :	
re : Subvention of Rs. 2 lakhs to the A.P. State Electricity Board. ..	91
Business of the House. ..	96
Government Bills :	
re : The A.P. Prohibition of Cow Slaughter and Animal prevention Bill, 1977. ..	98

[Contd. on 4th cover

CONTENTS—(Contd.)

PAGE

Statutory Resolution :

Disapproving the Jawaharlal Nehru Technological University (Amendment) Ordinance, 1977. .. 105

The Jawaharlal Nehru Technological University (Amendment) Bill, 1977. .. 105

Half-an-hour Discussion:

re : Losses caused by the Rats to the Agriculturists. .. 112

Messages from the Council :

re : A.P Agricultural University (Amendment) Bill, 1977. .. 119

Announcement :

re : Constitution of the Rules Committee. .. 119

Half-an-hour discussion :

re : Visit of some of the officials of Sugar Factories to Foreign countries. .. 120

Announcement :

re : Joining some of the members in Janata Front. .. 124

Statutory Resolution:

re : A.P. Agricultural Indebtedness (Relief) Ordinance, 1976. .. 125

Government Bills :

A.P. Agricultural Indebtedness (Relief) Bill, 1977. .. 125

The A.P. Payment of salaries and removal of disqualifications (Amendment) Bill, 1977. .. 154

The A.P. Land Reforms (Ceiling on Agricultural Holdings) (Amendment) Bill, 1977. .. 167

Announcement :

re : Statistics for the Meeting of the Assembly from 21-3-77 to 4-4-77. .. 191

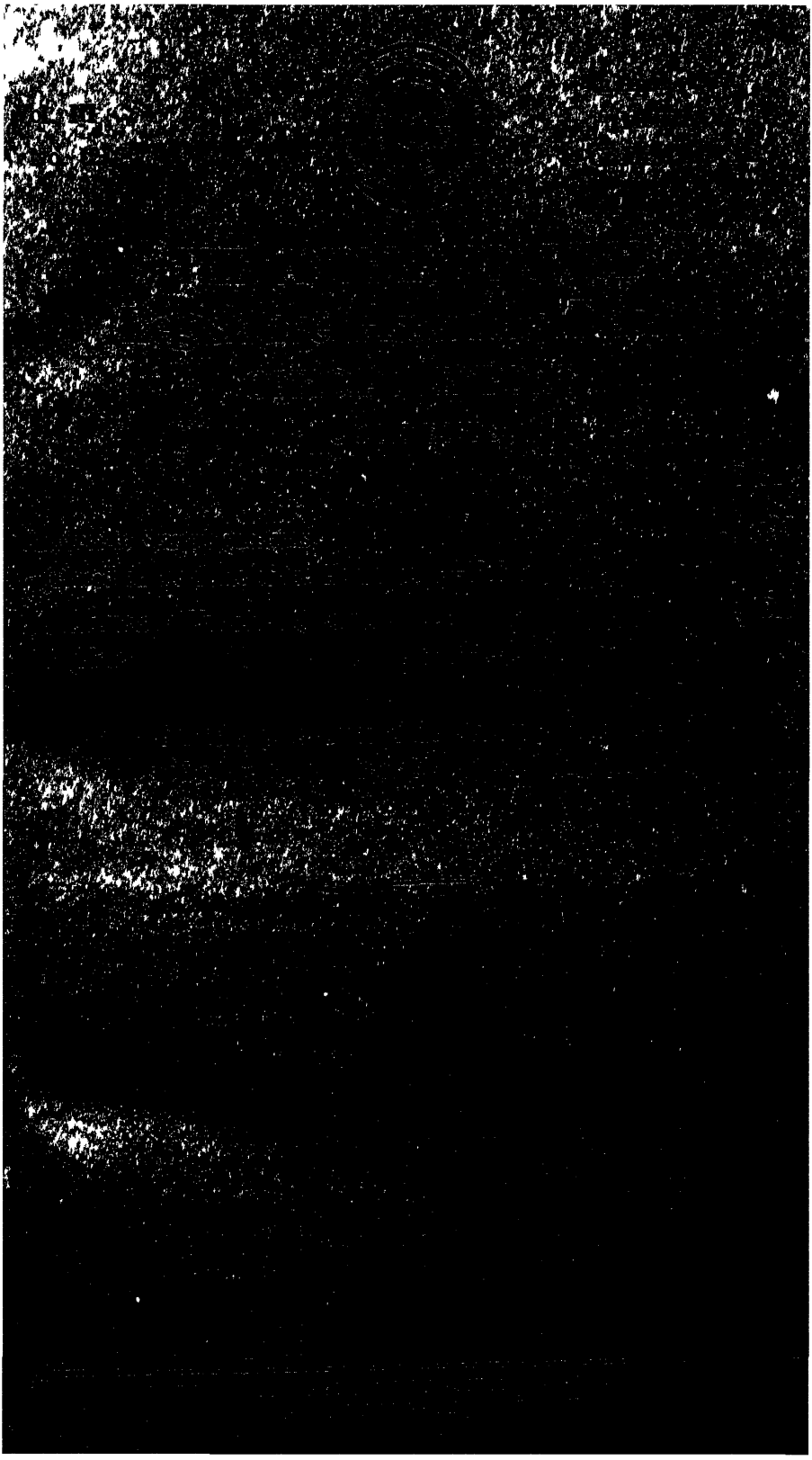

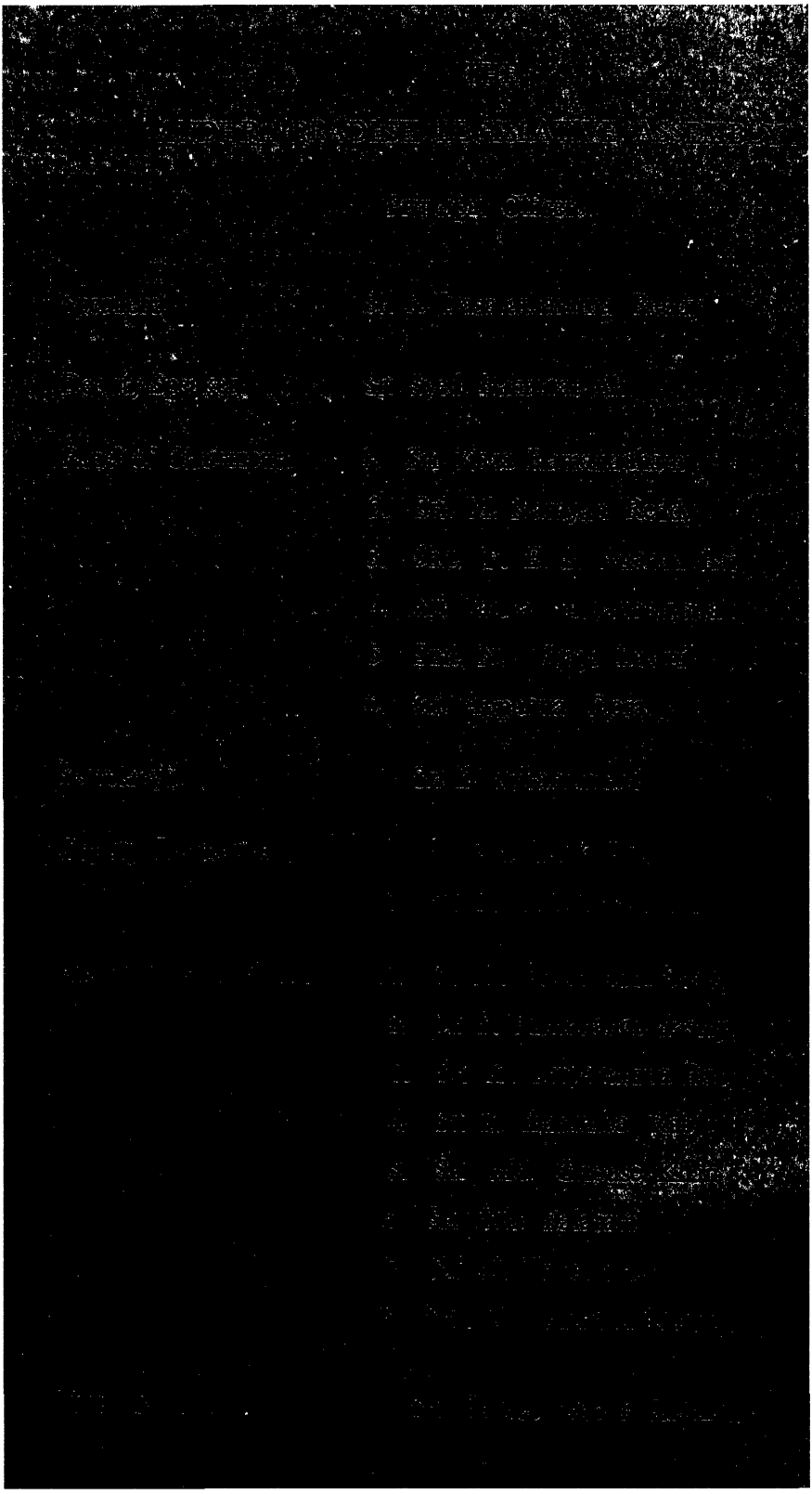

THE
ANDHRA PRADESH LEGISLATIVE ASSEMBLY DEBATES
OFFICIAL REPORT

Twelfth Day of the Ninth Session of the
Andhra Pradesh Legislative Assembly

ANDHRA PRADESH LEGISLATIVE ASSEMBLY

Monday, the 4th April, 1977.

The House met at Half-Past Eight of the Clock

(Mr. Speaker in the Chair)

ORAL ANSWERS TO QUESTIONS

CHANGE OF OFFICE TIMINGS OF STATE GOVT. STAFF WORKING IN NCC UNITS

151—

*8728 Q.- Sri Peter paul Chukka (Prathipadu) :—Will the Chief Minister be pleased to state;

(a) whether it is a fact that the office timings for the State Government Staff working in various NCC Units and Group Headquaters Offices in the twin cities have been changed from March 1976;

(b) if so, the present office hours of the State Government staff working in the NCC Directorate, Groups and Units located in the twin cities and those located in the mofussil area;

(c) the reasons for the discrimination in the timings, if any;

(d) the competent authority to order the change of timings; and

(e) whether the Government consider to revert back to the timings existing prior to March 1976 so as to bring uniformity in the timings in all the Government offices?

The Minister for Education (Sri M. V. Krishna Rao) :—

(a) Yes Sir.

(b) 10.30 a.m. to 5.00 P.m. for State employees working in the State Cell of the NCC Directorate, and NCC Units and Group Headquarters in the mofussil.

---

*An asterisk before the name indicates Confirmation by the Member.

8.00 a.m. to 2.15 P.m. for the Offices of NCC Units and Group Head-quarters and NCC Directorate excluding the State Cell in the twin-cities.

(c) In the Twin-cities, the service officers working in the NCC Directorate, Group Head-quarters and Units have to maintain coordination and liaison with the Sub-Area Commander who exercises administrative control over them. The timings of the Group Head-quarters and Units in the twin-cities have, therefore, been revised to conform to the timings of the sub-area Head-quarters and NCC Directorate. Since the state Cell in NCC Directorate comprising estasblishment and accounts has to maintain liaison with the State Government, it functions as per the timings of the State Government (i. e. 10.30 a. m. to 5.00 p. m.) In the mofussil the N. C. C. Group Commanders are the Station Commanders and their offices function as per the timings of the state Govt. to maintain coordination and liaison with the local state Govt. offices and Educational Institutions.

(d) Government.

(e) Under consideration.

8-30 a. m.

(శ్రీ) చుక్కా, పీటర్ పాల్ :—ఈ టైమింగ్సును గవర్నమెంటే చేంజి చేయాలని మంత్రిగారు తమ సమాధానంలో చెప్పారు. ఇది సమాధానం చెబుతూ అండర్ కన్సిడరేషన్ అన్నారు. గవర్నమెంటు పర్మిషనులేకుండా ఆ టైమింగ్సు చేంజి చేసినందుకు ఆ అధికారిమీద చర్య తీసుకుంటారా ?

(శ్రీ) ఎం. వి. కృష్ణారావు :—సబ్ ఏరియా కమాండరు క్రింద ఈ ఆఫీసర్సు పనిచేస్తున్నారు. 8 గంటలనుంచి 2-15 నిలవరకు ఇచ్చట జరుగుతున్నది వారికి ఆ టైమింగ్సు సూట్ అవుతాయని పెట్టుకున్నారు. ఇప్పుడు మఫిషిల్‌లో ఉన్న టైమింగ్సు ప్రకారమే ఇక్కడ కూడా పెట్టమని చెబుతాము దానికోసం ప్రయత్నాలు జరుగుతున్నాయి.

(శ్రీ) చుక్కా పీటర్ పాల్ :—కన్సరెండు ఆఫీసరు గవర్నమెంటుతో మాట్లాడి ఆ పనివేళలు మార్చవలసి ఉండవలసింది. అలాగ చేయకుండా తన ఇష్టంవచ్చినట్లు చేసారు. గవర్నమెంటు దృష్టికి తీసుకురాకుండా చేసినందుకు వారి మీద ఏమి చర్య తీసుకుంటారు ?

(శ్రీ) ఎమ్. వి కృష్ణారావు :—మనలను అడిగి మార్చవలసి ఉంది, కాని అడగకుండా మార్చారు. ఇప్పుడు వారితో మేము మాట్లాడుతున్నాము.

(శ్రీ) పి. జనార్ధనరెడ్డి (కమలాపూర్) :—ఈ ఆఫీసులలో క్లరికల్ కాడర్సులో రీజనలైజు ప్రకారం జి.ఓ ఎమ్.ఎస్, 674 జి.ఎడి ప్రకారం ఆప్షాయింటుమెంట్సు జరిగాయా ?

(శ్రీ ఎమ్. వి. కృష్ణారావు :—అది వేరే ప్రశ్న.

(శ్రీ ఎన్. వెంకటరత్నం (గుంటూరుII):—ఈ ఎన్.సి.సి. విషయంలో మన రాష్ట్రప్రభుత్వం సరైన విధానమును అవలంబించడం లేదు. డబ్బు మనది, పెత్తనం వారిది. రాష్ట్ర ప్రభుత్వమునకు ఇన్ఫారం చేయకుండా తమ ఇష్టం వచ్చినట్లు చేస్తున్నారు. మొన్న ఒక ప్రశ్నకు సమాధానం చెబుతూ అందులో పనిచేస్తున్నటువంటి వారికి రిక్రూటింమెంటు రాకుండా ఆదేశాలు ఇస్తామనిఅన్నారు. ఇచ్చారా, లేదా ?

(శ్రీ ఎమ్. వి. కృష్ణారావు :—1977 డిశంబరు వరకు నిలుపుదల చేయాలని గవర్నమెంట్ ఆఫ్ ఇండియాను కోరాము. అది పర్సూ్యు చేస్తున్నాము. ప్రయత్నాలు జరుగుతున్నాయి.

(శ్రీ వంకా సత్యనారాయణ (పెనుగొండ) :—అది ఆఫీసర్సుకు కన్వీనియంటు పైము అని పెట్టుకున్నారు. కాని అక్కడ పని చేస్తున్నటువంటి ఎన్.జి.ఓ.స్. డిఫికల్టీస్ ఫేస్ చేస్తున్నప్పుడు మీరు మార్చాలని కరస్పాండెన్సు మొదలు పెట్టారా ? లేదా ? మొదలు పెడితే ఎంతవరకు వచ్చింది ? స్టేట్ గవర్నమెంటు పైమింగ్సు పెట్టాలని వారికి ఇనస్ట్రక్షన్సు ఇవ్వవచ్చు కదా ? ఒక వేళ ఇస్తే వారేమన్నారు ?

(శ్రీ ఎమ్. వి. కృష్ణారావు :—ఇప్పుడు వారితో కన్సల్టు చేస్తున్నాము. ఇదివరకు పైమింగ్సు ఎలాగుండేవో అలాగ చేయమని చెప్పాము. సబ్ ఏరియా కమాండర్ తో డిస్కస్ చేస్తున్నాము.

INCREASE OF STRENGTH IN RURAL POLICE STATIONS

152—

*9254 Q.-Sri P. Srirama Murthy (Nagarikatakam):-Will the Chief Minister be pleased to state:

(a) whether the Government propose to increase the strength of men in the Rural Police Stations which have been staffed by a pattern approved decades ago; and

(b) if so, the manner in which the programmed expansion will be done and the time by which such programme will be implemented in the State and with particular reference to districts like Srikakulam?

The Chief Minister (Sri J. Vengal Rao):—

(a) and (b) Yes Sir.

A proposal in this regard has been received from the Inspector General of Police and it is under consideration of Government.

(శ్రీ పి. శ్రీరామమూర్తి :—అధ్యక్షా, మా శ్రీకాకుళం జిల్లాలోని పరిస్థితి మన ముఖ్య మంత్రిగారికి బాగా తెలుసు. ప్రతి పోలీసు స్టేషనులో 8, 9

మంది కానిస్టేబుల్స్ కన్నా ఎక్కువ లేరు. కొత్తగా పెట్టే పోలీసు స్టేషనులో మాత్రం 16 మంది ఉంటున్నారు. కానిస్టేబుల్స్ తక్కువ ఉండడంవల్ల ఇన్వెస్టిగేషను మొదలైనవి చేయలేకుండా పోతున్నారు. కాబట్టి వారి సంఖ్య ఈ సంవత్సరం పెంచేట్లు చూస్తారా?

(శ్రీ) జె. వెంగళరావు :—ఫేజ్‌డ్ ప్రోగ్రాంగా చేస్తాము. ఒకేసారి చేయాలంటే కొన్ని కోట్ల రూపాయలు అవుతాయి.

(శ్రీ) ఎన్. వెంకటరత్నం :—విస్తరణ కార్యక్రమం గవర్నమెంటు కన్సిడరేషనులో ఉందని చెప్పారు. అసలు ఆ కార్యక్రమం ఏమిటి? అందులోని ముఖ్య విషయాలు ఏమిటి?

(శ్రీ) జె. వెంగళరావు :—ఒక సబ్—ఇన్‌స్పెక్టరు, ఒక ఎ. ఎస్. ఐ., 8 హెచ్.సి.లు, 16 పోలీసు కానిస్టేబుల్స్ ఉండాలని అన్నారు. ఆ విధంగా అన్నీ ఒకేసారి చేయాలంటే చాలా ఖర్చు అవుతుంది. అందుచేత ఫేజ్డ్ ప్రోగ్రాం క్రింద కొన్ని ప్రాంతాలలో చేయాలని గవర్నమెంటు అనుకొంటున్నది.

Master Plan to Improve the Godavari Valley Area

153—

*8960 Q.—Sri P. V. Ramana:—Will the Chief Minister be pleased to State:

(a) whether it is a fact that the Government prepared a master plan to improve the valley area of Godavari in Andhra Pradesh by utilising the natural resources;

(b) if so, the improvements that are going to be made in this regard; and

(c) the estimated expenditure there on?

Sri J. Vengal Rao :—(a) No Sir,

(b) and (c) Do not arise.

(శ్రీ) పి. వి. రమణ :—అక్కడ రిసోర్సెస్ ఉన్నాయి కనుక మాస్టర్ ప్లాను తయారు చేయిస్తారా? అక్కడ ఫారెస్టు ప్రొడ్యూస్‌తో మనం ఇండస్ట్రీస్‌ను ఇంప్రూవ్ చేసుకోవచ్చును, అందుచేత ఫారెస్టు ప్రొడ్యూస్‌ను ఉపయోగించుకొని ఇండస్ట్రీయలైజు చేయడానికి కావలసిన మాస్టరు ప్లాను తయారు చేయిస్తారా?

(శ్రీ) జె. వెంగళరావు :—ఏ డిపార్టుమెంటువారు ఆ డిపార్టుమెంటు తరపున చేస్తున్నారు. మొత్తానికి మాస్టరు ప్లాను అనేది లేదు.

Seminor On "River Behaviour And Control"

154—

*9454 Q.—Sri Nissankara Rao Venkata Ratnam:—Will the Chief Minister be pleased to state:

(a) the main recommendations of the seminar organised by the Institute of Engineers on 16-1-77 regarding "River behaviour and control";

(b) whether Sri C.R.M. Patnaik, Superintending Engineer, Vijayawada, presented a paper to the seminar on "Behaviour of River Krishna subsequent to formation of Nagarjunasagar Reservoir"; and

(c) the main changes in the behavioural aspect of River Krishna and its consequences as per the paper submitted by him?

The Minister for Medium Irrigation (Sri V. Krishnamurthy Naidu): —(a) Seven papers were contributed to the Seminar. They stressed the need of observing the behaviour of River on which Irrigation structures are built so that precautionary measures can be taken in time, to train the river against their meandering and damaging tendencies.

(b) Yes, sir,

(c) The main changes in behavioural aspects of the River Krishna and its consequences are given below: —

It is observed that the Krishna River after the construction of Nagarjunasagar Reservoir is carrying less silt in its water below the Nagarjunasagar Dam. It has disturbed the regime flow of the river below Nagarjunasagar Dam. As the equilibrium of the river flow could not be maintained with less silt in its waters, the river causes erosion to its margins, permanent sets and bed significantly. The width of the river marginal berms is reduced alarmingly at some places. Some river Training works, such as building up of groynes and spurs are taken up to protect the margins of the river. Secondly it was stated that the velocity of flows in canals has recorded some reduction, consequent on the reduction of silt in them. Thirdly the changes that might come up in the type and shape of the formation of delta of Krishna estuary in the long run is also indicated in the paper, so that precautionary measures after proper study can be taken to avoid the effects of such changes.

8-40 a. m.

(శ్రీ) ఎవ్. వెంకటరత్నం :— ఈ పట్నాయక్‌గారు చాలా కష్టపడి ఈ పేపరు తయారు చేశారు. అది అందరికి సంబంధించినది. నాగార్జునసాగర్ కట్టివందువల్ల ఈ నది కోర్సులో భవిష్యత్తులో వచ్చే మార్పులు, చేర్పులు గురించి వ్రాసారు. ఇప్పుడు కృష్ణానది ప్రవాహం మార్పువల్ల ఈ డెల్టాకు లాభమా, నష్టమా అనేది ఒకటి. ఆ పేపరు ఏదైతే ఇచ్చారో అది సభ ముందు ఉంచుతారా? అది ముందు ముందు చాలా అవసరమైన పేపరు. అది మన సభ ముందు ఉంచి సభ్యులకు అందచేస్తారా?

(శ్రీ) వి. కృష్ణమూర్తినాయుడు :— అదేమి కాన్ఫిడెన్షియల్ కాదు. టెక్నికల్ రిపోర్టు. అందరికి అర్థం అవుతుందంటే ఇవ్వడానికి అభ్యంతరం లేదు.

ఆ ఇచ్చిన రిపోర్టును ఇంజనీర్సు అందరూ కూడా అంగీకరించారు. అది టెక్నికల్ విషయం. అవి మీకు అర్థం అవుతుందంటె తప్పకుండా వచ్చే సెషన్‌లో ఇస్తాము.

(శ్రీ) ఎన్. వెంకటరత్నం :—మంత్రిగారు భయపడినంత అర్థం కాకుండా ఏమీ లేదు. ఇక్కడ అర్థం అయ్యే వాళ్ళు చాలా మంది ఉన్నాము. ఆ రిపోర్టు మా ముందు పెట్టినట్లయితే ఈనాడు పెంపరరీ మెజర్సే కాకుండా ముందు ముందు చాలా కాలం పనికి వచ్చే రిపోర్టు ఆది. దాని మీద బేస్ చేసి డిపార్టు మెంటు తీసుకోవలసిన చర్యలు చాలా ఉంటాయి. మేము సజెస్టు చేయవలసిన చర్యలు కూడా చాలా ఉంటాయి. అందువల్ల ఆ రిపోర్టు సభ్యులకు అందజేస్తే చాలా ఉపయోగంగా ఉంటుంది.

(శ్రీ) వి. కృష్ణమూర్తినాయుడు :—ఇప్పుడు ప్రికాషనరీ మెజర్సు అన్నీ తీసుకొంటున్నాము. ఆ రిపోర్టును ఆధారం చేసుకొనే కొన్ని వర్క్సు కూడా ప్రపోజ్ చేయడం, ఈ సంవత్సరం 76-77 కు 2 లక్షల రూపాయలు ఖర్చు పెట్టడం కూడా జరిగింది. వానిని ఆధారం చేసుకొనే ఇక ముందు కూడా మేము ప్రికాషనరీ మెజర్సు తీసుకుంటున్నాము భవిష్యత్తులో ఎలాంటి ప్రమాదం లేదు.

(శ్రీ) ఎన్. వెంకటరత్నం :— మాకు రిపోర్టు అందజేస్తామనే మాటే రాలేదు.

(శ్రీ) వి. కృష్ణమూర్తినాయుడు :—వచ్చే సెషన్‌లో ఇస్తాము.

Storage Problem of Rice Stocks in the State

155—

*8782 Q.—Sri M. Nagi Reddy (Gurajala):—Will the Chief Minister be pleased to state :

(a) whether it is a fact that the Chief Minister and Minister for Agriculture have appraised the storage problem of Rice stocks and also lack of godown facilities in our State to the Union Minister for Agriculture Shri Shinde during his visit to Hyderabad in the 1st week of September 1976; and

(b) if so, whether any assurance in this regard has been given by the Union Minister for Agriculture to solve the problems?

The Minister for Municipal Administration (Sri Challa Subbarayudu) : —(a) Yes, Sir.

(b) Yes, Sir.

(శ్రీ) ఎమ్. వాగిరెడ్డి :— వి. కి జవాబు చెబుతూ ఎస్ అన్నారు. ఆ ఎస్యూరెన్సు ఏమి ఇచ్చారు.

(శ్రీ) పిహెచ్. సుబ్బారాయుడు :—అన్ని విధాలా గోదాము వసతులు ఏర్పాటు చేయడానికి సహాయం చేస్తాము అన్నారు. దానికి తోడు ఇక్కడ ఉన్న

స్టాక్సు అన్నీ కూడా ఇతర రాష్ట్రాలకు సెంట్రల్ పూల్ నుంచి ఎలాట్ చేసేందుకు, తరలించేందుకు సదరన్ జోన్ రైస్ అండ్ పేడీ మూమెంటు కంట్రోల్ ఆర్డర్ కూడా 6-10-1976 న ఇస్యూ చేయడం జరిగింది. అంతకు ముందు 6 లక్షల టన్నుల గోడాము వసతి ఉన్నది. ఇపుడు 8,55,995 టన్నులు ఉన్నది. ఎడ్‌హాక్ అరేంజిమెంట్సు 1,64,490, ఓపెన్ గోడౌన్ 4,75,000. యార్డు స్టాక్సు 4 లక్షల చిల్లర కలిసి మొత్తం 19,24,995 టన్నులు. దీనికితోడు ప్రయివేటు రంగంలో 7 లక్షల చిల్లర టన్నులకు వాళ్ళు ఎడ్వర్ టైజ్ చేసి అప్లికేషన్స్ కాల్‌ఫర్ చేశారు. 18 ఊళ్లల్లో గోడాములు నిర్మించడానికి. ఈ సహాయం అంతా కూడా బ్యాంకులనుంచి అందజేయడానికి ఏర్పాట్లు చేయడం పూర్తి అయింది.

శ్రీ ఎమ్. నాగిరెడ్డి :—ఇప్పుడు మూమెంటు చేశాము, పిల్ఫు చేశాము అనేది ఒకటి. పిల్ఫు చేయవచ్చు. అసలు ఆహార పదార్థాలు రాగానే అవన్నీ గోడాములలో పెట్టడానికి ఫుడ్ కార్పొరేషను గాని, స్టేటు వేర్ హౌసింగు గాని ఎక్కడా సరిపోవడం లేదు. మేము పబ్లిక్ అండర్ టేకింగ్స్ కమిటీతో వెళ్ళి చూసినప్పుడు అన్నీ బయటనే ఉన్నాయి. సరిపోయినన్ని గోదాములు కట్టడానికి ఏమి హామీ ఇచ్చారు? వచ్చే సంవత్సరంలోపల ఎక్కడెక్కడైతే ఉత్పత్తులు అవుతున్నాయో అక్కడ గోదాములు కట్టడానికి చూస్తున్నారా? ఇప్పుడున్న పద్ధతిలోనే అయితే సాగర్ క్రింద ఉన్నవన్నీ ఎక్కడో రేపల్లెలో ఎక్కడికో తీసుకువెళ్తారు. మళ్ళీ కావాలంటే అక్కడ నుంచి తీసుకు వస్తారు. ట్రాన్సుపోర్టు చార్జిలు చాలా ఎక్కువ అవుతున్నాయి. కాబట్టి ఆయా ప్రాంతాలలో ఫిర్కా హెడ్‌క్వార్టర్సులో అయినా సరే ఈ రైస్ యిల్డింగు చోట్ల గోడాములు కట్టడానికి ఏమి ఫెసిలిటీస్ ఇస్తున్నారు? ఎప్పటిలోగా ఈ గోదాములు కడతారు?

శ్రీ సి.హెచ్. సుబ్బారాయుడు :—ప్రయివేటు ఎంటర్‌ప్రయిజ్‌నుండి 6 లక్షల టన్నులకు గాను వేపర్లో ఎడ్వర్ టైజ్‌మెంటు చేశారు. వాళ్ల స్థలాలలోనే ఆర్బన్ ఏరియాస్‌లో, రూరల్ ఏరియాస్‌లో కట్టినట్లయితే వాళ్ళకు రెంట్ ఇచ్చే పరిస్థితి చేసే విధానం ప్రకారం ఎడ్వర్ టైజ్ చేశారు. 122 మంది నుంచి అప్లికేషన్సు వచ్చాయి. 18 ఊళ్లల్లో హైదరాబాదు, మహబూబ్‌నగర్, కృష్ణా, వెస్ట్-గోదావరి అన్ని జిల్లాల నుంచి కూడా అప్లికేషన్సు తీసుకొన్నారు. రాని సీజను.....

శ్రీ ఎం. నాగిరెడ్డి :—అది కాదండి. సెంట్రల్ వేర్ హౌసింగు వాళ్లు ఇచ్చే డబ్బులు పంజాబు హర్యానాలకే ఎక్కువ పోయింది, గాని మనకు రావలసిన వాటా కూడా రాలేదు.

శ్రీ యం. ఓంకార్ (నరసంపేట) :—మంత్రిగారు చెప్పిన సమాధానం విన్నతర్వాత వరంగల్లుకు బయలుదేరితే ఆలేరు దగ్గిర, మామనూరు విమానాశ్రయం దగ్గిర గాని వేల టన్నుల ధాన్యం గత రెండు సంవత్సరాలనుంచి ఎండకు ఎండి వానకు తడుస్తూ వున్నవి. ఇప్పుడు అవి పూర్తిగా చెడిపోయి పనికిరాని స్థితిలో

వున్న విషయం మంత్రిగారికి తెలుసా? వీటిని ఏదో కాగితం మీద ప్లాను కాకుండా వెనువెంటనే గోదాములు నిర్మించి అందులోకి వాటిని చేరుస్తామని స్పష్టమైన హామీ ఇస్తారా?

శ్రీ సిహెచ్. సుబ్బారాయుడు :— అది కట్టడానికే ఫుడ్ కార్పొరేషన్ మొదలు పర్మియేటు రంగం వాళ్ళకు కూడా అప్పచెబుతున్నారు. అవి కట్టడానికే అప్లికేషన్సు కూడా కాల్ పక్ చేశారు. రబి సీజన్ వచ్చేప్పటికల్లా పూర్తి చేయబడుతుంది.

శ్రీ జె. జామోదరరావు (బుగ్గారం) :—గోదాములలో వసతిలేక పొర్కూర్ చేసిన ధాన్యంలో యెన్ని టన్నులు చెడిపోయి ఉంటాయి అన్నది ప్రభుత్వం లెక్కలలో ఏమన్నా ఉన్నదా? ఉంటే తెలుపుతారా?

శ్రీ సిహెచ్. సుబ్బారాయుడు :—అది వేరే ప్రశ్నండి.

శ్రీ పి. శ్రీ రామమూర్తి :—పొర్కూర్ చేసిన ధాన్యం అంతా కూడా ఆ తడితోనే మళ్ళీ మిల్లర్ చేత మిల్లింగు చేయించి రైతులు తీసుకువచ్చి ఈ గోదాములలో సబ్సిడియంట్ నేప్టీ మెజర్సు ఏమీ తీసుకోకుండా స్టోరు చేస్తున్నారు. అవి 8 లేక 4 నెల్లో ముక్కిపోయి పర్సిజులు యెట్టి పరిస్థితుల్లో తినడానికి వీలు లేకుండా పోతోంది. ఇప్పుడు ఆవి రిలీజ్ చేసి సుగర్ కోటాతోపాటు మనిషికి ఒక కె.జి. ఇస్తున్నారు. అటువంటిది నేషనల్ లాస్ అవుతుంది. దీనిగురించి వెంటనే చర్యలు తీసుకొని ప్రొటెక్షన్ ఏ విధంగా ఏర్పాటు చేస్తారు.

శ్రీ సిహెచ్. సుబ్బారాయుడు :—వారు చెప్పినట్టు పర్మిజబుల్ లిమిట్సు దాటిన తడి ఏమన్నా వుంటే, ఆ రకంగా తీసుకుంటూ వుంటే తప్పనిసరిగా వారి పైన చర్యలు తీసుకోబడుతాయి.

శ్రీమతి జె. ఈశ్వరీబాయి :—ధాన్యాలు పెట్టడానికి గిడ్డంగులు యెంతో అవసరమని మనకు తెలుసు ప్రతి పరియాలోను గిడ్డంగులు ఉన్నాయి. అవి లేనిచోట్ల తీసుకోడానికి ప్రభుత్వం దగ్గర ఆలోచనలు ఉన్నాయా? స్థలం లేనందువల్ల పొర్కూర్ చేసిన ధాన్యం చెడిపోయి పనికి రాకుండా నూకలు అయిపోతున్నాయి. ఆ విధంగా ఎన్నో గోడౌన్సులో పారేస్తున్నారు, ఇది కూడా మీ దృష్టికి వచ్చిందా?

శ్రీ సిహెచ్. సుబ్బారాయుడు :—అవసరమైన చర్యలన్నీ తీసుకోబడుతున్నాయి. ధాన్యం చెడకుండా ఓపెన్ గోదాములు పెట్టారు. మన రాష్ట్రంలోనే కాదు యితర రాష్ట్రాలలో కూడా అలాంటి ఏర్పాట్లే చేయవలసి వచ్చింది. దానికి కావలసిన చర్యలన్నీ తీసుకోబడుతున్నాయి.

శ్రీ బి. రామశర్మ (దేవరకొండ) :—గోదాముల నిర్మాణం గురించి తీవ్ర చర్యలు తీసుకోవలసివుంది. గోదాములులేని సందర్భాలలో ప్లాస్టిక్ టార్పాలిన్సు వేసి అక్కడక్కడ ధాన్యాన్ని ఉంచారు. అదేమో చెడిపోతోంది. ఈ చెడిపోయిన

ధాన్యం యొక్క నష్టాన్ని కొనుగోలుదారు మీద వేస్తున్నారు. అట్లా జరుగకుండా వాటిని భద్రపరచడానికి గోదాములు ఏర్పడే లోపల ఎలాంటి చర్యలు తీసుకోబోతున్నారు?

(శ్రీ) సి.హెచ్. సుబ్బారాయుడు :—వారు చెప్పినది యదార్థం కాదు. ఆ రకంగానైతే అవి చెడిపోతాయనడం సత్యదూరం. ఎక్కడైనా నెగ్లిజెంటుగా బిహేవ్ చేసినచోట్ల చెడవచ్చును. కాని ఈ ఫిర్యాదులు మన రాష్ట్రంలోనే కాదు దేశం మొత్తంమీద కూడా చేయడం జరుగుతోంది.

(శ్రీ) డి. వెంకటేశం (కుప్పము) :—రాష్ట్ర ప్రభుత్వం సెంట్రల్ గవర్నమెంటును ఏ ఏ వసతులు కావాలని అడిగింది. వాటిలో ఎంతవరకు కేంద్ర ప్రభుత్వం వారు ఒప్పుకొన్నారు?

(శ్రీ) సి.హెచ్. సుబ్బారాయుడు :— కేంద్ర ప్రభుత్వాన్ని గోదాము వసతులన్నీ కూడా కలుగజేయమన్నాము. ఆంతేకాక ముఖ్యమంత్రిగారు ఈ గోదాములు కట్టడానికి 17 లక్షలకోసం రిజర్వ్ బ్యాంకును ఎడ్రస్ చేశారు రిజర్వ్ బ్యాంకువారు అది పర్మిజబుల్ కాదని చెప్పడం జరిగింది. ఫుడ్ కార్పొరేషన్ వాళ్లు స్వయంగా కట్టేబదులు ప్రైవేటు రంగానికి యిస్తే తొందరగా జరుగుతుందని, వాళ్ళు దానికి ఎంకరేజ్ చేసి ఆ ప్రోగ్రాం చేకప్ చేశారు.

(శ్రీ) వంకా సత్యనారాయణ :—ఓపెన్ గోడౌన్స్‌లో ధాన్యము చెడిపోతూ ఉంది. తుల్లిపోతూ ఉంది. అంటే అదేమో వాస్తవము కాదని మంత్రిగారు నెలవిస్తున్నారు, గతములో ఒకసారి ఎస్టిమేట్స్ కమిటీ మిర్యాలగూడా వెళ్లినపుడు అక్కడ చూస్తే ధాన్యము వాసనవచ్చి కంప్లీట్‌గా వాశనము అయిపోయింది. దానిని కైటపారేశారు. దాని నష్టము అంతా వినియోగదారులే భరిస్తున్నారు. ఏది ఏమైనా మన రాష్ట్రములో ఎక్కువ ధాన్యము పండుతోంది కనుక గోడౌన్స్ కట్టడం కోసము స్టేట్ సెక్టారులో గాని, సెంట్రల్ సెక్టారులోగాని, ప్రైవేటు సెక్టారులోగాని ఒక మాస్టరు ప్లాన్ గాని ఉందా? ఉంటే అది ఏమిటో చెపుతారా కేటులు మీద పెడతారా. 8-50 a. m.

(శ్రీ) జె వెంగళరావు :— దీని విషయంలో మేము ఇదివరకే కేంద్ర ప్రభుత్వానికి వ్రాయడం జరిగింది. వారు మాస్టరు ప్లాను తీసుకున్నారు. కొన్ని గోడౌన్స్ ఫుడ్ కార్పొరేషను వారు కడుతున్నారు. ప్రైవేటు వారు ఎవరయినా కడితే వారికి లోను ఇచ్చి కొన్ని సంవత్సరాలు ఆ కట్టిన గోడౌన్సును అద్దెకు తీసుకుంటామని గారంటీ ఇచ్చి ఎంకరేజ్ చేస్తున్నారు. ఇప్పుడే మంత్రిగారు చెప్పారు. ఇది వరకు మన దగ్గర 6 లక్షల టన్నుల నిల్వ చేయడానికి సౌకర్యము ఉండేది. అది ఇప్పుడు 8 లక్షల టన్నుల వరకు ఉంది. రానురాను మన దగ్గర 15, 16 లక్షల టన్నుల ధాన్యాన్ని నిల్వ చేసే విషయంలో గోడౌన్స్ నిర్మించే విషయమై కేంద్ర ప్రభుత్వమునకు వ్రాశాము. దాని మీద వారు చర్య తీసుకుంటారు.

Mr. Speaker:—Q. No. 156 is Postponed,

CORRUPT PRACTICES INDULGED IN THE OFFICE OF SUB-REGISTRARS OF REGISTRATION DEPARTMENT

157—

*8881 Q.—Smt. J. Eshwari Bai (Yella Reddy):—Will the Minister for Revenue be pleased to state :

(a) whether the numerous reports published in the local press "Peoples Defence" dated 15-9-76 about the corrupt practices indulged in the offices of the Sub-Registrars of Registration Department specially in the twin cities have come to the Notice of the Government ;

(b) whether enquiries were made by the I. G. Registration of Stamps and action instituted ; and

(c) the number of traps laid and persons trapped ?

The Minister for Revenue (Sri P. Narasa Reddy):—(a) The said reports had not come to the notice of Government. However a copy of the extract published on 15-9-76 in the said periodical has since been obtained.

(b) It contained general allegations of registration of under documents in the office of the District Registrar, Mozamjahi Market. A test check of some documents registered in that office was made. The check revealed certain delays in making reports in the District Collector for deciding the valuation. Disciplinary action is being taken by the Inspector General of Registration and Stamps against the officers concerned.

(c) During the period from 1-10-1975 to 31-3-1977, 5 traps were laid and 8 persons were trapped.

శ్రీమతి జె. ఈశ్వరీబాయి :— అధ్యక్షా, ఈ డిపార్టుమెంటుకు సంబంధించి సరి అయిన రిపోర్టు మంత్రిగారి కు డి రాలేదు. ఈ రిజిస్ట్రేషన్ డిపార్టుమెంటులో సబ్ రిజిస్ట్రార్‌లను, ఆఫీసర్లను అరెస్ట్ చేయడం గురించి మీ దగ్గర ఏమైనా సమాచారం ఉందా ? వారిని సస్పెండ్ చేసిన కేసులు ఇంకా ఏమైనా పెండింగ్‌లో ఉన్నాయా ?

Sri P. Narasa Reddy :— About 8 Officers were trapped and action is being pursued against them. When prima facie case is established we will suspend them.

CONVERSION OF SRISAILAM PROJECT INTO POWER AND IRRIGATION PROJECT

158—

*9126 Q.— Sri B. Rama Sarma :—Will the Minister for Power be pleased to state ;

(a) whether it is a fact that the Government had agreed to convert the Sreesailam Project into Power and Irrigation Project ;

(b) whether it is a fact that survey division has been appointed to supply Krishna water to Rayalaseema area from Sreesailam ;

(c) whether the survey division has completed survey work : and

(d) whether the Government will conduct survey to find the possibilities of supplying water to Achampet, Kalvakurti taluqs of Mahaboobnagar District and Devarkonda Taluq of Nalgonda District which are situated on the left side of Sreesailam Project and are always subjected to famine ?

Sri V. Krishnamurthy Naidu 1—(a) No, Sir.

(b) A survey division is now investigating the irrigation potential under Srisailam.

(c) No.

(d) No.

(శ్రీ బి. రామకర్మ:—శ్రీశైలము పాత్రి రెక్టునుంచి రాయలసీమ ప్రాంతానికి నీరు యివ్వడం గురించి ఒక సర్వే డివిజన్ ఏర్పాటు చేయడానికి మంత్రిగారు అంగీకరించారు. అదేవిధముగా తెలంగాణ పాంతానికి ముఖ్యంగా కరువు పాంతాలైన మహబూబ్‌నగర్, నల్లగొండ జిల్లాలకు నీరు యిచ్చే అవకాశం వుందా లేదా అనేటటువంటిదానికి సర్వే జరిపించడానికి పూనుకుంటారా ?

(శ్రీ వి. కృష్ణమూర్తి నాయుడు:—నల్లగొండ జిల్లాకు మాత్రం ఖర్చు పెడితే 20 వేల ఎకరాలకు ఉపయోగపడుతుంది. అది కాస్టీలీ అలా చేయవలసిన పనిలేదు. నల్గొండ జిల్లాకు మాత్రము పోచంపాడునుండి నీరు రెకండు స్టేజిలో వస్తుంది. Most of the area will be irrigated by Pochampad canal.

Sri A. Sreeramulu :— I have seen the statement of the Chief Minister that the water for irrigation from Srisailam would be given to Rayalaseema. In that context, we have got only 800 TMC according to the Tribunal Award. 750 TMA is required for ayacut which is already developed and 30 TMA for Jurala is required. We are left with only 3 TMC in Krishna waters, Under these circumstances, how could our Government think of giving water to Rayalaseema.

(శ్రీ కె. వెంగళరావు:— మీరు బచావత్ ట్రిబ్యునల్ అవార్డ్‌మెంటులో చూసే ఉంటారు. దానిలో 200 టి.యమ్.సి. నీరు ఆంధ్రప్రదేశ్ వాడుకోవచ్చని అవార్డ్‌మెంటు "ఎ" పార్టులో వచ్చింది. అందుచేత మనము ఎంత ఎక్స్‌ట్రా వాటర్ ఉంటే దానిని వాడుకునే అధికారం మనకు ఉంది. అందువల్లనే రాయలసీమకు నీరు ఇవ్వాలని ప్రభుత్వం నిర్ణయం తీసుకుంది. దానికోసం సర్వేలు జరుగు

తున్నాయి. మీరు తెలుసు అక్కడినుండి మద్రాసుకు నీరు సరఫరా చేయాలని ఉద్దేశం మనము ఏ టి యం సి కర్నాటక ఏ టి.యం.సి. మహారాష్ట్ర ఏ టి యం సి. ఇవ్వడానికి అంగీకరించాయి.

Sri S. Jaipal Reddy (Kalwakurthy) : - Does the Chief Minister remember that some time back he promised at Devarkonda that the Krishna waters could be supplied to the taluks of Kalwakurthy, Achampet and Devarkonda? If the Chief Minister has already promised, why does the Minister refuse to conduct the survey.

(శ్రీ) జె వెంగళరావు:—సర్వేచేసి ఇస్తామని నేను దేవరకొండలో చెప్పాను. దేవరకొండలో ఖ్యాక్ వాటర్ రిజర్వాయర్ నుండి లిఫ్టు ఇరిగేషన్ స్కీం పెట్టి, లిఫ్టు ఇరిగేషన్ ద్వారా అవకాశం ఉంటే ఇస్తామని చెప్పాము. కాని కృష్ణా నది నుండి డైవర్టు చేసి ఇస్తామని చెప్పలేదు

(శ్రీ) యం. ఓంకార్ :— ఇప్పుడు ముఖ్యమంత్రి గారు చెప్పిన దాని ప్రకారము రాయలసీమలో ఎన్ని ఎకరాలకు నీరు సరఫరా అవుతుంది?

(శ్రీ) జె. వెంగళరావు:—సర్వే పూర్తికాలేదు. సర్వే అయ్యాక వివరంగా చెపుతాను.

(శ్రీ) యం. ఓంకార్ :—సుమారుగా చెప్పండి.

(శ్రీ) జె. వెంగళరావు:—సుమారుగా చెప్పలేమండి.

(శ్రీ) యం. నాగిరెడ్డి:—రాయలసీమ అనాదినుంచి కరువు కాటకాలతో బాధపడుతూ ఉండని మనం గుర్తించినపుడు కృష్ణా ఖ్యారేజి క్రింద. నాగార్జున సాగర్ క్రింద రెండవ పంటకు కూడా నీరు ఇచ్చే బదులుగా మొదటి పంటకు ఇచ్చి అయినా సరే. రాయలసీమను దృష్టిలో పెట్టుకొని "ఐ.డి" క్రింద ఐనా సరే మొదటి పంటకు ఇచ్చేసి (శ్రీ)శైలం ప్రాజెక్టు మల్టీపర్పస్ ప్రాజెక్టు క్రింద చేయడానికి ప్రభుత్వం పూనుకుంటుందా?

(శ్రీ) జె. వెంగళరావు :— కృష్ణా ఖ్యారేజి క్రింద రెండవ పంటకు మనము ఇప్పుడు నాగార్జున సాగర్ ప్రాజెక్టు పూర్తిగా అభివృద్ధి చేయలేదు కనుక, శాశ్వతంగా రెండవ పంటకు నీరు ఇచ్చే స్కీము లేదు. ఇప్పుడు మనం నాగార్జున సాగర్ ఆయకట్టు అభివృద్ధి చేయలేదు కనుక, ఎక్కువ ఉన్న నీటిని ఇస్తున్నాము. మీరు చెప్పినట్లుగా మనము రాయలసీమకు నీరు ఇవ్వాలన్న ఉద్దేశంతోనే ప్రభుత్వం దీనిని ఒప్పుకుంది.

Sri S. Jaipal Reddy :—Whether the Government realise that the Kalwakurthy and Devarkonda are hard core drought affected areas and if so, why should the Government hesitate to conduct a survey to explore the possibilities of getting Krishna water into these areas?

(శ్రీ) జె. వెంగళరావు:—నీరు ఎప్పుడూ పల్లానికే పాఅుతుంది కాని మెరకకు పాఅుదు. నీరు ఎటూ పాఅుదు కాబట్టి పాఅనిచోటకు పాఅించలేము.

Sri A. Sreeramulu (Eluru):—In view of the present position of the water, will the Hon. Chief Minister be pleased to give an assurance that the already developed ayacut in Krishna Delta will not be affected by the diversion of this water.

శ్రీ కె. వెంగళరావు:—అవి అన్నీ ఆలోచించే చేశాము. ఇప్పుడు మీకు వివరంగా సమాధానంచెప్పలేను. ఎందుకంటే, ఇప్పుడుగోదావరి ట్రిబ్యునల్ ముందు మన కేసు పెండింగ్‌లో ఉంది. తరువాత ఎప్పుడైనా మీకు పర్సనల్‌గా చెపుతానుకాని, ఇప్పుడు ఈ సభలో చెప్పలేను.

శ్రీ అనంత వెంకటరెడ్డి:—శ్రీశైలం ప్రాజెక్టుని సీట ప్రాజెక్టుగా వినియోగించడానికి నిర్ణయంతీసుకున్న పృష్ట్యా, అనంతపురం జిల్లా వెనుకబడిన జిల్లా కాబట్టి అక్కడ తుంగభద్రా నీటిని ఎక్కువగా వినియోగించుకోవడానికి గల అవకాశాన్ని చూడడానికి ఒక ఇన్వెస్టిగేషన్ డివిజన్ ఏర్పాటు చేస్తారా?

శ్రీ కె. వెంగళరావు:—ప్రభుత్వ ఉద్దేశం కూడా అదే. రాయలసీమకు కృష్ణా నీటిని డైవర్టు చేస్తే కర్నూలు కడప జిల్లాలకు ఎక్కువ లాభం కలుగుతుంది. కర్నూలు, కడప జిల్లాలలో ఇప్పుడు ఉపయోగించే తుంగభద్ర నీటిని అనంతపూర్ జిల్లాలో ఎక్కువగా ఉపయోగించుకోవచ్చు అన్నదే ప్రభుత్వ ఉద్దేశం. దానికోసమే ఇది చేసింది. అందువల్ల ఇది పూర్తిఅయినవెంటనే తప్పకుండా నీటిని రాయలసీమలో ఉపయోగించి కరువు ప్రాంతాలకు లిఫ్టు ఇరిగేషన్ ద్వారా ఇవ్వాలన్నదే ప్రభుత్వ ఆలోచన యొక్క ముఖ్యోద్దేశం. అనంతపూర్ జిల్లాలకు సాయం చేయాలంటే కృష్ణానదీ జలాలను కర్నూలు, కడప జిల్లాలకు ఇవ్వగలిగితే అనంతపురం జిల్లాకు లాభం కలుగుతుందని గవర్నమెంటు ఈ నిర్ణయం తీసుకుంది.

REVISED ESTIMATES FOR THE SRISAILAM-HYDRO ELECTRIC PROJECT

159—

*9270 Q.—Sarvasri Vanka Satyanarayana & M. Nagi Reddy:—Will the Minister for Power be pleased to state:

(a) the estimated cost of Srisailam Hydro-Electric Project as per revised estimates;

(b) the amount of expenditure incurred so for;

(c) the day by which the entire work of the Project will be completed; and

(d) the quantity of power that will be generated when the entire project is completed ?

The Minister for Power (Sri G. Rajaram):—(a) The estimated cost of Srisailam Hydro-Electric Project as per the revised estimate is about Rs. 216.53 crores (gross) Rs. 298 crores (net) for Civil works and Power Station including Rs. 8.53 crores for Transmission lines and sub-stations.

(b) Rs. 91.0568 crores to end of February, 1977.

(c) The work is likely to be completed by March, 1981.

(d) The Project will have an installed capacity of 440 MW. in the first phase with a provision for an additional capacity of 330 MW in the second phase.

9-00 a.m.

శ్రీ వంకా సత్యనారాయణ:—ఇప్పటికి 90 కోట్ల రూపాయలు ఖర్చు పెట్టాము. మొత్తం పని పూర్తి కావడానికి రూ. 280 కోట్లు కావాలి. 1981 లో పూర్తి అవుతుంది అంటున్నారు. ఇప్పటికి రూ. 91 కోట్లు అయినప్పుడు దీనికి కొన్ని రెట్లు పై చిల్లర కేటాయించవలసి యున్నది. పేపర్ లో చూస్తే ముఖ్యమంత్రిగారు ప్రధాన మంత్రిని యితర మంత్రులను మీట్ అయి వచ్చారు. ప్లానులు పూర్తి అయినాయని అంటున్నారు. ప్రభుత్వం యిచ్చిన ప్లాను చూస్తే ఎట్లా పూర్తి చేయగలుగుతారు? క్రైమ్ పాస్ అయిన కొలది రేట్స్ పెరుగుతూ ఉంటాయి, ప్రభుత్వానికి కాన్ఫిడెన్స్ యున్నదా? ఈ డబ్బు మీట్ అవడానికి ఏ మార్గాలు అవలంభిస్తున్నారు?

శ్రీ జి. రాజారామ్ :—ఇంతవరకు 91 కోట్ల రూపాయలు ఖర్చు పెట్టిన మాట వాస్తవం. 1977-78 బడ్జెట్ లో 32 కోట్ల రూపాయలు కేటాయించడం జరిగింది. ఇంకా కావలసి వస్తే పని కొనసాగడానికి అదనంగా డబ్బు ఖర్చుపెట్టడానికి ప్రభుత్వం సిద్ధంగా యున్నది. 77-78, 78-79 సంవత్సరాలలో 44 కోట్ల రూపాయలు ఖర్చు పెడితే కార్యక్రమం కొనసాగుతుంది. అందుకొరకు రాష్ట్ర ప్రభుత్వం అదనపు డబ్బు ఖర్చు పెట్టి కార్యక్రమం కొనసాగిస్తుంది.

శ్రీ ఎమ్. నాగిరెడ్డి:—మొత్తం 488 కోట్ల రూపాయలని మంత్రి గారు చెప్పారు. 91 కోట్ల రూపాయలు ఖర్చు పెడితే యింకా రూ. 371 కోట్లు ఖర్చు పెడితే గాని పూర్తి కాదు. ధరలు పెరగకుండా...

శ్రీ జి. రాజారామ్:—గ్రాస్ రూ. 216 కోట్లు, నెట్ రూ. 208 కోట్లు, రెండు కలిసి రూ. 400 కోట్లు కావు.

శ్రీ ఎమ్. నాగిరెడ్డి:—ముఖ్యమంత్రిగారు ఢిల్లీలో మాట్లాడిన దాని ప్రకారం శ్రీశైలం ప్రాజెక్టు రూ. 400 కోట్లు ఖర్చు అవుతుందని యివ్వాళ పత్రికలలో వచ్చింది.

శ్రీ కె. వెంగళరావు:—నాగార్జునసాగర్ కు అవుతుందని చెప్పాను. కాని రూ. 400 కోట్లు శ్రీశైలం ప్రాజెక్టుకు కాదు. ఇది తీసుకుపోయి అక్కడ కలుపుతున్నారు.

శ్రీ ఎమ్. నాగిరెడ్డి:—216 కోట్ల రూపాయలు అయితే యింకా దాదాపు 125 కోట్ల రూపాయలు కావలసి ఉంటుంది. 1981 అంటే యింకా నాలుగు సంవత్సరాలు ఉన్నది. అప్పటికి సరిపోను డబ్బు ప్రభుత్వం యిప్పుడు కేటాయించవలసి యున్నది. ఇతర దేశాల నుంచి గాని, కేంద్ర ప్రభుత్వం నుంచి గాని వనరులు తెచ్చి ఉపయోగించి 1981 నాటికి పూర్తి అవడానికి అవకాశం యున్నదా?

శ్రీ జి. రాజారాం:—రూ. 81 కోట్లు అదనంగా కేటాయించాము. రూ. 40 కోట్ల మేరకు ఖర్చు పెడతామని రాష్ట్ర ప్రభుత్వం చెపుతున్నది రూ. 80 కోట్లు రెండు సంవత్సరాలలో ఖర్చు పెడితే, we will be completing.

శ్రీ సి.వి.కె. రావు (కాకినాడ):— 1977 ఫిబ్రవరికి 91 కోట్ల రూపాయలు ఖర్చు పెట్టారు. ఎప్పుడు యీ పని ప్రారంభించారు. ఇన్ని సంవత్సరాలు యీ పని కొనసాగకుండా రూ. 91 కోట్లు ఖర్చు పెట్టి యింకా మూడు 4 రెట్లు సొమ్ము ఖర్చు పెట్టవలసిన పరిస్థితిలో యీ డబ్బు ఎట్లా వస్తుందని అనుకొంటున్నారు. యీ డబ్బును సంపాదించడానికి వరల్డు బ్యాంకును ఆశ్రయించుకొని ఎందుచేత ప్రయత్నం చేయలేదు? కేంద్ర ప్రభుత్వం దగ్గర కూడ ప్రభుత్వం చొరవ చూపి తగిన శ్రద్ధ తీసుకోలేదనే నెపాన్ని ఆరోపిస్తున్నాను. దానికి సమాధానం చెప్పాలి. ఇప్పుడైనా త్వరలో ఎట్లా పూర్తి చేస్తారు. 1981 సంవత్సరానికి ఎట్లా పూర్తి చేయగలుగుతారు?

Sri G. Rajaram:- It is a matter of opinion: — ఏమి చేస్తున్నామో, ఏమి చేయడం లేదో నేను చెప్పలేను. 40, 41 కోట్ల రూపాయలు రెండు సంవత్సరాలలో ఖర్చు పెట్టాలి. It will be completed.

Sri S. Jaipal Reddy :— Is the Minister aware that we are behind the Schedule. When will the First Unit come into production?

Sri G. Rajaram :— In the beginning it was expected to be completed during the year 1973 itself. The work started in 1964. The programme was to be completed during 1972-73. You know the Technical and financial reasons due to which there was delay. We are going to complete it definitely by 1981. Its First Unit will be completed and commissioned in the Month of April, 1979.

శ్రీమతి కె. ఈశ్వరీబాయి:—58-54లో మొదలు పెట్టాము అన్నారు. ఫస్ట్ ఎస్టిమేట్ ఎంత? ఎన్ని సంవత్సరాలలో పూర్తిచేయాలని అనుకొన్నారు. ఇప్పుడు 1981 నాటికి పూర్తి చేస్తాము అంటున్నారు. ఇప్పటికి రు. 91 కోట్లు ఖర్చు పెట్టారు. You have already spent Rs. 91 crores. What is the first Estimate. ఎన్ని సంవత్సరాలు అయింది. తొందరగా పూర్తి చేస్తే గదా? ప్రతిరోజు రేట్స్ పెరుగుతూ ఉంటాయి. పెరిగించే వాళ్ళు మీరే. Let me know all the details.

Sri G. Rajaram :— The original Budget Estimate was Rs. 45.7548 crores in 1961-62. You know the technical and financial reasons. However, we are carrying on the work as per the scheduled programme. Mostly it was due to technical reasons, the foundation work for the ring dams and other places, could not be carried on Deep foundations could not be made. Later, they were attended to.

Sri C. V. K. Rao— This is incomplete answer. 9-10 a. m.

శ్రీమతి కె. ఈశ్వరీబాయి:— 1962-68 కు సంబంధించినది ఇది. Whose money is this Rs. 45 crores? This is public money.

శ్రీ జె. వెంగళరావు:— ఇదివరకు ఐదుకోట్లు ఖర్చుచేసేచోట ఈ సంవత్సరము 82 కోట్ల ఖర్చుచేస్తున్నాము. గత రెండు సంవత్సరాలుగా చేస్తున్న ఖర్చు గురించి సంతోషించండి.

Sri A. Sriramulu:— I have a small suggestion to make on the previous question. It is generally admitted by every body that there has been unduly delay– might of administrative or technical. Is the Government prepared to set up a Review Committee so that progress of execution of works is reviewd, once in every 3 months?

శ్రీ జె. వెంగళరావు:— ఇంతకాలంగా జరుగుతున్నది మీకు తెలుసు. దీనిపై ఐదుకోట్లు కంటె చేయలేదు. రెండు సంవత్సరాలుగా ఎక్కువ ఖర్చు చేస్తున్నాం. పని బాగా జరుగుతోంది. ఒకసారి వెళ్లి చూసి రివ్యూ చేయండి. మాకు అభ్యంతర లేదు.

శ్రీ సి. వి. కె. రావు:— నేను వేసిన ప్రశ్నకు సమాధానము రాలేదు. 13 సంవత్సరాలుగా 91 కోట్లు ఖర్చుచేసి మూడవవంతు వర్క్ చేస్తే నాలుగు సంవత్సరాలలో మిగతా రెండువంతుల పని ఎట్లా చేస్తారు?

మిస్టర్ స్పీకర్:— చేస్తారు. Wait and see.

Sri C. V. K. Rao:— What about the answer? How can he complete? That is a pertinent question.

Mr. Speaker:—It is very pertinent question and it has been answered.

AID FROM SAUDI ARABIA FOR CONTRUCTION OF SRISAILAM HYDRO-POWER PROJECT

160—

*9007 Q.—Sri M. Nagi Reddy:—will the Minister for Power be pleased to state :

(a) whether the Saudi Arabian aid for the construction of Srisailam Hydro Power Project has been materialised :

(b) if so, the expected aid that would come from Saudi Arabia; and

(c) the conditions laid down for the aid ?

Sri G. Rajaram : —The negotiations are in progress.

శ్రీ ఎమ్. నాగిరెడ్డి :—మనం ఎంత అడిగాము? సౌదీ ఆరేబియా కాక ఇతర దేశాల వారు ఇస్తామని అన్నారా? వారు కండిషన్స్ ఏమి పెట్టారు?

శ్రీ జి. రాజారాం :—సౌదీ ఆరేబియాతో సెగోషియేషన్స్ జరుగుతున్నాయి. In the public interests, it is good to disclose anything at this stage.

(శ్రీ) కుడుపూడి ప్రభాకరరావు :—కేంద్రంలో ప్రభుత్వం మారిన దృష్ట్యా ఈ ప్రపోజల్స్ ఎంతవరకు ఫిజిబుల్‌గా ఉంటాయి. లేకపోతే ఆల్టర్నేటివ్‌గా ఏమైనా చేస్తారా ?

Sri G. Rajaram:—I said that the negatiotions are at a critical stage. Therefore, it is not good to disclose the particulars at this stage, in the interest of public.

(శ్రీ) ఎమ్. ఓంకార్ :—నెగోషియేషన్సు ఏసంవత్సరంలో ప్రారంభించారు. ఎన్ని సంవత్సరాలలో పూర్తి అవుతాయి ?

(శ్రీ) జి. రాజారాం :—దాదాపు సంవత్సరమైనది ప్రారంభించి.

(శ్రీ) అనంత వెంకటరెడ్డి:—రాష్ట్రంలో పని జరిగే అన్ని హైడెల్ ప్రాజెక్టు కంటె శ్రీశైలం ప్రాజెక్టు చాలా లాభదాయకమనే దృష్ట్యా గౌరవనీయులైన మంత్రిగారు 1978 కే నాలుగు యూనిట్లు వస్తున్నాయని ఇదివరకు చెప్పింది ఇప్పుడు 1981 అంటున్నారు. 1981 కైనా వచ్చేట్లు ప్రత్యేకమైన శ్రద్ధ తీసుకుంటారా ?

Mr. Speaker: – He has said already.

(శ్రీ) వంకా సత్యనారాయణ :—పబ్లిక్ ఇంటరెస్టులో వివరాలు చెప్పడానికి మంత్రిగారు నిరాకరిస్తున్నారు. మేము కూడా పబ్లిక్ ఇంటరెస్టులోనే అడుగుతున్నాం. వారి పబ్లిక్ ఇంటరెస్టుకు మా పబ్లిక్ ఇంటరెస్టుకు క్లాష్ వస్తున్నది. వారిచ్చే డబ్బు కేంద్రప్రభుత్వం ద్వారా వస్తుందా ? ఫేజ్డ్‌గా ఇస్తారా? డబ్బు తీసుకుని మనకే కాకుండా ఇతరులకుకూడా ఇస్తారా ఆ విషయం పైనలైజ్ అనదా ?

(శ్రీ) జి. రాజారాం :—ఈ స్టేజిలో ఏమి డైవల్జ్ చేసినప్పటికి మనకు లాభదాయకంగా ఉండదు.

(శ్రీమతి) జె. ఈశ్వరీబాయి :—ఇది ఏయిడా, లోనా ? ఏమిటి ?

(శ్రీ) జి. రాజారాం :—ఏయిడ్ ఎవరిస్తారు ? లోన్ ఇస్తే చాలును.

Maintenance of National Highways And Municipal Roads in the Twin Cities

161—

*8845 Q.—Smt. J. Eshwari Bai :—Will the Minister for Municipal Administration be pleased to state :

(a) the number of National Highways and Muncipal Roads in the Twin Cities of Hyderabad & Secunderabad and whether they are being maintained properly by the concerned authorities; and

(b) the amount annually spent on maintenance of these roads?

The Minister for Municipal Administration (Sri Challa Subbarayudu):– (a) There are four Link roads to National Highways No. 7 and 9 within the limits of the Municipal Corporation of Hyderabad. The

Municipal roads consist of arterial roads, lanes and by lanes which have not been enumerated. The Link roads to National Highways are maintained by the Roads & Buildings Department. The Municipal roads are maintained by the Municipal Corporation of Hyderabad.

(b) During the year 1975-76, the Roads & Buildings Department spent a sum of Rs. 3,97,849—on repairs to the above Link roads to National Highways. During 1976-77 up to the end of February, 1977 a sum of Rs. 9,93,600—has been spent.

The Municipal Corporation of Hyderabad spent Rs. 39,21,122 during the year 1975-76 on the maintenance and improvement of the Municipal roads. During 1976-77, an amount of Rs. 61,91,498 has been provided.

శ్రీమతి జె. ఈశ్వరీబాయి :— నేషనల్ హైవేస్ పై ఖర్చు చేస్తాం అంటున్నారు. మంత్రిగారు చూసినట్లు లేదు. పచ్చిన రిపోర్టునే చదివి చెబుతున్నారు. ఈ ఎన్నికలలో రోడ్లను మేమూ చూసాంకదా. మీరుకూడా చూసిఉండవచ్చు. పరిస్థితి ఎట్లాఉందో తెలుసుకున్నారా ? అసలు డబ్బు అక్కడ ఖర్చుఅవుతున్నదా ? ఎక్కడైనా పంచుకుంటున్నారా ?

శ్రీ చల్లా సుబ్బారాయుడు :—ఖర్చు అవుతున్నది. 1000 కిలో మీటర్ల రోడ్లు కార్పొరేషనకు ఉన్నాయి. 30 కి. మీ. నేషనల్ హైవేస్ ఉన్నాయి. నేషనల్ హైవేసకు సంబంధించి 1975 లో కార్పొరేషను మెయింటెను చేయాలని అనడం జరిగింది. తరువాత దానిని సస్పెండు చేసి రెండు సంవత్సరాలుగా These roads are neither maintained by the Corporation nor by the High ways. దానిని ఇప్పుడు మేంటేన్ చేయడానికి చూస్తున్నాం.

శ్రీ పి. జనార్దనరెడ్డి :—1965—66 నుంచి నేషనల్ హైవేసు క్రింద క్రొత్తగా ఎన్ని మైళ్ళు నిర్మించారు?

శ్రీ చల్లా సుబ్బారాయుడు?—పి. డబ్ల్యు. డి. మంత్రి చెప్పాలి సమాధానం.

శ్రీమతి జె. ఈశ్వరీబాయి :—నేషనల్ హైవేసు క్రొత్తవి చేపట్టారా?

శ్రీ జె. వెంగళరావు :— నేషనల్ హైవేసు క్రొత్తవి చేపట్టడానికి మనకు అధికారం లేదు. మనం రికమెండు చేస్తాం. భారత ప్రభుత్వం వారు తీసుకోవాలి.

శ్రీమతి జె. ఈశ్వరీబాయి :—ఏవేని రికమెండు చేసారు?

శ్రీ జె వెంగళరావు :—సపరేట్ క్వశ్చన్.

Scheme for the Development of Sea Prawns

162—

*8949 Q.– Sarvasri Nallapareddy Srinivasul Reddy and M. Nagi Reddy :—Will the Minister for Fisheries be pleased to state :

(a) whether the Government of Andhra Pradesh have taken a decision to take up a scheme to develop sea prawns in the costal districts;

(b) if so, the details of the scheme; and

(c) when the scheme will be implemented?

The Minister for Fisheries (Sri D. Munuswamy):—(a) A Project Report for a Pilot Project for Prawn farming has been sent to Government of India for their approval and financing.

(b) Details will be finalised only after approval of the Government of India on the lines to be indicated by them. while communicating their sanction.

(c) As soon as the sanction of Government of India is received.

(శ్రీ) ఎమ్. నాగిరెడ్డి :—రొయ్యల ఎగుమతి వల్ల హార్డు కరెన్సీ మనకు వస్తున్నట్లు తెలిసినదే. జపాను ఎక్స్‌పర్ట్సును పంపి ఫ్రాన్సు చేపలు పట్టడంలో సహాయం చేస్తామన్నట్లు పేపర్లలో వచ్చింది. అది ఏస్టేజిలో ఉంది?

(శ్రీ) డి. మునుస్వామి :—ఈమధ్యనే జపాను నుంచి ఎక్స్‌పర్టు ఇక్కడకు వచ్చారు. వారు మన డిపార్టుమెంటు వారితో అన్ని ఆలోచించారు. జపానుకు ఈ మధ్యనే రొయ్యలు ఎగుమతి చేసాము. వారి ఆదేశప్రకారమే ఇది జరిగింది.

(శ్రీ) నల్లపరెడ్డి (శ్రీనివాసులు రెడ్డి(గూడూరు):—అధ్యక్షా, పులికాట్ లేక్‌లో ఉన్నటువంటి రొయ్యలుకూడా మన ఆంధ్రప్రదేశ్ ప్రభుత్వం తరపు నుంచి పట్టకుండా ఉన్నందువల్ల అవి మద్రాసు తీరానికి వలసి పోయినట్లు మదరాసు రాష్ట్రం దానివల్ల ఎక్కువగా బెనిఫిట్ పొందుతోందని తెలుస్తుంది. కేరళకూడా వాళ్ళ బోర్డరులో ఉన్నటువంటి ఫ్రాన్సును అన్నింటిని పట్టడానివల్ల ఎక్కువ ఉపయోగం పొందుతూ ఉన్నట్లు తెలుస్తూ ఉంది. ఆంధ్రప్రదేశ్ ఏవిధంగా దీన్ని ఉపయోగ పెట్టుకోబోతూ ఉంది?

(శ్రీ) డి. మునుస్వామి :—ఈ విషయాన్ని గురించి ఈ నెల 16, 17 తేదీలలో ఆంధ్ర ప్రదేశ్ డైరెక్టర్ ఆఫ్ ఫిషరీసు, మద్రాసు డైరెక్టర్ ఆఫ్ ఫిషరీసు వీరిద్దరూ కలిసి చర్చిస్తారు. ఇంతవరకు పులికేట్ లేకులో వారికి కొంతభాగం ఉండి మనకి కొంతభాగం ఉంది. కాని గౌరవ సభ్యులు చెప్పినట్లు పులకేట్ లేకులో ఉన్నటువంటి మద్రాసు భాగం కాకుండా మన భాగంలోనుండి కూడా ఉన్నవి తీసుకుంటున్నారు అనే విషయాన్ని మా దృష్టికివచ్చింది. దానికోరకే 16, 17 వ తేదీలలో దీనిని గురించి చర్చ జరుగబోతున్నది.

శ్రీ వై. సూర్యనారాయణరాజు (పిఠాపురం) :—ఈమధ్యకొన్ని మాసాల క్రిందట తుఫాను తర్వాతను మనతీరప్రాంతాలలో రొయ్యలు అసలు పడకుండా మొత్తం దెబ్బతిన్నది అని అవి అన్నీకూడా ఎటయినా మైగ్రేటు అయిపోయినవా మొత్తం తీరప్రాంతాలలో మత్స్యపరిక్షీణం దెబ్బతిన్న విషయం వాస్తవమేనా? దీనికి ఏదైనా రాష్ట్ర ప్రభుత్వము సర్వే చేయించిందా లేక కేంద్రప్రభుత్వ సహకారం తీసుకొని అవి అట్లే మైగ్రేటు అవడానికి కారణాలు ఏమైనా ఉన్న వేమో సర్వే చేయిస్తారా?

9-20 a.m.

శ్రీ డి. మునుస్వామి :—రొయ్యలు మైగ్రేటు కాలేదు. సైక్లోను వచ్చినప్పటికి ఇంకా రొయ్యలు పట్టేవాళ్ళకు కాస్తోకూస్తో కష్టం కలిగిందేకాని రొయ్యలు మైగ్రేటు కాలేదు రొయ్యలు దొరకవలసిన చోట అన్నీ దొరుకుతున్నాయి.

శ్రీ జి. కోటయ్య (చీరాల) :—సంవత్సరంలో దొరికే అన్ని రకాల రొయ్యలు ఎగుమతికి పనికివస్తాయా? ఎగుమతికి పనికివచ్చే రొయ్యలు ఏమిటి? ఎగుమతికి పనికి రావాలంటే వాటికి నీరపు పొడవు ఎంతయుండాలి?

శ్రీ డి. మునుస్వామి :—రొయ్యలలో చాలా రకాలు ఉన్నాయి. ప్రత్యేకంగా ఎగుమతి చేయబడే రొయ్యలను టైగర్ ప్రాన్స్ అని అంటారు.

శ్రీ సి.వి.కె. రావు :—అవి మన తీరప్రాంతాలలో చాలా ఎక్కువగా ఉన్నాయి. అందుచేత వాటిని కార్పొరేషన్ ద్వారా ఎగుమతి చేయడంవలన ప్రభుత్వం చాలా భాగము దానిని అభివృద్ధి చేయడానికి మధ్య దళారీలు దానిని దోపిడి చేయకుండా ఉండేదానికి సంబంధించినవారికి లభ్యం చేయడానికి వీలు అవుతుంది. కనుక ఈమధ్యదలారీ వ్యాపారులు రొయ్యలు ఎగుమతి చేయకుండా కార్పొరేషన్ దీనిని తీసుకొని తద్వారా దీనిని ఎగుమతి చేయడానికి అభివృద్ధి చేయడానికి ప్రభుత్వానికి ఫారిన్ ఎక్స్చేంజి సమకూర్చడానికి తగినటువంటి విధానాన్ని ఏర్పరచడానికి ప్రభుత్వం పూనుకుంటుంచా ?

శ్రీ డి. మునుస్వామి ;—మన రాష్ట్రంలో ఫిష్‌ఫార్మింగ్ డెవలప్ చేస్తున్నాము. దీనిని గురించి మనం కేంద్రప్రభుత్వానికి సుమారు 18 లక్షల ప్రాజెక్టుని తయారుచేసి పంపించాము. వారియొక్క శాంక్షన్ అడ్వయిజ్ వగైరాలకొరకు కాచుకొని ఉన్నాము. వారి శాంక్షన్ ఎపుడు వస్తే అపుడు దానిని కూడా విపరీతంగా మన రాష్ట్రంలో డెవలపు చేయడానికి పూనుకున్నాము. ఈ విషయం గౌరవసభ్యులయిన సి.వి.కె రావుగారు ఆంధ్రప్రదేశ్ ఫిష్ కార్పొ లేషన్‌కి డైరెక్టర్‌గా ఉన్నారు. వారికికూడా బాగా తెలుసును అని చెబుతున్నాను.

శ్రీమతి జె. ఈశ్వరీబాయి :—ఇది ఎక్కడ న్యాయం అండి. ఇక్కడ వాళ్లకు రొయ్యలు తినడానికి అదృష్టమే లేదు. పొండు ఆరు రూపాయలు. అయితే ఇక్కడ ఏమీ చేయకుండా ఇతర దేశాలకు పంపించేస్తే ఇక్కడవాళ్ళకు తినే అదృష్టం లేదా? మీరు ఏయే దేశాలకు పంపిస్తున్నారు?

(శ్రీ డి. మునుస్వామి .—అమెరికా, జపానుకు పెనం ఎగుమతి చేస్తున్నాము. గౌరవసభ్యులు చెప్పినట్లుగా ఇక్కడ వాళ్లకు అదృష్టం లేదా అని అంటున్నారు. అదృష్టం ఉంది. డబ్బు పెట్టి కొనుక్కోంచే వాయిగా ఉంది.

(శ్రీ కె. వి. కేశవులు :—అధ్యక్షా, ఈ సెక్సెట్ టుక్వశ్చన్స్ ఒకే క్వశ్చను. రెండు క్వశ్చన్స్ ఉన్నాయి. ఇది శ్రీ-గి-75 నాడు వేసిన క్వశ్చన్. లేక్కెట్టు పొజిషన్ మాత్రమే చదువుచున్నాను. మీరు పర్మిషన్ ఇస్తే రెండు ఆన్సర్లూ ఒకేసారి చదువుతాను.

Appointment of Non-Officials for Hyco-Fabrics Apex Society and Andhra Apex Co-operative Society

163—

*6208-U-Q-Sarvasri M. Omkar, Nallapareddi Srinivasul Reddy, A. Sriramulu, S. Papi Reddy, and Smt. J. Eswari Bai:—Will the Minister for Handlooms and Textiles be pleased to state:

(a) whether the Government have recently appointed two non-officials as persons-in-charge, one for Hyco-Fabrics Apex Society and another for Andhra Apex Co-operative Society;

(b) whether there is any representation pending before the Government against the said non-official persons-in-charge; and

(c) if so, what are the charges?

The Minister for Handlooms (Sri K.V. Keshavulu): (a) Yes, Sir. They were appointed on 9-2-1974.

(b) There were no allegations against them pending with Government or Director of Handlooms & Textiles at the time of their appointments as Persons-in-charge. Their appointment as Persons-in-charge was withdrawn with effect from 16-2-1976 due to certain irregularities noticed in the working of these institutions. There were also allegations against them subsequently made before the House Committee which have been enquired into and findings given. Action has been initiated with reference to the findings or recommendations of the House Committee.

In the meantime, action has also been taken to amalgamate these two Apex Institutions and also the Rayalaseema Apex Co-operative Society under the Andhra Pradesh State Handloom Weavers' Cooperative Society Formation Act, 1976 bringing them into one single Apex Institution in July 1976 namely Andhra Pradesh State Handloom Weavers Cooperative Society Ltd., Hyderabad. A senior I.A.S. Officer is appointed to function as Special Officer.

(c) As there were no charges against them at the time of their appointments and the subsequent allegations were enquired into by the House Committee as stated in answer to clause (b) above.

MISUSE OF FUNDS IN THE HYCO APEX SOCIETY, HYDERABAD

164—

*6208 W- Sarvasri M. Omkar, Nallapa reddi Srinivasul Reddi, A. Sriramulu, S. Papi Reddy and Smt. J. Eshwari Bai :- Will the Minister for Handlooms and Textiles be pleased to state :

(a) the Audit objections in regard to Hyco Apex Society. Hyderabad for the last 3 years,

(b) the persons responsible for the misuse of funds;

(c) the action taken against them; and

(d) whether the details of the funds misued which have been pointed out in the Audit report will be placed on the Table of of the House?

Sri K. V. Keshavulu :—(a) A statement is placed on the Table of the House*.

(b) The management of the inistitution is responsible for the misuse of funds. The Chief Executive Officer of the former HYCO is held responsible for the missuse of funds of the Apex Society. For deficits etc., the employees are held responsible.

(c) Charges have been framed against the Chief Executive of former HYCO and his explanation is received. After the enquiry is completed, the question of taking appropriate action would be considered. As regards other employees arbitration references and Execution petitions were filed against them for execution.

(d) A statement is placed on the Table of the House.*

(శ్రీ) ఎమ్. ఓంకార్ :—ఆలుమగలు తలక్రిందకు సరిపడే మెటీరియల్ ఇచ్చారు. కనీసం నిన్న ఇచ్చినా కొంత చదువుకునేవాళము.

మిస్టర్ స్పీకర్ :—నెక్స్ట్ క్వైమ్ అడగండి.

(శ్రీ) ఎమ్. ఓంకార్ :—అది పోస్టుపోన్ చేయండి.

మిస్టర్ స్పీకర్ :—పోస్టుపోన్డ్.

Q. No. 165 was not put.

MISAPPROPRIATION BY THE PRESIDENT OF PEDAPALEM LARGE SIZED CO-OPERATIVE SOCIETY, TENALI TALUQ

143—

* 9085 Q.—Sri Venkata Ratnam :—Will the Minister for Co-operation be pleased to state:

*Statements placed in the Legislature Library.

(a) whether the President of Pedapalem large sized Co-operative Soeity Tanali taluq, misappropriated an amount of Rs. 80,000/.

(b) the findings in departmental enquiry;

(c) whether the Marketing Federation of Andhra Pradesh filed a suit to recover the amount; and

(d) the name of the president and the present stage of the proceedings?

The Minister for Co-operation (Sri B. Subba Rao):—(a) No, Sir. There was however retentionof of cash balance to the extent of about Rs. 80,000/- by the President for no specific reasons.

(b) The findings of the departmental enquiry were that the President retained with him a cash balanec of about Rs. 80,000/- without any specific reasons and that the use of funds obtained for procurement, for other purposes was irregular. The enquiry officer also recommended that interest on the cach balance retained with the President should be recovered from the President.

(c) Yes, Sir.

(d) The suit is pending. Sir P. Sreeramulu was the then President.

(శ్రీ) యన్. వెంకటరత్నం :—అధ్యక్షా, అప్పుడు ప్రెసిడెంటుగా వున్నవారు 80,000 రూ. లు తన దగ్గర పెట్టుకొన్నారు. పెట్టుకోనడము తప్పు, దానిమీద ఇంట్రెస్ట్ రికవర్ చేయాలని డిపార్టుమెంట్ పైండింగ్స్ వున్నాయి. ఇది సెంపరరీ మిస్ అప్రాప్రియేషన్ క్రింద వస్తుంది. సెంపరరీ మిస్ అప్రాప్రియేషన్ క్రింద ఈ ప్రెసిడెంట్ మీద ఎందుకు చర్య తీసుకొనలేదు? 9-30 a. m.

(శ్రీ) బి. సుబ్బారావు :—ఈ మొత్తముమీద ఇంటరెస్టు వసూలుచేయడం జరిగింది. 8 మందికి అప్పులు యివ్వడం జరిగింది. వారిపైన దావాలు వేయడం, వసూల్ చేయడానికి డిక్రీలు అయివున్నాయి.

(శ్రీ) యన్. వెంకటరత్నం :—ఆయన సెంపరరీ మిస్ అప్రొప్రియేషన్ చేశారనివబ్లిక్ పాసిక్యూటర్ ఒపీనియన్ యిచ్చారు. వారు తరువాత వెద్ద వారిని పట్టుకొని దానిని సప్రెస్ చేయడం జరిగింది. పబ్లికు పాసిక్యూటర్ సెంపరరీ మిస్ అప్రొప్రియేషన్ అని ప్రాసిక్యూషన్ పడవేయాలని అభిప్రాయం చెప్పిన మాట వాస్తవమా? పునర్విచారణ చేసి సప్రెస్ చేయవలసిన పని ఏమి వచ్చింది. ఇప్పటికైనా ప్రాసిక్యూషన్ చేస్తారా?

(శ్రీ) బి. సుబ్బారావు :— బుద్ధిపూర్వకంగా మిస్‌అప్రొప్రియేట్ చేసినది నిజమైతే పోలీసువారికి రిఫర్ చేయాలని పబ్లిక్ ప్రాసిక్యూటర్ అన్నారు. దానిపైన యస్.సి.డి. ఆర్ సెకండ్ ఎంక్వయిరీ చేశారు. ఇది బుద్ధిపూర్వకముగా చేయలేదు బెన్యుయిన్‌గా లోన్స్ యిచ్చినవే. మామీపైన లోన్స్ యివ్వడం జరిగింది అనివారు చెప్పడం జరిగింది.

(శ్రీ యన్. వెంకటరత్నం :—నా క్వశ్చన్‌ని దాటవేస్తున్నారు. పెంపరరీ మిస్ అప్రొప్రియేషన్ క్రింద యాక్షన్ తీసుకోవాలని పబ్లిక్ ప్రాసిక్యూటర్ ఒపీనియన్ యిచ్చారు అని వ్రాశారు. మరల సెకండ్ ఎంక్వయిరీ ఎందుకు వేయ వలసివచ్చింది ? ప్రాసిక్యూషన్ కిఎందుకు పడవేయలేదు ? ఇప్పుడైనా పబ్లిక్ ప్రాసిక్యూటర్ ఒపీనియన్‌మీద ఆధారపడి ఏదైనా యాక్షన్ తీసుకొంటారా ?

(శ్రీ బి.సుబ్బారావు :— మరల రిఫర్ చేయిస్తాను.

(శ్రీ యన్. వెంకటరత్నం:— ఇప్పటికే రిఫర్ చేసి పాడు చేశారు. ఇంకొకసారి రిఫర్ చేయడము ఏమిటి .

(శ్రీ బి. సుబ్బారావు :— క్యామ్ బ్యాలెన్స్‌ని కప్పిపుచ్చడానికి బుద్ధిపూర్వకంగా చేశారా అనేదాని పేర సెకండ్ ఎంక్వయిరీ జరుగుతూ వుంది. జెన్యూయిన్ గానే లోన్స్ యిచ్చారని, భూమి తనఖామీద లోన్స్ యిచ్చారని చెప్పడంవల్ల ప్రాసిక్యూషన్ డ్రాప్ చేయడం జరిగింది.

(శ్రీ జి. వి. రత్నయ్య:— ఈయనను ప్పుడు గుంటూరుజిల్లా కోఆపరేటివ్ సెంట్రల్ బ్యాంకు పెర్సన్ ఇన్‌చార్జిగా వేశారు. కాస్తో కూస్తో ప్రభుత్వముతో వున్న సంబంధముతో సమర్థించుకోనడానికి వారికి అవకాశము వుంటుంది. కనుక వారిని ఇప్పుడు దానినుంచి తప్పించడానికి అవకాశము వున్నదా ?

(శ్రీ బి. సుబ్బారావు:— అదేమీ లేదు.

(శ్రీ జి. వి. రత్నయ్య:— ఎలిగేషన్స్ మీద కరపత్రము వుంది. దీనిపైన ఎంక్వయిరీ చేయిస్తారా ?

(శ్రీ బి. సుబ్బారావు:— తప్పకుండా చేయిస్తాను.

(శ్రీ పీటర్ పాల్:— మిస్ అప్రొప్రియేషన్ కేసుపై ద ఒకవంక ఎంక్వయిరీ జరుగుతూవుంటే సెంట్రల్ కోఆపరేటివ్ బ్యాంకుకి పెర్సన్ ఇన్‌చార్జిగా ఎందుకు వేశారు? ఇప్పటికైనా వారిని ఆ పదవి నుంచి తప్పించడానికి ప్రయత్నము చేస్తారా ?

(శ్రీ బి. సుబ్బారావు:— రత్నయ్యగారు ఎలిగేషన్స్ వున్న కరపత్రము పైన ఎంక్వయిరీ చేయిస్తారా అన్నారు. చేయిస్తాము అని చెప్పాను. పబ్లిక్ ప్రాసిక్యూటర్ యిచ్చిన ఒపీనియన్‌పైన సెకండ్ ఎంక్వయిరీ జరిగింది. మరల ఎంక్వయిరీ చేయిస్తాను.

(శ్రీ పీటర్ పాల్:— ఎంక్వయిరీ జరుగుతూవుంటే వారిని పెర్సన్ ఇన్‌చార్జిగా ఎందుకు వేశారు ? ఆ ఇన్‌చార్జి నుంచి తీసివేస్తారా ?

(శ్రీ బి. సుబ్బారావు:— ఈ ఎంక్వయిరీ ఇప్పుడు కాదు. దావాలు వేయడం, కోర్టు డిక్రీలు యివ్వడం జరిగింది. పెర్సన్ ఇన్‌చార్జిగా సంవత్సరం క్రితము వేయడము జరిగింది.

Sri S. Jaipal Reddy:— He has not been able to answer the question, Sir The question is: when this gentleman Mr. P. Sreeramulu had been earlier found guilty of temporary misappropriation of funds to the tune of Rs 80,000 how could he have been thought fit as P I C of the District Cooperative Central Bank? Secondly the District Central Cooperative Bank employees have issued a pamphlet making a number of allegations. Why has Government not so far instituted an enquiry into the matter?

(శ్రీ జి సుబ్బారావు:— ఇది 1970-71 విషయము. లోన్ను కెన్యు యిన్‌గా భూమి తనఖాపైన యివ్వడం జరిగిందని చెప్పడమువల్ల డ్రాప్ చేయడమైనది. డబ్బు వసూలుకు డిక్రీలు అయినాయి. వీరిని పెర్సన్ ఇన్‌ఛార్జిగా సంవత్సరము క్రితము వేశాము. ఇప్పుడు ఎలిగేషన్స్ ఏమీలేవు.

(శ్రీ యస్. జైపాల్ రెడ్డి:— మెంబరరీ మిస్‌అప్రాప్రియేషన్ అని ప్రూవ్ అయిన తరువాత మరల పెర్సన్ ఇన్‌ఛార్జిగా వేయడం అంటే

Mr. Speaker:— The answer of the hon. Minister is that it was not established that it was temporary misappropriation

Sri Jaipal Reddy:— The Public Prosicutor has given an opinion..

Mr. Speaker:— That opinion was not final, he said.

Sri S. Jaipal Reddy:— Can the opinion of the P. R. take precedence over the legal opinion of the Public Prosecutor?

(శ్రీ బి. సుబ్బారావు:— ధాన్యము ప్రొక్యూర్ చేయడానికి మార్కెటింగు ఫెడరేషను నుంచి డబ్బు తీసుకొన్నారు. ఎంక్వయిరీ చేయించి మిస్‌అప్రాప్రియేటిన్ ఆయితే యాక్షన్ తీసుకొంటాము.

Sri S. Jaipal Reddy:— I would like the hon. Minister to appreciate the situation, He is a gentleman who had been found guilty of temporary misappropriation. Yet, he had been thought fit by the Government for appointment as P I C therefore will the Government in the first place, withdraw him, and then institute an enquiry?

(శ్రీ బి. సుబ్బారావు:— చాల పాత విషయం చెబుతున్నారు. ఆ ఎలిగేషన్స్ ఇప్పుడు ఏమీలేవు.

Smt. J. Eswari Bai: —We should get correct information from the hon. Minister. We are not getting it.

Mr. Speaker :—That is all right. I cannot help it. I can only allow you to put the question and ask you to wait to receive the reply.

(శ్రీ ఎ. శ్రీరాములు:—మంత్రిగారు ఎన్నో సమాధానాలు చెప్పారు. 80,000 రూపాయలు సొసైటీ దగ్గర తీసుకొని ఇంట్లో పెట్టుకొన్నాడని,

కెంపరరీ మిన్ అప్రాప్రియేషన్ అని తేలినది అని అంటున్నారు. వారిని ఇప్పుడు చెర్సన్ ఇన్ ఛార్జిగా వేశారు. అకౌంట్స్ బాడీలకు చెర్సన్ ఇన్ ఛార్జిగా వేయడానికి డబ్బు తీసుకొని ఇంట్లో పెట్టుకొనడమా ?

(శ్రీ) బి. సుబ్బారావు :— వారు 1972 లో ప్రెసిడెంటు. ఇప్పుడు ప్రెసిడెంట్‌గా లేరు. ధాన్యము ప్రొక్యూర్ చేయడానికి మార్కెటింగ్ ఫెడరేషన్ నుంచి డబ్బు తీసుకొన్నారు. ఎంక్వయిరీలో కెన్యుయిన్‌గా లోన్స్ భూమి తనఖాపైన యివ్వడం జరిగింది అన్నారు.

(శ్రీ) ఎ. (శ్రీ)రాములు :— కెన్యుయిన్ మిన్ అప్రాప్రియేషన్ అన్నారా ?

(శ్రీ) బి. సుబ్బారావు :— కెన్యుయిన్ పెర్సన్స్‌కి లోన్స్ యిచ్చారు. భూమిని హామీగా తీసుకొని లోన్స్ యివ్వడం జరిగింది అన్నారు. కోర్టులో దావాలు వేయడం, డిక్రీలు పొందడం, వసూలు చేయడం జరుగుతోంది.

(శ్రీ) యం ఓంకార్ :—కాటిచెట్టు దూడ గడ్డికోసము ఎక్కాను అన్నట్లు వుంది. అసలు ఈ 80,000 రూపాయలు ఎంత కాలము వుంచుకొన్నారు ?

(శ్రీ) బి. సుబ్బారావు :—అప్పుడు ఒక 15 వేలు, అప్పుడు ఒక 20 వేలు, అప్పుడు 20 వేలు, ఇట్లా ఇది ఒక సంవత్సరం కాలములో జరిగింది, ఇదంతా 1970-71 లో జరిగింది.

Sri S. Jaipal Reddy: — I want the hon, Minister to make the stand clear on this point.

(శ్రీ) ఎన్. వెంకటరత్నం :—ఇటువంటి క్లిష్ట సమయాల్లో ముఖ్యమంత్రి గారు సమాధానం చెబుతూవుంటారు. దీనికి ముఖ్యమంత్రిగారిని సమాధానం చెప్పమనండి.

9.40 a. m.

(శ్రీ) కె. వెంగళరావు :—స్వయంగా పరిశీలనచేసి ఏమైనా వుంచే యాక్షన్ తీసుకుంటాము. ఇంతవరకూ మా దృష్టికి రాలేదు. మేము చూస్తాము.

SHORT NOTICE QUESTIONS AND ANSWERS

NOMINATION OF LEGISLATORS AS CHAIRMEN OF CORPORATIONS ETC.

165-A.—

S.N.Q. 9591-R.—Sri N. Venkataratnam (Guntur) :—Will the hon. Chief Minister be pleased to state :

(a) the names of members of Legislature who were nominated as Chairmen of Corporations, Cooperative Societies, and other Institutions;

(b) the emoluments paid to them ; and

(c) whether they are entitled to receive such emoluments under law ?

Sri J. Vengal Rao: —(a) & (b) A statement is placed on the Table of the House.

(c) Yes.

STATEMENT PLACED ON THE TABLE OF THE HOUSE

Sl. No. (1)	Name of the Legislator nominated as Chairman (2)	Name of the Corporation/Co-operative Society and other Institution (3)	Emoluments paid (4)
1.	Sri P. Ramachandra Reddy, M.L.A.	Andhra Pradesh Industrial Development Corporation.	Compensatory Allowance of Rs. 750/–
2.	Sri C. Rajanarsimha, M.L.A.	Leather Industries Development Corporation of Andhra Pradesh.	Compensatory Allowance of Rs. 750/–
3.	Sri N. Narasappa, M.L.A.	Wool Co-operative Spinning Mill, Mahaboobnagar.	Rs. 25/– is being paid towards sitting fees. Travelling Allowance and Dai y Allowance are regulated as per the rules of the Society.
4.	Sri M. Amarnatha Reddy, M.L.A., Person-in-charge.	Andhra Pradesh State Cooperative Bank.	—
5.	Sri V. Jagapathi Rao, M.L.A., Person-in-charge.	Andhra Pradesh State Cooperative Marketing Federarion (MARKFED)	—
6.	Sri C. Janardhana Rao, M.L.A., Person-in-charge	Andhra Pradesh State Cooperative Consumers Federation (FEDCON)	—

7.	Sri M. Narayana Reddy, M.L.A., Chairman.	Andhra Pradesh State Agro Industries Corporation.	Honororium — Rs. 750/– per month. House rent— Rs. 500/ per month.
8.	Sri M.R. Appa Rao, M.L.A.. Chairman.	Sri Hanuman Cooperative Sugars Limited, Hanuman Junction, Krishna District.	Sitting fee and other allowances as per the bye–Laws.
9.	Sri G. Ramachandra Reddy, M.L.C.	Kovvur Cooperative Sugars Limited, Kovvur, Nellore District.	

NOTE :—Full information could not be collected as there was no time. The information as above has been furnished. In the case of all Government Corporations and Government Companies (including Andhra Pradesh Industrial Development Corporation and Leather Industries Development Corporation of Andhra Pradesh referred to at items 1–2 above) the Chairman were permitted to claim T.A./D.A for the journies outside the State subject to proportionate cuts in the Compensatory Allowance for the days spent on tour outside the State for which D.A. is claimed.

In the case of Chairman, A.P. State Agro–Iudustries Corporation, he is given free car and free Phone. He is not entitled to any T.A. or D.A. for tour in the State. Outside the State he is entitled to air/1st class fare plus T.A. and D.A. at 1/1/2 times the normal rate of Rs. 30/– per day (as applicable to cities.

(శ్రీ) కె. వెంగళరావు :—పుల్ ఇన్ఫర్మేషన్ యింకా రాలేదు కనుక ఈ ప్రశ్నను పోస్ట్‌పోన్ చేయండి.

(శ్రీ) ఎన్. వెంకటరత్నం :—కాంపెన్సేటరి ఎలవెన్స్ 750 అన్నారు.డబ్బు రూపంలో కన్పించని యితర సౌకర్యాలు ఏమైనా యిచ్చారా ? పేమెంట్ ఆఫ్ వాలరీస్ అండ్ రిమూవల్ ఆఫ్ డిస్‌క్వాలిఫికేషన్స్ నుండి వీరికి ఎగ్జెమ్షన్ రాలేదా? పూర్తి వివరాలు యివ్వండి.

(శ్రీ) కె. వెంగళరావు :—నేను నిన్న రాత్రే ఢిల్లి నుండి వచ్చాను. ఉదయమే స్పీకర్ గారికి చెప్పాను, పుల్ ఇన్ఫర్మేషన్ తెప్పించి తరువాత ఇస్తానని.

(శ్రీ) ఎన్. వెంకటరత్నం :— ఈ రోజుతో సెషన్ ఆయిపోతున్నది.

(శ్రీ) కె. వెంగళరావు :—కావాలంటే ఇన్ఫర్మేషన్ యింటికి పంపిస్తాను.

Diamond found in Theetakal, Anantapur district.

165-B : —

S.N.Q. No. 9591-P.—Sri A. Sreeramulu :—Will the Minister for Revenue be pleased to state :

(a) whether it is a fact that a diamond was found in Theetakal village of Anantapur district and if so, by whom and the weight of the diamond ;

(b) whether the diamond has been seized under the Treasure Trove Act; and

(c) the steps taken by the Government to determine the e and pay compensation to the finder ?

Sri P. Narsa Reddy:—(a) The answer is in the affirmative. A diamond was found by Sri B. Kesanaik. It is reported to be a 85 caret stone measuring 17.01332 gms.

(b) The answer is in the affirmative.

(c) Except the approximate value, the value of the diamond has not been got determined by the Government and paid to the finder as the State Government do not propose to acquire the diamond.

Sri A. Sreeramulu :—Where is this diamond kept today and what is the approximate value that has been estimated ?

Sri P. Narsa Reddy:—The diamond is kept in the Treasury under Government supervision and the approximate value is Rs. 2 lakhs.

Sri A. Sreeramulu :—What do the Government propose to do with this diamond ? Since how long is this matter pending ?

Sri P. Narsa Reddy :—This is pending since 1973. Earlier, the person who found it complained to the Government that it was stolen. Then only it came to the notice of the Government. The police found it. The issue was whether it comes under the Mines Act or Treasure Trove Act. It was ultimately decided that it comes under the Treasure Trove Act. It was examined by the Archealogical Department. They

said it had no archaeological importance. It was again sought to be found whether the Tirumala Tirupati Devasthanams would use it for 'Koustubham'. The T.T.D. took some time. Ultimately they said that they do not require it. We had asked the Central Government whether they were interested to purchase it. We do not know the exact value. This is only the approximate value. The Central Government has taken one and a half years on the matter. We have written to them that if no reply comes within a month or two we will give back the diamond to the finder.

Sri A. Sreeramulu :—How much time do you need for a final decision on this subject ?

Mr. Speaker :—He said that within a month or two if they do not get a reply, they will act.

Occupation of Municipal Lands in Zahirabad Town, Medak.

165-C—

S.N.Q. 9591-O—Sri M. Baga Reddi :—Will the Minister for Municipal Administration be pleased to state :

(a) whether it is a fact that some people in Zahirabad Town, Medak District have occupied Municipal lands with the cooperation and collusion of Municipal Officials;

(b) whether it is also a fact that the Municipal Officials even disposed of the Government lands without permission of the Government and even permitted the construction of buildings;

(c) whether it is also a fact that not even a single paise has been credited to the Municipality as the consideration of the sale;

(d) whether the Public Works Department officials and the local Tahsildar has invited the attention of the Municipality about the illegal construction of a house by one Mr. Sugaiahswamy on the Municipal land and to stop the same;

(e) whether it is also a fact that no action has been taken in the above matter;

(f) whether it is also a fact that the Municipal Officials sold away the electric motors and pipes of the Municipality; and

(g) If so, the action taken in the matter?

Sri Ch. Subba Rayudu :—(a) The preliminary enquiry report conducted by the Assistant Director of Municipal Administration has revealed that there were certain irregular sale of lands by the Municipal Authorities to the private parties.

(b) Yes Sir, as per the preliminary enquiry report by the Assistant Director of Municipal Administration. But these lands also figure in municipal records as municipal lands.

(c) No Sir. The sale proceeds have been realised except in a ew cases in respect of which records are not available to know whether the cost of the land was paid or not.

(d) Yes Sir.

(e) No Sir. The objections filed by the Public Works Department Officials and Tahsildar were considered by the Municipal Commissioner and ordered the stay of construction of building by Sri Sugaiah Swamy. Against this order of the Municipal Commissioner the party obtained stay orders from the Court. Necessary action to get the stay orders of the court vacated has also been taken by the Municipal Commissioner.

(f) The preliminary enquiry report of the Executive Engineer has revealed that an electrical motor from the old Tahsil Office has been sold away by the Accountant in collusion with the Ex. Bill Collector and also found that some G. I. Pipes are missing.

(g) The Regional Director of Municipal Administration has been appointed as the Enquiry Officer to enquire into the irregularities committed by the Accountant. The Anti-Corruption Bureau and the Police are also probing into the matter.

(శ్రీ యం. భాగారెడ్డి :—మునిసిపాలిటికి యీ ల్యాండ్ గవర్న్ మెంటుదని తెలుసు. పర్మిషన్ యిచ్చినతరువాత కూడా పి డబ్ల్యూ.డి. వారు, తహసిల్దారు దానిని కాన్సిల్ చేయాలని వాళ్తే మునిసిపాలిటిక సంబంధించిన ప్లీడరు వెకేట్ చేయటానికి కోర్టుకు వెళ్ళకుండా డిలే చేస్తున్నారు. ఆపైన చర్య తీసుకుంటారా? సర్వే నెం. 152, 153, 165, 1175 మునిసిపాలిటివారు యిచ్చారు. కన్స్ట్రక్షన్‌కు పర్మిషన్ యిచ్చే రైట్ వారికిలేదు. మునిసిపాలిటి వారు డబ్బు తీసుకున్నారు. మునిసిపాలిటి ఇల్లీగల్‌గా చేసిన వాటిని రెగ్యులరైజ్ చేస్తారా లేక కట్టిన ఇళ్లు కూలగొడతారా? ఇంతవరకూ రిపోర్టు రాకపోవడానికి కారణం ఏమిటి? ఏమి చర్యలు తీసుకంటారు?

(శ్రీ సిహెచ్. సుబ్బారాయుడు :—మునిసిఫ్ మెజిస్ట్రేటు కోర్టులో ప్లే వెకెట్ చేయటానికి చర్యలు తీసుకుంటున్నాము. కొన్ని రికార్డ్స్ ఎవైలబుల్‌గా లేవు. అన్నీ విచారించి ఏమి చర్యలు తీసుకోటానికి అవకాశం వుందో అవి తీసుకుంటాము. కమీషనర్ రిపోర్ట్ అయ్యారు. చర్య తీసుకోబోతున్నాము.

(శ్రీ యం. భాగారెడ్డి :—ఎడ్వకేట్ కోర్టుకు వెళ్ళటంలేదు. ప్లే వెకేట్ చేయటానికి ఏమి చర్యలు తీసుకుంటున్నారు?

(శ్రీ సిహెచ్. సుబ్బారాయుడు :— అవసరమైన చర్యలు తీసుకొంటాము.

Construction of Seperate Pipe service in Bilkalagudur Village, Kurnool.

165-D—

S. N. Q. No. 9591-N:—Sarvasri C. V.K.Rao, Gamago and Ch. Parasuram Naidu:—Will the Chief Minister be pleased to state:

(a) whether it is not a fact that the Collector, Kurnool in his proceedings issued in R. D. No.1754/72, dated 30-11-1972 approved the proposal to construct a seperate pipe service of the size of 6" Dia at mile 2/3 of Regedigudur channel, for feeding the localised I.D. Ayacut in block No.3 of Bilakalagudur village, on the condition that the beneficiaries agreed to bear the cost of construction of the pipe service and excavation of field channel ;

(b) if so, whether the beneficiaries contributed the cost thereof and the work completed ;

(c) whether it is a fact that the beneficiaries are poor Harijans and Muslims and that they are not in a position to contribute towards the cost of pipe and field channels;

(d) whether the Govt. will order the execution of the work without insisting on the contribution towards the work; and

(e) if not, the reasons therefor ?

The Minister for Medium Irrigation (Sri V. Krishnamurthy Naidu) : —(a) Yes Sir.

(b) Sri P. Krishna Reddy and Sri Chinnalinga Reddy have paid Rs.30 only torwards cost of preparation of estimates and plans. The work is yet to be taken up.

(c) Most of the ayacutdars are stated to be Harijans and Muslims. Sri P.Krishna Reddy and Sri P.Chinnalinga Reddy gave willingness in writing to bear the cost of construction of pipe sluice and excavation of field channel.

(d) & (e) Does not arise in view of the position explained under clause (c).

అప్పర్ లెవెల్‌లో వున్న ఆయకట్టుదారులు టాంపరింగ్ చేస్తూ వుండటం వల్ల లోయర్ లెవెల్‌లో వున్న ఆయకట్టుదార్లకు నీరు అందటం లేదు. అందువల్ల ఆ ఛానల్ ఇవ్వవలసిన నీరు ఇవ్వడం లేదు. ఆ ఆయకట్టు క్రింద 80 ఎకరాలు వుంటే 61 ఎకరాలకు కమాండబుల్ ఏరియాకు ఇవ్వటానికి వీలువుందని ఎస్టిమేషన్స్ చేయడం జరిగింది. కాని కలెక్టరు ఎగ్జిక్యూషన్‌కు ఆర్డర్ ఇచ్చారు.

The Collector has no power to give any order. Technical sanction has to be given either by the E.E. or the S.E. The S.E. expressed his difficulty about the tampering of water in higher reaches and that it was not immediately possible to take up the scheme. He said: if all these people come and offer like this we will be in an embarassing position. First we will control the tampering of water in upper reaches and see that the people are also supplied. We do not collect any thing from these people. We will see that the tampering of water in higher reaches is controlled and see that the water is suppled lied and ayaeut in that area isdeveloped.

శ్రీ సి. వి. కె. రావు :—అధ్యక్షా, మంత్రిగారు వారిదగ్గరనుండి డబ్బు కలెక్టు చెయ్యమని అన్నారు. సంతోషం. ఇపుడు నీటి సప్లయి 81 ఎకరాలకని చెప్పారు. సుమారు 800 ఎకరాలు హరిజనులకు, ముస్లిమ్‌లకు, క్రైస్తవులు మొదలగు పేదవర్గము ఆ భూమిని దున్నుకుంటున్నారు. అందుచేత అతి త్వరితంగా ఆయకట్టును అభివృద్ధిచేసి నీరు సప్లయి చేయటానికి ఏర్పాట్లు చేయవలసినదిగా కోరుతున్నాను. ఎంతకాలములో ఆ ఆయకట్టు పని పూర్తి అవుతుందో చెబితే బాగుంటుంది. పేదవర్గమువారు పదేపదే యీ విషయంలో చెబుతున్నారు. మంత్రిగారు కూడా ఆ పాంతానికి ఒకసారి వెళ్ళి వారి దగ్గర నుంచి ఒక రిప్రజెంటేషన్ తీసుకొని తగు చర్య తీసుకుంటే బాగుంటుంది. అక్కడ భూమి గలవారు చాలా కాలము నుంచి బాధపడుతున్నారు.

శ్రీ వి. కృష్ణమూర్తి నాయుడు :—నేను అక్కడకు వెళ్ళాను. దానిపైన చీఫ్ ఇంజనీరు, బోర్డు మెంబర్లు కూడా వెళ్లి చూచి రిపోర్టు యిచ్చారు. దాని పైన ఏమి ఏక్షన్ తీసుకోవాలని కాని, దానిని డెవలప్ చేయడానికి ఒక డిఫికల్టీ వచ్చింది. కృష్ణా వాటర్ ఎవార్డు ప్రకారంగా the required water for the K. C. Canal is 50.4 T.M.C. where as we allotted 39.9 దీనిని ఎట్లా ఎడ్జెస్టు చేసుకోవాలి అనేది చూడాలి. దీనికొరకు, బోర్డు మెంబర్సు, చీఫ్ ఇంజనీరు, అందరూ కలసి చూస్తున్నారు. ఇక్కడ కమాండింగ్ ఏరియా క్రింద ఇన్‌క్లూడ్ చేస్తే we can save some water. We have agreed to develop the entire ayacut so that all the ryots will be benefitted, but I cannot fix up any time now.

Misappropriation of Rs. 70 lakhs by the Management of Kalpalatha Super Bazar, Hyderabad.

165 E.—

*9591-M.-Sarvasri M. Nagi Reddy, and Vanka Satyanarayana:- Will the Minister for Cooperation be pleased to state :

(a) whether it is a fact that the Management of Kalpalatha Super Bazar at Hyderabad has misappropriated an amount of about 70 lakhs rupees ;

(b) if so, the action taken by the Government ; and

(c) the steps taken by the Government to recover the said misappropriated amount from the concerned persons ?

Sri B. Subba Rao :—(a) The management has not misappropriated any amount. But according to provisional audit figures, the Super Bazar has sustained losses as follows :

(i)	Deficits	Rs. 21.89 lakhs.
(ii)	Misappropriations	Rs. 7.10 lakhs.
(iii)	Operational losses	Rs. 38.53 lakhs.

(b) and (c) Action was taken by filling arbitration references and Civil and Criminal cases against the persons responsible for dificit and misappropriations.

శ్రీ వంకా సత్యనారాయణ :—అధ్యక్షా, మిస్ అప్రాప్రియేషన్ లేదు అన్నారు. కాని రెండవ ఆన్సర్‌లో 7 లక్షలు రూపాయలు మాత్రమే మిస్ అప్రాప్రియేషన్ జరిగింది; 85 లక్షల రూపాయలు డెఫిసిట్ వచ్చింది అన్నారు. ఈ డెఫిసిట్ కౌంటర్స్‌లో వచ్చినదా? డెఫిసిట్ ఏ ఏ కౌంటర్స్‌లో ఎంత వచ్చింది. ఎంక్వయిరీ చేశామన్నారు. అసలు డెఫిసిట్‌కు రెస్పాన్సిబిలిటీ ఎవరిమీద ఫిక్స్ చేశారు? వారిమీద యాక్షను తీసుకోవడము జరిగిందా? ఈ విషయములో కమిటీ వేశామన్నారు. ఆ కమిటీ రిపోర్టు ఏమి వచ్చింది; ఆ కమిటీ రిపోర్టును మేజాబల్లపై పెడతారా? ఈ పై మూడు విషయాలపై మంత్రి గారు సమాధానం చెబుతారా?

శ్రీ బి. సుబ్బారావు :—దానిమీద ఒక హైపవర్ వర్కింగు కమిటీ సూపర్ వైజర్ల మీద వేయడము జరిగింది. వారు ఒక రిపోర్టు యిచ్చారు. తప్పకుండా దానిని మేజాపై వుంచుతాము. అక్కడ లాసెస్ ఎందుకు వచ్చాయంటే అనవసరమైన వస్తువులు కొనడంవల్ల, పైగా ప్రాపర్ ఇనస్పెక్షన్ లేకపోవడం వలన మిస్ అప్రాప్రియేషన్ జరిగింది. అక్కడ ఎవరిమీద రెస్పాన్సిబిలిటీ ఫిక్స్ చేసారంటే చాలమందిమీద చేయడం జరిగింది వారిమీద క్రిమినల్, సివిల్ యాక్షన్ తీసుకోవడము జరుగుతుంది. మొన్న యీ మధ్యన ముగ్గురు నలుగురు ఆఫీసర్ల పైన ఎసంబ్లీలో ఎలిగేషన్స్ వేయడము జరిగింది. ఆ విషయంలో థరోగా ఎంక్వయిరీ చేయించడము జరిగింది. సత్యనారాయణ, కృష్ణస్వామి అనేవారి మీద ఎలిగేషన్ వేశారు. అసలు సత్యనారాయణ అనే ఆయన విశాఖపట్నం సూపర్ బజారులో పనిచేయలేదు. సత్యనారాయణ డిప్యూటి సెక్రటరీ, ఎంక్వయిరీ చేస్తే ఎలిగేషన్సు మోపబడిన ఆఫీసర్లు కరప్టు ఆఫీసర్లు కారని తేలింది.

శ్రీ వంకా సత్యనారాయణ : —అధ్యక్షా, యిపుడు తరుగులో ఎంత నష్టము వచ్చింది; ఈ సూపర్ బజారులో పనికిరాని వస్తువులను కొనడమువల్ల ఎంత నష్టము వచ్చింది; ఆ నష్టాలకు బాధ్యులుగా ఎవరు అని ఫిక్సు చేయడము జరిగింది? ఆ నష్టము రాబట్టడము కోసము ఏమి చర్య తీసుకుంటున్నారు? దావాలు వేశాము అన్నారు, వారికిగాని ప్రావరిటీస్ ఏమయినా ఉన్నాయా? డెఫిసిట్ వచ్చిన 7 లక్షల రూపాయలు రాబట్టడము జరిగిందా? ప్రావరిటీస్ వారి పేరున కాకపోయినా యిందులో ఉన్న వారి పేరుమీద ఏమయినా ఉన్నాయా అనేది డిసైల్స్ చెయ్యాలా?

శ్రీ బి. సుబ్బారావు :—అక్కడ సూపర్ బజారులో డెఫిసిట్స్ 21 లక్షలు ఉన్నాయి. దానికి సంబంధించిన ఎంప్లాయీస్ 898 మంది కూడా బాధ్యత ఉన్నది. వారిమీద ఎక్స్‌ప్లనేషన్ అడగడము, క్రిమినల్, సివిల్ యాక్షను తీసుకోవడము ప్రొసీడ్ అవడము జరిగింది.

మిస్టర్ స్పీకర్ :—ఏమయినా రికవరీ అయిందా అని అడుగుతున్నారు.

(శ్రీ బి. సుబ్బారావు :—40 వేల రూపాయలు రికవరు అయింది. ఇక వారి ఆస్తులు ఉన్నాయా లేదా అనేది గౌరవసభ్యులు అడిగారు. దానిమీద పరిశీలన చేయిస్తాము. వారికి ఆస్తులు లేకపోయినా, కనీసము ఇళ్లు అయినా ఉంటాయి కదా ?

(శ్రీ ఎన్. వెంకటరత్నము :—అధ్యక్షా, అసలు యీ లాసెస్ ఎందుకు వస్తున్నాయంటే బోర్డు ఆఫ్ డైరెక్టర్సువల్ల వస్తున్నాయి. ఈ రామవరెడ్డి అనే ఆయన, చైర్మన్, రిజైన్ చేసాడు. ఆయనమీద హౌసింగు బోర్డు స్ట్రిక్చర్సు పాస్ చేసింది. తరువాత మరొక రమణమూర్తి అనే ఆయన వారివల్ల నష్టము వస్తున్నది. మొన్న ఫిబ్రవరిలో కౌండర్లు కాల్ ఫర్ చేయగా డి. కృష్ణ అనే ఆయన 800 రూపాయలకు కొల్లంకొరకు తక్కువ కౌండర్లు యిస్తే దానిని ఆక్సెప్టు చేయకుండా 525 రూపాయలు కౌండరు పెట్టినటువంటి రమణమూర్తి గారికి—తిరుమలా బ్రదర్సు అనే వ్యాపార సంస్థకు అప్పటికే రేట్లు పడిపోయాయని తెలిసినా కూడా యీ 525 రూపాయలకు కౌండరు యాక్సెప్టు చేయడము జరిగింది. 12-1-77 మొదటినుండి 12-2-76 వరకు 17 లక్షల 140 వేలు లాసెస్ వచ్చాయి. ఒక నెలలో ఒక్క చింతవండుమీద 17 వేల రూపాయలు లాస్ వచ్చింది. అసలు యివంతా యీ రమణమూర్తివల్ల యీ లాస్ వచ్చింది. ఈయన మేనేజిమెంటు డైరక్టర్సులో ఒకరు. ఈ డైరెక్టర్సువల్ల యింత ఘోరము జరిగినపుడు యీ బోర్డు ఆఫ్ డైరక్టర్సును ఆబాలిష్ చేసి వేరొకరిని ఎందుకు వెయ్యరాదు. ప్రతివాళ్ళు లక్షలు తినడము బయటికి పోవడం, క్రొత్త బోర్డును వేయడం. మరల వారు తినడము యిట్లా ఎన్ని లక్షలు తింటే అంత ఎక్కువ క్వాలిఫికేషన్స్ ఆన్నమాట. రమణమూర్తి అనే ఆయన క్వాలిఫికేషన్స్ ఏమిటి ? వీరిని ఎందుకు వేశారు ? ఈ నష్టము ఆయన మూలంగా జరుగుతున్నది. ఈయన మినిస్టర్సుకు, ఆఫీసర్లకు మధ్యవర్తి. కాబట్టి యీయనను బోర్డులోనుండి తీసివేసి క్రొత్తవారిని వేస్తారా ?

(శ్రీ బత్తిన సుబ్బారావు :—అధ్యక్షా, ఇదివరకు ఉండే మేనేజింగు డైరెక్టర్సు అందరూ కూడా దీనికి రెస్పాన్సిబుల్. ఇక్కడ ప్రాపర్ ఇనస్పెక్షన్ రిలేపోవడమువల్ల యీ నష్టాలు జరిగాయి. అయితే శ్రీ వంకా సత్యనారాయణ గారు చెప్పినట్లు హై లెవెల్ కమిటీవారు యీ మేనేజింగు డైరెక్టర్స్ ఎవరిమీద రెస్పాన్సిబిలిటీ ఫిక్స్ చేయలేదు, అందువల్ల హై లెవెల్ ఎంక్వయిరీ కమిటీ రిపోర్టుమీద కూడా వేరే ఎంక్వయిరీ చేసి రిపోర్టు పంపమని చెప్పాను. ఇంకా ఆ రిపోర్టు రాలేదు. వచ్చిన తరువాత దీనికి బాధ్యులు ఎవరో వారిమీద సివియర్ యాక్షన్ తీసుకుంటామని మనవి చేస్తున్నాను. తరువాత బోర్డు తీసివేయడమా ఉండడమా అనేది ఆ రిపోర్టు వచ్చిన తరువాత తప్పకుండా ఎగ్జామిన్ చేయిస్తాము. అపుడు యీ బోర్డును సూపర్‌సీడ్ చేసేదీ లేనిదీ ఆలోచించి యాక్షన్ తీసుకుంటాము.

శ్రీ ఎన్. వెంకటరత్నము :—హైలెవెల్ కమిషన్ వేసినది వెంకటి ట్రాన్సాక్షన్స్ గురించి. నేను ప్రభుత్వానికి ఈ ట్రాన్సాక్షన్స్ విషయము వ్రాయుచున్నాను. ఈ కాగితము మినిస్టరుగారికి పంపిస్తున్నాను.

బోర్డు ఆఫ్ డైరెక్టర్సు మీద వేరే వ్రాయడంకాదు. నేను వారిమీద యిక్కడ ఫ్లోర్ మీద చార్జి పెడుతున్నాను. ఈ ఇన్ ఫర్ మేషన్ తీసుకుని వారిమీద ఎంక్వయిరీ పెట్టమనండి.

శ్రీమతి జె. ఈశ్వరీబాయి :—47 లక్షల రూపాయలు డెఫిసిట్ ఉంటే 40 వేల మొత్తము వసూలు చేసారు; ఎన్ని సంవత్సరాలలోపల యీ 40 వేల రూపాయలు వసూలు చేసారు; ఇంకా ఎన్ని సంవత్సరాలలోపల తక్కిన మొత్తము కలెక్టు చేస్తారు; రెండవది రాఘవరెడ్డి, చైర్ మెన్, ఎపుడు రిజైన్ చేసాడు? రిజైన్ చేయడానికి కారణాలు ఏమిటి?

శ్రీ బత్తిన సుబ్బారావు :—ఆయన రిజిగ్నేషన్ యాక్సెప్టు చేయలేదు.

శ్రీమతి జె. ఈశ్వరీబాయి :—రిజిగ్నేషను యాక్సెప్టు చెయ్యలేదు. అసలు రిజిగ్నేషను లెటరులో ఏమి వ్రాశారు ఆయన?

శ్రీ బి. సుబ్బారావు :—ఈ విషయంలో వెంకటరత్నముగారు ఒక షార్టు నోటీసు క్వశ్చన్ తీసుకువచ్చారు. ఇవన్నీకూడ బోర్డువారు ఎంక్వయిరీచేసి యీ రిజిగ్నేషను లెటరు యాక్సెప్టు చెయ్యాలా వద్దా అనేది ఆలోచించి నిర్ణయం చేయడం జరుగుతుంది.

శ్రీ ఎ. శ్రీరాములు :—బోర్డు ఆఫ్ డైరెక్టర్సుగా ఎపాంటు అయ్యే వ్యక్తుల చరిత్ర ఏమిటో సక్రమంగా పరిశీలన చేయకుండా ముందే ఎపాయింటు మెంటు ఎందుకు యిచ్చారు? చిన్న వుద్యోగస్తుడిని ఎపాయింటు చేసినప్పుడు పోలీసు యాంటిసిడెంట్స్ వేరిఫై చేస్తారు గదా, లక్షలతో కూడుకున్న వ్యవహారములో వారి చరిత్ర ఏమిటో తెలుసుకోకుండా ఎందుకు ఎపాయింటు చేశారు?

శ్రీ బి. సుబ్బారావు :—చరిత్ర అంటే వేసినవారు అంతా మంచి వారే, చెడ్డవారు లేరు, బోర్డు ఆఫ్ డైరెక్టర్సు విషయములో వెంకటరత్నంగారు చెప్పినట్లు ఒక డైరెక్టరు మీద స్పెసిఫిక్ ఎలిగేషన్సు తెచ్చారు. అది ఎంక్వయిరీ అవుతుంది, దానికి సంబంధించిన రెస్పాన్సిబుల్ ఆఫీసర్సు వున్నారు, మేనేజింగు డైరెక్టరు వున్నాడు, ఎవరైతే రెస్పాన్సిబులో వారి మీద యాక్షన్ తీసుకుంటాము, నాన్-అఫిషియల్ బోర్డులో గౌరవ శాసన సభ్యులు వున్నారు.

శ్రీ ఎ. శ్రీరాములు :—యాంటిసిడెంట్సు ఎందుకు వెరిఫై చేయలేదు?

శ్రీ జె. వెంగళరావు :—గవర్నమెంటు ఉద్యోగస్తులకు యాంటిసిడెంట్సు వెరిఫై చేయడం వుంటుంది, అనరరీగా చేసే వారికి యాంటిసిడెంట్సు ఏమిటి? ఎవరి మీదనైనా ఏదైనా వస్తే యాక్షన్ తీసుకుంటాం.

శ్రీ ఎ. శ్రీరాములు :—మిస్ ఎపోరిప్రియేషను, ఫ్రాడ్ బిజినెస్ చేసే వారు వుంటారు. ఎవరు ఏమిటో తెలుసుకోకుండా వేస్తే ఆ సంస్థలు ఈ విధంగా దిగజారిపోవడం జరుగుతుంది.

(శ్రీ) బి. సుబ్బారావు :—మొదట ఎలా తెలుస్తుంది, స్పెసిఫిక్‌గా ఏదైనా వస్తే అలాంటి వారి మీద యాక్షన్ తీసుకుంటాము, వారు ఎవరైనా వెనుకకు పోయేది లేదు.

WRITTEN ANSWRS TO QUESTIONS (STARRED)

Extension of Benefits of Backward Classes to Economically Backward Muslims

165—

*7695 Q. –Sri V. Sri Krishna :—Will the Minister for Sugar and Backward Classes Welfare be please to state :

(a) whether the Government received any representation for extending the benefits of Backward Classes to the Economically Backward Muslims basing on the profession common to other Backward Classes ?

A.—

(a) Yes, Sir.

WRITTEN ANSWERS TO QUESTIONS (UNSTARRED)

Exemption to Andhra Employees from Mulki Rules

*91—

3323 Q.—Smt. J. Eshwari Bai :-Will the Chief Minister be pleased to state:

the number of Andhra employees who were given exemption from the ambit of Mulki Rules (Residential qualification) since the formation of Andhra Pradesh (i.e. lst November, 1956) up-to-date?

A—

Government consider that it would be inappropriate n the present situation to categorise employees of the Government of Andhra Pradesh as belonging to the Andhra or Telangana Regions.

Death of a Boy near Degapudi on Nellore-Ravuru Road

92—

8695-Q.—Sri N. Venkataratnam Naidu:—Will the Chief Minister be pleased to state;

(a) whether it is a fact that a Government jeep ran over a boy aged 7 years who has been purchasing neem fruits by the side of the road near Degapudi on Nellore-Ravuru road on 29th June, 1976 and that the said boy died after getting admitted into Nellore Headquarters Hospital;

(b) if so, the Department to which the Jeep belongs and the name of the person who was driving it ;

(c) whether the police have investigated into the above accident and the particulars thereof;

(d) whether it is a fact that the accident has been recorded to have occurred in a different manner than the manner in which it was actually occurred; and

(e) if so, whether any enquiry will be conducted and justice rendered?

A.—(a) and (b) Yes, Sir. The investigated into the above accident Government vehicle. The name of the driver is Sri Attaluri Penchalaiah.

(c) The incident was registered as Cr. No. 187/76 in No. IV Town Police Station Nellore and transferred on point of jurisdiction to Podalakur Police Station and registered there as Cr. No. 27/76. The Circle Inspector of Venkatagiri and Sub-Inspector, Podalakur investigated into the case and laid charge sheet against the accused person and the case is pending trial.

(d) No, Sir.

(e) Enquiry has already been completed and the charge sheet laid on 31st August, 1976 in the Court of Judicial First Class Magistrate, Venkatagiri against the accused person. The case is pending trial.

Posting of a Medical Officer in Renjal P.H. Centre.

93—

3921 Q.—Sri M. Narayan Reddy:—Will the Minister for Health and Medical be pleased to state:

(a) whether it is a fact that there in no Medical Officer during the last 8 months i.e. during March, 1973 to January, 1974 or so in Renjal Primary Health Centre in Yedpalli Panchayatsamithi in Nizamabad district; and

(b) the reasons for not posting of a Medical Officer in the above centre for such a long period when medical graduates in their hundred are said to be unemployed in the State?

A.—(a) Yes, Sir.

(b) Medical Officers were posted, but they did not report for duty. The post has been filled up since 24th May, 1974.

Classification of the road portion from Kota to Zarugumalli in Nellore District.

94—

7970-Q.—Sri Nallapareddi Sreenivasul Reddi:—Will the Minister for Revenue be pleased to state:

(a) whether there is any proposal to change the classification of the road portion from Kota to Zarugumalli in Nellore district as road poramboke with retrospective effect since the formation of the road and waive the land revenue levied on Kota and Zarugumalli Gram Panchayats since the formation of road.

(b) the reason for the delay in changing the classification as road poramboke; and

(c) when will the classification be changed as road poramboke?

A.—(a) There is no proposal to change the classification of the road portion from Kota to Zarugumalli.

(b) Neither the owners of the lands nor the Gram Panchayat have applied for the change of classification of the road portion.

(c) The Tahsildar, Gudur has, however, directed the Taluk Surveyor to prepare sub-division records and the Revenue Inspector, Kota to obtain relinquishment applications from the Pattadars and submit proposal for change of classification.

Co-operative Societies for Barbers and Tailors in Gudur Town.

95—

7948-Q—Sri Nallapareddi Sreeivasul Reddi:—Will the Minister for Co-operation be pleased to state:

(a) whether there are proposals to organise Co-operative Societies for Tailors and Barbers in Gudur town of Nellore district;and

(b) if so, when will the proposals materialise?

A —(a) and (b) A Co-operative Society for Barbers had already been registered in Gudur town and has been functioning from 21st October, 1974 onwards.

A proposal for organising a Co-operative Society for Tailors at Gudur is being pursued by the Director of Industries.

Protected Water Supply Scheme in Kasipuram etc. Harijanawadas in Nellore District.

96—

7836 Q.—Sri Nallapareddi Srinivasul Reddi :—Will the Minister for Panchayar Raj be pleased to state :

(a) the steps taken by the State Government to complete the Protected Water Supply Schemes in Kasipuram Harijanawada, Nellipudi Harijanawada and Amudalapadu Harijanawada in Nellore district ;

(b) the amount needed to complete the said protected water supply schemes ; and

(c) when will those spill-over workers be completed and under which head of account ?

A.—(a) The three Protected Water Supply Schemes are meant for Harijans. These schemes are proposed to be completed from the funds to be released under Social Welfare grant.

(b) The following amounts noted against each work are required for completing these schemes.

S.No.	Name of P.W.S. Scheme	Amount required
		Rs.
1.	P.W.S. Scheme at Kasipuram Harijanawada ..	20,000
2.	P.W.S. Scheme at Nellipudi Harijanawada ..	40,000
3.	P.W.S. Scheme at Balireddi-palem Harijanawada i.e. Amudalapadu Harijanawada	3,200

(c) As and when the funds are released under Social Welfare grant, these works will be taken up and completed.

Drinking water scarcity in certain places of Kota Panchayat Samithi of Nellore District.

97—

8411 Q.—Sri Nallapareddi Srinivasul Reddi :—Will the Minister for Panchayati Raj be pleased to state :

(a) whether there is acute scarcity of drinking water in the following places of Kota Panchayati Samithi in Nellore district.

(1) Venkanapalem Harijanawada,

(2) Thimmanayudupalem Harijanapalem, Girijanapalem and Arundhateeyapalem,

(3) Vanjivaka Harijanawada,

(4) Thirimuru Harijanawada,

(5) Durgavaram,

(7) Kalluru Arundhateeyapalem,

(7) Kutipalem of Vakadu Gollapalem ; and

(b) if, so, the action taken to provide drinking water ?

A.—

(a) No, Sir

b) Does not arise

Drinking water scarcity in Chuttugunta Girijanawada in Gudur Panchayat Samithi.

98—

8529 Q.—Sri Nallapareddy Sreeniasulureddi:—Will the Minister for Panchayati Raj be pleased to state :

(a) whether there is acute scarcity of drinking water in Chuttugunta Girijanawada, hamlet of Rudrayapalem in Gudur Panchayat Samithi of Nellore district ;

(b) the steps taken to provide drinking water to the Girijans of Chuttugunta, and

(c) when will the drinking water problem in Chuttugunta Girijanawada ?

A.—

(a) No, Sir.

(b) One bore-well was already sunk for providing drinking water and this considered sufficient to provide adequate drinking water to the hamlet.

(c) Does not arise.

Drinking water well in Kotha Vaddikandriga of Yellasiri in Kotha Panchayat Samithi

99—

8764 Q.—Sri Nallapareddi Sreenivasul Reddi :—Will the Minister for Panchayati Raj be pleased to state :

(a) whether it is a fact that there is no drinking water well in Kotha Vaddikandriga of Yellasiri in Kota Panchayat Samithi of Nellore district ; and

(b) if so, the action taken to provide drinking water to the said village ?

A.—

(a) Yes, Sir.

(b) The Chief Engineer, Panchayati Raj, Hyderabad has been instructed to provide funds under Rural Water Supply Programme for sinking an open well in the said village either in 1976-77 or 1977-78.

Installation of unmanned Railway gates at Ayyapareddi Palem and Vinnamala.

100—

7818 Q.—Sri Nallapareddi Sreenivasul Reddi;—Will the Minister for Public Works Department be pleased to state :

(a) whether the State Government have requested the Railway Board to instal unmanned railway gates, one at Ayyapareddipalem and the other at Vinnamala (Nayudupeta) in Nellore district ;

(b) if so, whether the Railway Board has accepted for the same ; and

(c) if not, the reasons therefor ?

A.—

(a) and (b) At the instance of the Collector, Nellore, the proposal for an unmanned level crossing at Ayyapareddipalem has been approved by the Railway Board. No proposal has been sent to the Railway Board for unmanned level-crossing at Vinnamala.

(c) Since the level-crossing which originally existed at Vinnamala was closed after construction of Railway Over Bridge in the vicinity, it is felt not necessary to request for the same.

Baling out of the water by the rich ryots in the catchment area of Chintavaram tank etc.

101—

7979 Q.—Sri Nallapareddi Srinivasul Reddi :—Will the Minister for Minor Irrigation be pleased to state :

(a) whether landed rich ryots are baling out water from the catchment area and the supply channel of Chintavaram tank and Andalamala Supply Channel i Nellore district,

(b) whether it is also a fact that the small ayacutdars are suffering a lot due to the baling out of water by the landed rich ryots and

(c) the steps taken by the revenue officials to evict the pump sets which are being used by the landed rich ryots for irregularly pumping out water for their lands?

A—

(a) Yes, Sir.

(b) No.

(c) All the encroachments in the catchment area of Chintavaram tank have been evicted completely by the Revenue Department and no new pump sets are available in the tank bed and there are no pump sets installed in Andalamala Supply Channel.

Sanctioning of filter points and pump sets in certain Survey Nos. of Kandali in Gudur taluk.

102—

8279 Q.—Sri Nallapgreddi Sreenivasulu Reddi:—Will the Minister for Minor Irrigation be pleased to state:

(c) whether the Nellore District Collector has received any representation from the M.L.A., Gudur in 1976 requesting to sanction filter points and pump-sets in survey numbers 33, 32 and other neighbouring survey numbers in Kandali of Gudur taluk in Nellore district for irrigating the lands of Scheduled Caste people; and

(b) if so, the action taken in this regard?

A.—

(a) No, Sir.

(b) Does not arise.

Diversion of water from the surplus weir of Kalluru Tank into Kodivaka Tank, Gudur Taluk.

103—

8398 Q.—Sri Nallapareddi Sreenivasulu Reddi:—Will the Minister for Minor Irrigation be pleased to state:

(a) whether the water coming out in rainy season from the surplus weir of Kalluru tank in Gudur taluk of Nellore district is causing damage to Kalluru Arundhateeyapalem and Durgavaram every year;

(b) if so, the action taken in the matter:

(c) whether a drain or channel will be dug to divert the water to Kodivaka tank; and

(d) if so, when?

A—

(a) Yes, Sir.

(b) The proposals for excavation of a drain to divert the surplus water into Kodivaka tank are under examination by the Assistant Engineer, Gudur.

(c) Yes, Sir.

(d) The work will be taken up after the proposals are investigated and the estimate is sanctioned subject to availability of funds.

Lift Irrigation Scheme from Kaljumadugu for irrigation of land assigned to Girijans of Reddigunta.

104—

8607 Q.—Sri Nallapareddi Sreenivasul Reddi :—Will the Minister for Minor Irrigation be pleased to state:

(a) whether the Superintending Engineer (Irrigation), Nellore has received any representation in 1976 from the M.L.A., Gudur to execute a Lift Irrigation Scheme from Kaljumadugu (Ananthamadugu) to irrigate 290 acres of land assigned to the Girijans of Reddigunta.

(b) if so, the action taken.

(c) the cost of the scheme; and

(d) when will the work be started and completed?

A.—

(a) It is reported that no such representation was received by the Superintending Engineer (Irrigation), Nellore from M.L.A., Gudur. But a representation from Girijans of Reddigunta was received by the Executive Engineer (Irrigation). Nellore South Division.

(b) The representation of the Girijans has been tarnsmitted to the Executive Engineer, Special Investigation Division, as these proposals require detailed investigations.

(c) The cost of the scheme is not known as estimates for the same have not yet prepared.

(d) Does not arise.

Road work from Valamedu to Tupilipalem in Nellore District.

105—

7828 Q.—Sri Nallapareddi Sreenivasul Reddi:-Will the Minister for Fisheries be pleased to state:

(a) whether a road work has been sanctioned from Valamedu to Tupilipalem in Nellore district for the welfare of fishermen.

(b) whether work has been completed and if not, the reasons therefore.

(c) whether any representation has been received by the Director of Fisheries and the Minister for Fisheries from Sri Pittala Venkatasubbaiah, M.L.A., in 1975-76 to take up the road work from Uttama Nellore to Pattapupalem via. Peddagovindupalli for the welfare of fishermen: and

(d) if so, the action taken on it?

A.—

(a) Yes, Sir.

(b) No Sir. The work is entrusted to the contractor on 26th June, 1976 and it will be completed by 31st December, 1976.

(c) Yes Sir.

(d) There are no funds to take up the work of strengthening of road from Uttama Nellore to Pattapupalem via. Peddagovindupally under any programme.

Promotions to Gazetted and Non-gazetted Employees since 1st October, 1972.

106—

3120 Q.—Sri K. Ranga Das:—Will the Chief Minister be pleased to state:

(a) the Department-wise No. of promotions (Gazetted and non-gazetted) given since 3rd October, 1972.

(b) the number of promotions given in the gazetted cadres and the number of persons from Andhra and Telangana regions therein; and

(c) whether the promotions have also been given in the non-gazetted cadres. if so, the number of persons from Andhra and Telangana regions respectivelly?

A.—

(a), (b) and (c) Government consider that it would be inappropriate in the present situation to categorise employees of the Government of Andhra Pradesh as belonging to the Andhra or Telan-gana Regions.

Children's Ward in Government Hospital, Bodhan.

107—

7164 Q —Sri M. Narayan Reddy :—Will the minister for health and medical be pleased to state :

(a) whether the Chief Minister laid the Foundation Stone on 15th January, 1975 for a "Children's Ward" in Government Hospital in Bodhan Town in Nizamabad District; if so, the details of the estimates and the name of the agency which contributed the cost of the buildings; etc.

(b) whether the construction of the building has started before 25th June, 1975, if not, the reasons for not commencing the work even after a lapse of nearly 6 months;

(c) whether the honourable minister and D.M.S. have received any representations from the M.L.A., Bodhan in this behalf; if so, the details of the representations and the action taken thereon; and

(d) whether the Government have instituted any enquiry to fix the responsibility on the one hand and having included the programme for laying foundation stone by Chief Minister without securing clearance from the concerned Departments and complying other formalities on the other?

A.—

(a) Yes, Sir.

Estimated cost of the Ward is Rs. 15,000.

The Lions Club donated Rs. 15,000.

(b) As per the plans of the Lions Club, excavation work was started from 14th November, 1975. As it was not in conformity with plans approved by the Director of Medical and Health Services the excavation work was stopped.

(c) Representation, dated 26th February, 1975 from Sri M. Narayan Reddy, M.L.A., has been received and he has been appraised of the position in the matter.

(d) No, Sir.

Starting of two Allopathic Hospitals at Chennur and Gunupadu.

108—

7944 Q.—Sri Nallapareddi Sreenivasul Reddi :—Will the minister for Health and medical be pleased to state :

(a) whether there are proposals to start two Government Allopathic Hospitals one at Chennur in Gudur Panchayat Samithi and the other at Gunupadu in Kota Panchayat Samithi of Nellore district;

(b) if so, when will the proposals materialise;

(c) whether there is any proposal to reopen the allopathic hospital at Chhittamur which was closed down sometime back for want of funds; and

(d) if so, when will it be reopened?

A.—

(a) There is a proposal to start a 10 bedded hospital at Chennur (village), Gudur taluk, Nellore district only. But there is no proposal to start Hospital at Gunupadu.

(b) The proposals to start a 10 bedded Hospital at Chennur by providing additional grant beyond the plan ceiling of 1976-77, was deferred for want of funds.

(c) No, Sir.

(d) Does not arise.

Repairs to the tank in Krishnapuram village of Bhimunipatnam Taluk.

109—

7876 Q.—Sri P. Sanyasi Rao :—Will the Minister for Revenue be pleased to state;

(a) when the tank situated in Krishnapuram village of Bhimunipatnam taluk of Visakhapatnam district has been repaired:

(b) the steps taken by the Department when wet cultivation in 500 acres of land under the said tank is being effected due to accumulation of silt in the said tank; and

(c) the time by which the said tank will be repaired?

A.—

(a) No repairs were carried out to the Minor Irrigation tank viz., Yerra tank of Krishnapuram village since a long time i. e., about 20 years;

(b) The tank is filled with sand heaps and breaches are also formed to the bund. Although Krishnapuram village, in which the tank is situated, is not a taken over village, Government have been carrying out repairs to all Minor Irrigation sources in not taken over estate and Inam villages making investment initially and recovering the expenditure later from the ayacutdars. But repairs to Yerra tank although proposed to be carried out could not be pushed through for want of provision.

(c) The tank will be repaired after it is transferred formally by Revenue Department to the Irrigation and Power Department for

maintenance and control, as the tank now vests in Government in Revenue Department after the enactment of the Andhra Pradesh (Andhra Area) Inams (Abolition and Conversion into Ryotwari) Amendment Act. 1975.

Classification of land in S. No. 1 (Bit-I) 60 of Chillamanipalle Village of Kuppam Taluk as Revenue Poramboke Land.

110—

8021 Q.—Sri D. Venkatesam :—Will the Minister for Revenue be pleased to state :

(a) whether it is not a fact that an extent of 99 acres in S. No. 1 (Bit-1) 60 Chillamanipalle village, Kuppam taluk, Chittoor district is classified as Revenue Poramboke land;

(b) when the said land is classified as Poramboke and whether the Forest Department is having claim on the said land;

(c) if so, on what grounds; and

(d) if not, whether the Government will permit the ryots or occupy that land which is considered as Revenue land?

A.—

(a) No Sir. S. No. 1 (Bit-1) of No. 60 Chillampate village measuring acres, 99-12 is a part of Kangundi Forest Block in Kuppam taluk.

(b) The Forest Department has notified this land in 1961 under section 4 of Forest Act and has put up a fence all round this land.

(c) Does not arise.

(d) Does not arise.

Baling out of Tank Water by the landed rich ryots of Mangalapur Village of Gudur Taluk.

111—

8204 Q.—Sri Nallapareddi Sreenivasul Reddi :—Will the Minister for Revenue be pleased to state :

(a) whether it is a fact that the landed rich ryots are baling out water (by using oil engines) from

Mangalapur villane of Gudur taluk in Nellore district;

(b) whether this is not prejudicial to the interests of the ayacutdars;

(c) if so, the action taken by the Revenue Officials to prevent baling out of water from Mangalapur tank; and

(d) the permanent measures taken to stop baling out of water from Mangalapur tank?

A.—

(a) Yes, Sir. One landed ryot by name Sri Yeddula Narasa Reddy of Mangalapur village installed oil engine in the tank and baled out water from the tank to irrigate his dry land in S. No. 6/2.

(b) Yes, Sir.

(c) and (d) The unauthorised irrigation 2nd encroachment were booked and penalised, The oil engine was also removed,

'D' form pattas to Sivaijamadars cultivating lands in Rami Reddy tank and Kurugonda tank.

112—

8363 Q.-Sri Nallapareddi Sreenivasul Reddi :—Will the Minister for Revenue be pleased to state:

(a) whether any representatien has been received by the Revenue Minister from the .L.A. Gudur in 1976 regarding the 'D' Form (permanent) pattas to Sivaijamadars who are cultivating lands above the full tank level in Rami Reddi tank and Kurugonda tank in Nellore district since many decades;

(b) if so, the action taken thereon; and

(c) when will the 'D' form pattas be granted to the Sivaijamadars?

A.—

(a) Yes, Sir.

(b) A copy of the representation was forwarded to the Collector Nellore for necessary action as per rules in force and the fact was also intimated to Hon'ble Member.

(c) The Executive Engineer, Public Works Department, Nellore, has given his technical opinion agreeing to the assignment of land measuring only an extent of Ac. 13-05, which is lying above maximum water level in respect of Rami Reddy tank and only an extent of Ac. 21-45 which is lying above maximum water level in respect of Kurugonda tank. The Tahsildar, Gudur has already been instructed to take action accordingly for transfering the classification of the lands and for assignment of these lands to eligible persons.

'Lease' to the Harijans and Girijans for the Lands in S. Nos. 32 and 140 of Maddali.

113—

8340 Q.— Sri Nallapareddi Sreenivasul Reddi :— Will the Minister for Revenue be pleased to state;

(a) whether the Harijans of Maddali and Girijans of Maddalikandriga were granted 'Lease' for cultivating the lands in S. Nos. 32 and 140 of Maddali in Gudur taluk Nellore district;

(b) the reasons for the abnormal delay in granting 'D' form pattas; and

(c) when will 'D' form pattas be granted?

A.—

(a) Yes, Sir.

(b) The areas under occupation are beyond full tank level. In respect of similar lands in Kurugonda tank of Gudur taluk, the Public Works Department objected for the assignment stating that the area between Full Tank Level, and Maximum Tank Level cannot be assigned. Hence 'D' form pattas could not be issued for the lands under occupation in the present case also.

(c) Does not arise,

Demonstration by the Ryots at Devarakonda Taluk Headquarters

114—

9228 Q—Sri B. Rama Sarma:— Will the Minister for Revenue be pleased to state:

(a) whether it is a fact that the ryots of 90 villages have staged demonstration about their demands on 14th Octobers 1976 at Devarakonda Taluk headquarters in Nalgonda district and submitted a memorandum to the Chief Minister through the Tahsildar;

(b) the decision taken by the Government about the demands of the ryots;

(c) whether it is fact that the District Collector has sent proposals for the remission of land revenue, as the Kharif crops of Bajra and Jowar in the District and the taluk have failed; and

(d) the action taken by the Government on the report of the Collector?

A.—

(a) Yes. Sir.

(b) The Collector has postponed the collection of land revenue charged on Kharif dry crops and he sent proposals for ratification of his action to the Board of Revenue for onward transmission to Government. Remission proposals in resect of 5 taluks are report to be scrutiny of Commissioner for Land Revenue,

(c) Yes, Sir, Remission proposals in respect of 5 taluks have been received by the Commissioner of Land Revenue. It has been reported that the remission proposa's in respect of other taluks are being obtained by the Collector, from the Tahsildar. Soon ofter receipt of the proposals to the Tahsildars the Collector will send proposals to the Commissioner of Land Revenue for onward transmission to Government.

(d) Action will be taken after recipt of the proposals from the Commissioner of Land Revenue.

Drinking Water Wells in certain places of Gudur Panchayat Samithi

115—

8509 Q—Sri Nallapareddi Sreenivasul Reddy:—Will the Minister for Panchayati Raj be pleased to state:

(a) whether it is fact that there are no drinking water wells in the following places of Gudur Panchayat Samithi in Nellore district;

(1) Chilalur new Harijan Colony.

(2) Kundakur Harijanawadn.

(3) Kundakur Arundhateeyapalem.

(b) the steps taken so far to provide drinking water to the above Harijana cherries; and

(c) when will the drinking water wells be sunk?

A.—

(a) and (b) No, Sir. There are bore wells as mentioned below:

(1) Chillakur new Harijan Colony—1.

(2) Kudadakur Harijanwada—1.

(3) Kundakur Arundhateeyapalem—1 in addition to the one in the villages.

The Chief Engineer, panchayati Raj has reported adequacy of these arrangements.

(c) Does not arise.

Investigation for a New Tank at Vendodu of Gudur Taluk.

116—

8161 Q.—Sri Nallapareddi Sreenivasulu Reddi: Will the Minister for Minor Irrigation be pleased to state:

(a) whether investigation has been taken up to form a new tank for the benefit of Girijans at Vendodu in Gudur taluk of Nellore district;

(b) what is the estimated cost of the Scheme; and

(c) when will the work be taken up and completed?

A.—

(a), (b) and (c) The Preliminary Investigation of the Scheme has been attended to and the Executive Engineer has been instructed and prepare deatiled plans and estimates, Necessary action will be taken on receipt of the plans and estimates and also availability of adequate funds.

'Palda Mat' near Palda village in Nizamabad taluk.

117—

8168 Q.–Sri M. Narayan Reddy:—Will the Minister for Minor Irrigation be pleased to state.

(a) the saliant features of "Palda Mat" constructed near Palda village in Nizamabad taluk and the extent of ayacut in different villages benefited by this Mat.

(b) whether there are any official records to show the year of construction of this 'Mat' and the persons or authority who provided funds and executed this work; and

(c) whether the above 'Mot' and irrigation channel, under the Mat have been brought to the Public have been brought to the Public Works Department specifications and if not, the nature of action taken or proposed to be taken for bringing this work to the Public Works Department specifications and the estimated cost thereof?

A.—

(a) The salient features of Palda Mat and ayaeut particulars are given hereunder:—

Sailent Features:—

F.T.L.	+	1160.00
M.W.L.	+	1163.00
T.R.L.	+	1164.00
T.B.L.	+	1168.00
Top width of anicut.		5'.
Length of F.O.F., weir.		663'.
Sill of regulator.	+	1156.85

Extent of ayacut in different villages:

8.	Palda village	621.18
2.	Jannepally village	340.07
3.	Srinampalli village	170.36
4.	Lingapur village	441.31
5.	Shakapur village.	120.30
6.	Nizampur village	190.05
		1885.07

(b) No, Sir.

(c) The Palda Mat and its irrigation channels were brought to the Public Works Department Standards during 1975.

Formation of a new Tank at Kandra village.

118—

8364 Q.—Sri Nallapareddi Sreenivasul Reddi:—Will the Minister for Minor Irrigation be pleased to state:

(a) whether any representation has been received by the Superintending Engineer, Irrigation' Nellore from the M.L.A., Gudur to prepare plans and estimates for the formation of a New tank at Kandra village in the year 1976;

(b) if so, the action taken there-on;

(c) when will the preparation of plans and estimates be completed;

(d) when will the work be taken up and completed; and

(e) whether it is a fact that there is no irrigation source at Candra: and if so, the action taken by the Government so far to provide irrigation facilities?

A.—

(a) Yes, Sir.

(b) the feasibility report of the scheme is under preparation by field officers.

If the proposal is found feasible, the scheme will be taken up for investigation.

(d) This does not arise now.

(e) The work is proposed to be taken up after the ban is lifted by Government for taking up new works under normal programme.

Restoration of Subbaiahgunta near Raghavapuram in Kota Panchayat Samithi.

119—

8368 Q.—Sri Nallapareddy Sreenivasul Reddi:—Will the Minister for Minor Irrigation be pleased to state:

(a) whether there is any proposal to restore Subbaiahgunta near Raghavapuram in Kota Panchayat Samithi of Nellore district under Special Minor Irrigation Programe:

(b) if so, the estimated cost of the same:

(c) when will the work be taken up and completed; and

(d) the reasons for the abnormal delay in restoring the Subbaiahgunta even though the owner of the tank bed is willing to relinquish his rights in the tank bed?

A.—

(a) No, Sir.

(b) Does not arise.

(c) Does not arise.

(d) Does not asise.

Excavation of new Supply Channel from Andalamala Supply Channel to feed Pathelipalem Tank.

120—

8397 Q.—Sri Nallapareddi Sreenivasul Reddi: Will the Minister for Minor Irrigation be pleased to state:

(a) when will the plans and estimates be prepared for excavations of a new supply channel from Andalamala Supply Channel to feed Pathelipalem tank in Gudur taluk of Nellore district; and

(b) when will the work taken up and completed?

A.—

(a) There is no such proposal under consideration at present, as there is not sufficient yield to irrigate the ayacut under Andalamala Supply Channel itself.

(b) Does not arise.

Region-Wise Government Employees in Twin Cities.

121—

3009 Q.—Sarvasri D. Krishna Reddy and K. Ranga Das.—Will the Chief Minister be pleased to state:

(a) the number of Government employees of all categories put together region-wise viz., Andhra and Telangana in twin cities as on 1-11-1956;

(b) the number of employees of all categories put together region-wise in twin cities as on 1-11-1972. and

(c) the number of class IV employees out of figures asked for in clause (a) and (b) above?

A.—(a), (b) and (c) Government cansider that it would be inappropriate in the present situation to categorise employees of the Government of Andhra Pradesh as belonging to the Andhra or Telangana regions.

Filing of Suit by the Trustees of Sri Kodanda Ramaswamy Temple of Kasimkota.

122—

7443 Q.—Sri P. Sanyasi Rao:—Will the Chief Minister be pleased to state.

(a) whether permission has been accorded by the Endowments Department to the Trustee of Sree Kodanda Ramaswamy Temple of Kasimkota' Anakapalli taluk, Visakhapatnam District to file a suit against the Government in suit O.S. 81/71, and

(b) if so, the name of ihe Officer who gave such permission to proceed against the Government?

A.—

(a) Yes, Sir.

(b) Sri T. Surayya, then Assistant Commissioner Endowments' Anakapalli accorded permission to file the in O.S. No. 81/71 on the file of the Sub-Court, Visakhapatnam.

Construction of New queue Complex for the Devotees of Lord Sri Venkateshwara.

123—

8264 Q.—Sri V. Narasimha Rao:—Will the Chief Minister be pleased to state.

(a) whether it is a fact that the Tirumala Tirupathi Devasthanam's Board decided to construct a new queue complex to facilitate devotees to have Darshan of Lord Sri Venkateswara;

(b) the expenditure to be incurred for the corstruction of th new complex and the time by which it will be completed; and

(c) the advantages of the new proposal in having Darshan of Lord Venkateswara?

A.—

(a) Yes, Sir,

(b) The probable expenditure to be incurred for the construction of this new quece complex is estimated to be about Rs. 56,00,000. It is proposed to complete the construction within 18 months.

(c) The proposal envisages provision of all facilities with modern amenities to the pilgrims waiting in the queue, besides reduction of waiting time in queue for Darshan of Lord Venkateswara.

Shifting of one Cement Kiln to Nadikudi mines by the Andhra Cement Company, Vijayawada.

124—

1273 Q.—Sri M. Nagi Reddy:—Will the Chief Minister be pleased to state:

(a) whether the Andhra Cement Company, Vijayawada propose to shift one cement kiln to Nadikudi Mines;

(b) if so, when.

(c) whether it is also a fact that they have applied for supply of power to the proposed cement kiln (Factory) at Nadikudi, and

(d) if so, the action taken for supply of power?

A.—

(a), (b) and (c): During 1974, M/s. Andhra Cement Company limited, Vijayawada proposed to shift their 8 lakh tonnes cement kiln to Nadikudi and requested the Andhra Pradesh state Electricity neoard for confirmation of feasibility of extending power supply at the new location. Since the Company is reported to have been advised by technical consultants that the shifting of a kiln to Nadikudi is not economical, the proposal has been dropped.

(d) Does not arise.

Bed Strength of Sarojini Devi Eye and E.N.T. Hospitals at Hyderabad

125—

8243 Q.—Sri G. Kotaiah:—Will the Minister for Health and Medical be pleased to state:

(a) the bed strength of the Sarojini Devi Eye Hospital and the bed strength of E.N.T. Hospitai at Bank Street, Hyderabad, and

(b) whether there is any proposal to construct a new building in E.N.T. Hospital compound for out-patients?

A.—

(a) The bed strength of Sarojini Deve Eye Hospital in 300 and E.N.T. Hospital is 50.

(b) Yes, a proposal has been received form the Superintendent and is being examined.

Failure of Commereial Crops in Rapur Taluk

126—

7855 Q.—Sri N. Venkrtaratnam Naidu:—Will the Minister for Revenue be pleased to state;

(a) whether the Government are aware of the failure of commercial crops this year in Rapur taluk, Nellore District, and

(b) if so, the action taken by the Government so far?

A.—

(a) and (b) There was no failure of commercial crops in Rapur taluk, Nellore District during F. 1335 to become eligible for grant of remission under Andhra Pradesh Commercial crops (Special) Assessment Act, 1974.

Encroachment of Road to the Burial Ground of Belgam in Parvathipuram.

127—

8404 Q.—Sri Ch. Parasuram Naidu.—Will the Minister for Revenue be pleased to state:

(a) whether repeated complaints were made including in the year, 1976 to the Tahsildar and the Municipal Commissioner, Parvathipuram, that the road to the burial ground of Belgam in Parvathipuram town was encroached upon by rich neighbouring land owners.

(b) whether the Tahsildar, Parvathipuram got the same road demarcated clearly and peg-marked by the Taluk Surveyor and handed it over to the Parvathipuram Municipality for maint nance.

(c) whether notice was also given to the said land-owner by the Tahsildar in connection with such demarcation.

(d) whether in spite of the demarcation and peg-marking the said land-owner recently encroached on the said road interfering with the survey peg-marks also, and

(e) whether any action was taken against the person responsible for encroachment on public road even during the Emergency and to restore the road?

A.—

(a) Only one complaint has been received from Sri Ch. Parasuram Naidu, M.L.A., Parvathipuram.

(b) the Taluk Surveyor, Parvatipuram demarcated and peg-marked the road margins leading to burial ground and handed over to the Municipality in the month of May, 1976 as the land in question vested with the Municipality.

(c) no notice has been issued as the land in question was handed over to the Municipality.

(d) soon after completion of pegmarks and demarcation of road, the neighbouring land-owner has not interfered with the Survey peg-marks.

(e) no action is taken up for the encroachment as no body has encroached after demarcation.

Construction of bridges or causeways on Upputeru near Thippaguntapalem and Swarnamukhi Between Kurugonda and Gunupadu.

128—

7844 Q.—Sri Nallapareddi Sreenivasul Reddi :—Will the Minister for Panchayati Raj be pleased to state :

(a) whether there is any proposal to construct bridges or causeways on Upputeru near Thippaguntapalem and on Mamidikalva and Swarnamukhi between Kurugonda and Gunupadu in Nellore District under Minimum Needs Programme or under any head of account by the Panchayati Raj Department;

(b) the estimated cost of said works; and

(c) when will the above works be started and completed?

A.—

(a) For the present there is no proposal as such.

(b) Does not arise.

(c) Does not arise.

Digging of a Canal upto Chachonikunta.

129—

7883 Q.—Sri B. Rama Sarma :—Will the Minister for Panchayati Raj be pleased to state :—

(a) whether survey has been conducted for the schemes intended to big a canal upto Chachonikunta by constructing a bund to the stream known as Peddavagu in Polepallagannerlavalla village of Devarakonda Taluk, Nalgonda District.

(b) if so, the amount of expenditure to be incurred to take up the said scheme;

(c) the extent of additional land that will be irrigated under this tank (Kunta) by digging canal from the said stream; and

(d) if survey has not so far been done, whether this scheme will be completed with the drought relief funds by conducting survey?

A.—

(a) There is no such village by the name Polepallegannerlavalla in Devarkonda Taluk. But there is a village pollepalli and also Chinchonikunta tank is situated in that village having an ayacut of 8 acres. Survey has not been conducted for the said purpose.

(b) Does not arise.

(c) Does not arise.

(d) The Scheme is neither investigated not included in the investigation programme. This scheme is also not included either in D.P.A.P. or central Assistance Programme. Hence the question of conducting survey does not arise.

Repairs to the road from 'Yadiki' to Kona of Anantapur District.

130—

8100 Q.—Sarvasri D. Venkata Reddy and Nissankararao Venkata Ratnam :—Will the Minister for Panchayati Raj be pleased to state:

(a) whether it is a fact that the road from 'Yadi' to Kona of Anantapur District is the shortest route to Kurnool;

(b) whether it is also a fact that the road from 'Yadiki' to Kona had been laid in the year 1942 under Famine Relief Works;

(c) whether it is also a fact that no repairs have been made so far to that road since 1942; and

(d) the steps being taken to repair the said road?

A.—

(a) Yes, Sir.

(b) Yes, Sir.

(c) Yes, Sir.

(d) The District Collector, Anantapur has sanctioned the work relating to special repairs to road from Yadiki to Kona in two bits at an estimated cost of rupees 50,000 under Drought Relief works. The work is in Progress.

Sanction for maddemula Sona Minor Irrigation work in Thamminapatnam of Kota Panchayat Samithi.

131—

8237 Q.—Sri Nallapareddi Sreenivasul Reddi :—Will the Minister for Panchayat Raj be pleased to state :

(a) the amount sanctioned for the Maddemula Sona Minor Irrigation Work in Thamminapatnam of Kota Panchayat Samithi in Nellore District under the Six Point Formula;

(b) whether the amount has been completely spent and if not, the resons therefor; and

(c) the reasons for the abnormal delay in starting the work and when will the work be started and completed?

A.—

(a) An amount of Rs. 10, has been sanctioned for the work.

(b) and (c) The grant was released in March, 1976. Therefore, the work could not be started earlier. The work has since been taken up and it is in progress. The work will be completed shortly.

Construction of a Ring road from Tangutur.

132—

8269 Q.—Sri Areti Kotaiah :—Will the Minister for Panchayati Raj be plesead to state :

(a) the stage at which the proposal to construct a Ring Road from Tangutur Via Alakurapadu, Anantavaram and Velagapudi to Tangutur in Ongole Panchayat Samithi stands;

(b) whether it is a fact that many Harijans have been living in Anantavaram village;

(c) the stage at which the highway demanded by them stands; and

(d) whether it is a fact that Zilla Parishad Road from Eatamukkala to Karumanchi has been taken over by Roads and Building Department?

A.—

(a) There is no proposal to form a ring road from Tangutur (via) Alakurapadu, Anantavaram and Velagapudi to Tangutur in Ongole Panchayat Samithi. But the work relating to formation of missing links from Anantavaram to Alakurapadu at an estimated cost of Rs. 29,000 was sanctioned under Minimum Needs Programme during the year 1975-76.

(b) Yes, Sir.

(c) There are no proposals to take up the road.

(d) No, Sir.

Electrification of Balapalyam Hamlet of Kanaganapalli Panchayat of Dharmavaram Taluk.

133—

8880 Q.—Sri K. Subba Rao:—Will the Minister for Power be pleased to state:

(a) whether the Balapalyam, hamlet of Kanaganapalli Panchyat of Dharmavaram Taluk, Auantapur District was electrified.

(b) whether any representations were made to the Electricity Board and Government in this regard, and

(c) if so, the action taken thereon?

A.—

(a) Yes, Sir.

(b) Yes, Sir. Representation have been reeeived for the electrification of the hamlet.

(c) The village has been electrfied in January, 1977.

Levying of Surcharge on Sales Tax Collected in Municipal areas.

134—

2949 Q.—Sri Vanka Satyanarayana:—Will the Minister for Municipal Administration be pleased to state.

whether Government have decided to amend the Sales Tax Act to levy a surcharge of 5% on Sales Tax collected in Municipal areas and make over its proceeds to Municipalities?

A.—

No such decision has been taken as yet by the Government The quesion is however being examined.

Revenue Derived by the State Government from the Mineral Wealth During 1973-74.

135—

6785 Q.—Sri U.A. Suryanarayana Raju:—Will the Minister for Excise be pleased to state:

(a) the revenue derived by the State Government from the mineral wealth during the year 1973-74 and the expenditure incurred by the Department, and

(b) whether the share of the cess payable to local bodies is regularly being paid in time.

A.—

(a) During 1973-74 the State Government derived Rs. 59,49,617.63 towards mineral revenue, and the expenditure incurred by the Department is Rs. 12,98,394.76.

(b) In the Districts of Adilabad, Guntur, East Godavari, Mahaboobnagar, Nalgonda and Visakhapatnam the cess is regularly being apportioned and paid to the local bodies. Action is being taken for regulas payment in other Districts also by the Director of Mines and Geology.

ANNOUNCEMENT

re : Placing of Answers to Starred and Unstarred Questions on the Table of the House.

Mr. Speaker :–I am to announce to the House that answers to 149 Starred Questions and 126 Unstarred Questions received from the Government till 4-00 P.M. on 2nd April, 1977 are placed on the Table of the Secretary today. They will form part of the Proceedings*. A copy each of these answers will be sent to the Members who have given notice of the Questions and other set of answers. (Starred and Unstarred) will be placed in the Legislature Library for use o the Members.

Presentation of Petition

re: The grievences of the Employees of Andhra Pounding and Machines Co. Ltd, Hyderabad

(శ్రీ యం. నాగిరెడ్డి :—అధ్యక్షా, హైదరాబాదులోని ఆంధ్ర ఫౌండింగ్ అండ్ మిషన్స్ కంపెనీ లిమిటెడ్‌లో పనిచేస్తున్న ఉద్యోగులు, తమ హక్కుల కొరకు అనేక ప్రయత్నాలు చేసినప్పటికి, పరిష్కారము కానందువల్ల పరిష్కారము కొరకు మీ ద్వారా పిటిషన్ కమిటీకి యిచ్చారు, ఫాక్టరీ మేనేజిమెంటు ముళ్ళపూడి వాసిశ్చంద్ర ప్రసాదు గారిది, వారు ఆంధ్ర దేశములో బడా పెట్టుబడి దారులలో ఒకరు. ఆ కంపెనీలో మొత్తం పనిచేసేవారు 550 మంది అందులో 325 మంది పర్మనెంటు వర్కర్సు. 225 మంది క్యాజ్యుల్ లేబర్. వీరంతా గత 15 షవత్సరాలనుండి పని చేస్తున్నారు. అయితే వారందరికి 15-12-75 నుండి లేఆఫ్ పెట్టారు. అది రూల్సుకు విరుద్ధం అయినప్పటికి 45 రోజులకంటే ఎక్కువ పెట్టరు. 1-2-76 నాడు కొద్దిగా లేఆఫ్‌ను తీసివేసి 150 మందిని డిఫెరెంట్ జేట్స్‌లో సర్వీసులోనికి తీసుకున్నారు. క్యాజ్యుల్ లేబరు మొత్తము 225 మందిని కంప్లీటుగా రిక్రూటు చేశారు. ఇప్పటికి 175 మంది లే ఆఫ్‌లో వున్నారు. లేబరు కమీషనరుగారు 9-5-76 నాడు ఫ్యాక్టరీ తెరవాలని మేనేజ్‌మెంటుకు ఆర్డర్సు యిచ్చినప్పటికీ దానిని వయలేట్ చేయడం జరిగింది. ఇంకా లేఆఫ్ ఉంది. హైకోర్టు 17-1-77 నాడు ఒక జడ్జిమెంటు యిచ్చింది, 9-5-76 నుండి ఫుల్ వేతన మిచ్చి పనిలోకి తీసుకోవాలని. దానిని అమలు పరచలేదు. మేనేజిమెంటు పైన హైకోర్టు ఆర్డర్సు పని చేయడం లేదు. లేబరు డిపార్ట్

*Printed separately in Vol. No. III Book No. (2). dated 4thApril, 1977.

మెంటువారి ఆర్డర్సు పని చేయడం లేదు, ఆయన పలుకుబడి ఏమిటి? ప్రభుత్వం ఎమి చేయలేకపోతున్నది. నిన్న రెండు వేలమంది ప్రొశెషన్‌గా వచ్చారు. ముఖ్యమంత్రిగారు లేరు. హైకోర్టు ఆర్డర్సు, లేబరు డిపార్టుమెంటు ఆర్డర్సును మేనేజిమెంటు ఆమలు జరిపేలా చేయాలని, వర్కర్సుకు న్యాయం చేకూర్చాలని కోరుతూ యీ పిటిషనును తమకు సమర్పిస్తున్నాను.

(పిటిషను అధ్యక్షులవారికి సమర్పించబడింది)

Matters under Rule 329.

re: Appointment of Sri N. Bhagwandas as Vigilance Commissioner,

Sri A. Sriramulu:— Sir, with a view to deal with the pernicious problems of corruption, a Vigilance Commission was set up in 1964 and the first Vigilance Commissioner was Mr. Seshachalapathi, a retired Judge of the High Court. The object is indeed very laudable because whatever investigation or enquiry is conducted by the Anti-Corruption Bureau, they have to give a report and that report has to receive an impartial and judicious examination at the level of the Vigilance Commissioner. Keeping this in mind, the Government appointed Mr. Seshachalapathi, a retired High Court Judge in 1964. Later I do not know why this healthy principle of entrusting this work to a person unconnected with the executive work and administration was given up. Now it has almost become a sort of a berth provided by the Government for every retiring Chief Secretary. This has been the practice and this practice has been very faithfully followed and even now Mr. Bhagwandas, Chief Secretary who just retired a few days ago has been provided this comfortable berth of Vigilance Commissioner for a period of 3 years.

Let us look at the credentials of this gentleman who is going to occupy such an important position in our set up. Sir, I have raised this in this House as to how Mr. Bhagawandas influenced the Technological University for the conferment of honorary title of "Doctor" in photography and there is a background for this. Every human being has his selfishness but if it crosses the limits, it becomes intolrable. When this proposal was sponsored by the Vice-Chancellor of the University, the then Governor turned down the proposal, but the very same proposal was sponsored by another Vice-Chancellor and some how it was stage-managed to enable Mr, Bhagawandas to get the Doctorate. This gentleman also took jolly trips to the United States and also England. These are some of the things in regard to his credentials and the latest is his holding certain rare art pieces. As a public servant he will have to explain how he acquired these rare art pieces whether he has acquired them during his official tours or how he got

into possession of them Against this background how far is it desirable that the Government should appoint this gentleman as the Vigilance Commissioner for a period of 3 years. Is it necessary and is he going to enhancethe prestige of this post or is he going to degrade it. I would to the Chief Minister to provide a better image of the administration appealand revoke this order appointing Mr. Bhagawandas as the Vigilance Commissioner.

Sri Syed Hasan:—In addition to what my colleague has said I would add two or three points. Mr. Bhagawandas was probably aware of his appointment as Vigilance Commissioner after his retirement and therefore he did certain things which are contrary to the interests of investigation of certain things. He had taken the flying squad which was directly under the control of the Dircetor of A.C.B. he had taken it under the control of the Vigilance Commissioner; all these days an officer of the rank of D.S.P. was in charge of the fiingy squad. How a Deputy Collector would be in charge of the flying squad: this would defeat the intended purpose, namely, removal of corruption. Secondly you would agree that this post of Vigilance Commissioner should always be filled up by a retired Judge of High Court or Supreme Court or a person of that status. Otherwise the purpose of such an institution would be defeated.

10-00 a.m. (శ్రీ) ఎమ్. ఓంకార్ :—అధ్యక్షా, ఈ హౌసులో ఇదివరకు గౌరవనీయులైన ముఖ్య మంత్రిగారికి ఒక విషయం స్పష్టంగా వామీ యిచ్చారు. నిరుద్యోగ సమస్య తీవ్రంగా ఉన్న ఈ రోజులలో న్యాయంగా ప్రమోషనుకోసం ఉన్నటువంటి అధికారులు చాలామంది ఉండగా రిటైర్ అయినవారిని తిరిగి రిహేబిలియేట్ చేయడం ఈ గవర్నమెంటు హయాములో జరుగదని వామీ యిచ్చారు. కనుక ఇప్పుడైనా (శ్రీ) భగవాన్‌దాస్‌గారిని విజిలెన్స్ కమీషనరుగా నియమిస్తూ జారీ చేసిన ఆర్డరును ఉపసంహరించుకోవాలని కోరుతున్నాము.

(శ్రీ) పి. జనార్దన్ రెడ్డి :—అధ్యక్ష మహాశయా, ప్రభుత్వం నడిపేటప్పుడు ఎగ్జిక్యూటివ్, డుడిషియర్, లెజిస్లేచరు - ఈ మూడింటికీ సెపరేట్ ఎంటిటీ ఉంచాలి. ఈ మూడింటిని కాంగ్రెసు ప్రభుత్వం చెడగొడుతున్నది. వాటి ఫ్యూటీస్‌ను వారు ఫంక్షను చేసుకోకుండా చేస్తున్నారు. ఇది ఇండైరెక్టుగా కరప్టు ప్రాక్టీసు అని మనవి చేస్తున్నాను. రిటైర్ అయిన జడ్జిని ఒక ఎంక్వానిడర్‌గా వేస్తామని చెప్పి కరప్షను చేస్తున్నారు.

(శ్రీ) జె. వెంగళరావు :—10 సంవత్సరాల క్రితం రిటైర్ అయిన ఐ.ఏ.ఎస్. ఆఫీసరు (శ్రీ) శంకరన్‌గారిని ఇప్పటి ప్రధానమంత్రిగారు ప్రయివేటు సెక్రటరీగా వేసుకున్నారు.

(శ్రీ) ఎ. శ్రీరాములు :—దానికి దీనికి సంబంధం లేదు.

శ్రీ పి. జనార్దనరెడ్డి .---ప్రకాశం పంతులుగారు వారి కొడుకును పెట్టుకున్నారు. ఇంకొకరు వారి కోడలును పెట్టుకుంటారు. అందుచేత దానికీ దీనికి సంబంధం లేదు. శ్రీ భగవాన్‌దాస్‌గారు చీఫ్ సెక్రటరీగా ఉండగా ఆయనే విజిలెన్స్ కమిషనరుగా ఆర్డరు వేసుకొనడం మంచిది కాదు. ఎవరైతే కరప్షన్ ప్రాక్టీసును చేస్తారో వారిమీద అప్లికేషను పెడితే అక్కడ ఆయన ప్రిసైడ్ చేస్తున్నాడు. ఇది కరప్షన్ ప్రాక్టిసెస్‌కు సంబంధించిన సమస్య కనుక చీఫ్ మినిష్టరు గారు ఈ ఆర్డరును విరమించుకోవాలి. శ్రీ వెంగళరావు ముఖ్యమంత్రి అయిన వెంటనే క్లీన్ అడ్మినిస్ట్రేషను ఇస్తానని హామీ యిచ్చారు. కనుక ఆయన హాయాములో దానికి భిన్నంగా పోవడం మంచిది కాదని మనవి చేస్తున్నాను. ఇటువంటి కరప్షన్ ప్రాక్టిసెస్‌ను ఎంకరేజి చేయకుండా ఇప్పటికైనా ఈ ఆర్డరును విరమించుకోవాలని మనవి చేస్తున్నాను.

Sri J. Vengal Rao:—Sir, the Scheme of Vigilance Commission envisaged that Vigilance Commission shall be headed by a full-time Officerwhich was designed as the Vigilance Commission that on keeping to hold the office of the Vigilance Commissioner, he will not be eligible for further employment under the Government of Andhra Pradesh or holding any political or public office in Andhra Pradesh: During the absence of Sri V. K. Rao leave for 19 days from 14-2-76 Sri N. Bhagavan Das the then Chief Secretary was directed to hold the additional charge of the post of the Vigilance Commissioner while continuing as Chief Secretary. Sri N. Bhagawandas did not hold independent charge of the post of the Vigilance Commissioner in the above period. The question of relinquishing the Office of the Chief Secretary when Sri V. K. Rao rejoined duty on return from leave does not arise. During the absence of the Vigilance Commissioner on leave in the past, the Chief Secretary or the Additional Chie Secretary held the additional charge of the post of the Vigilencf Commissioner. Sri K. N. Anantharaman while working as Chief Secretary held additional charge of the Vigilance Commissioner with effect from 25-6-67 when Sri Seshachalapathi laid down office and till he took up the appointment of the Vigilance Commissioner, Sri K. B Lal while working as additional Chief Secretary held the additional charge. The State Governmhnt have followed the guidelines laid down by the Union Government in appointing either retired Chief Justice of the High Court or a Senior Administrative Officer of the State Government. The Government have been ensuring the independence of the post of Vigilance Commissioner by appointing only very senior administrative officer. నేను చెప్పినటువంటి హామీలకు ఇదేమీ భంగకరంకాదు. ఇదివరకు శ్రీ ఎస్. ఎ. అయ్యంగారు, సెక్రటరీగా రిటైర్ అయినటువంటివారు ఉన్నారు. అనంత

రామన్ ఉన్నాడు, వి. రావు ఉన్నాడు. ఇప్పుడు ఈయన కూడా ఉన్నాడు. ఈయన కరువు కాదని గవర్నమెంటు ఐపినియన్ తీసుకున్న తరువాత ఈయనను అప్పాయింటు చేయడం జరిగింది.

(శ్రీ ఎమ్. నాగిరెడ్డి:—ఆయన కాంపిటెంటు ఆఫీసరు అవునా కాదా అనే సమస్య కాదు. ఆయన క్రిందనుంచి చీఫ్ సెక్రటరీగా వచ్చేవాడుకనుక ఆఫీసర్సుతో అనేక సంబంధాలు ఉండి ఉండవచ్చు. ఆయనకు కొంతమంది మంచివాళ్ళుగా, కొంతమంది చెడ్డవాళ్లుగా ఉండవచ్చు. లైక్సు, డిస్‌లైక్సు ఉండవచ్చు. ఆయనను విజిలెన్సు కమీషనరుగా తీసుకొనివస్తే ఆ లైక్సు, డిస్‌లైక్సు పనిచేస్తాయి. అందువల్ల ఇట్లాంటి క్రిందినుంచి వచ్చిన ఆఫీసర్సును, అడ్మినిస్ట్రేషనుతో సంబంధం ఉన్నటువంటివారిని కాకుండా న్యాయాధిపతిగా ఉన్నటువంటివారిని, అందరికి ఆమోదయోగ్యంగా ఉన్నటువంటివారిని పెడితే బాగుంటుందేమో ఆలోచిస్తారా?

(శ్రీ జె. వెంగళరావు:— లైక్సు, డిస్‌లైక్సు ఏమీఉండవు. ఆయనది ఫైనల్ అప్పాయింటుమెంటు కాదు. ఆయన చెప్పినదానిని ఓవర్ రూల్ చేయడానికి గవర్నమెంటుకు ఎప్పుడూ అధికారం ఉంది. ఆయనకు ఫుల్ పవర్సు ఏమీలేవు.

Sri C. V. K. Rao. –Mr. Speaker Sir, the Hon'ble Chieef Minister says that because the Prime Minister should appoint his Personal Secretary a retired gentleman, so he has taken the lesson from that That has no relation to this whatsoever. I hope, the Chief Minister follows in toto the Prime Minister's footsteps. But this is not a matter on which the Hon'ble Chief Minister has given an assurance to this House that he is not going to entertain the officials whatever that be.

(శ్రీ జె. వెంగళరావు:— నేను ఇదివరకే చెప్పాను. రిటైర్డు ఆఫీసర్సుకు ఎక్స్‌టెన్షను, అప్పాయింటుమెంటు ఇవ్వడంలేదు. రిటైర్డు హైకోర్టు జడ్జికాని ఒక సీనియర్ అడ్మినిస్ట్రేటివ్ ఆఫీసరుకాని ఇవ్వవచ్చునని గవర్నమెంట్ ఆర్డర్ ఇందులోనూ గైడ్‌లైన్సు ఉన్నాయి. దాని ప్రకారం వేశాము. దానికీ దీనికీ సంబంధం లేదు.

(శ్రీ సి. వి. కె. రావు:—గైడ్‌లైన్సు ఉన్నాయి కనుక రిటైర్డు హైకోర్టు జడ్జినే వేయవచ్చు కదా?

(శ్రీ జె. వెంగళరావు:— ఇదివరకు ఉన్నటువంటి ఇద్దరు చీఫ్ సెక్రటరీలు పని చేసారు. ఒక సెక్రటరీ పని చేసాడు. ఈయన నాల్గవ వాడు. ఇదివరకు లేనిదిఇప్పుడు ఈయనను వేసేప్పటికి ఎందుకు ఆక్షేపణ వచ్చింది?

(శ్రీ సి. వి. కె. రావు:— చాలా కేసులు చీఫ్ సెక్రటరీ డీల్ చేయవలసి ఉంటుంది. చాలా విషయాలలో సలహాలు ఇవ్వవలసి ఉంటుంది. తదుపరి ఇయనకు విజిలెన్సు కమీషనరు చైర్మన్ పదని ఇవ్వడం వల్ల చాలా డెలికేట్ పొజిషన్లో పడతారు. ఈ పద్ధతిలో చేయడం సబబుగా లేదు సవ్యంగా లేదు

కాబట్టి ముఖ్యమంత్రిగారు ఇంకొకసారి ఆలోచించి ఇంతమంది చెబుతున్నాము కనుక ఆ ఆర్డరును ఉపసంహరించుకోమని చెబుతున్నాను.

శ్రీ కె. రంగదాసు:— అధ్యక్షా, ముఖ్యమంత్రిగారి సమాధానము ఒక విధంగా వారికి తృప్తి కలిగిస్తుందేమోగాని హాలులో ఉన్న చాలామంది వ్యక్తిరేకత తెలిసినప్పటికి కూడా వారు ఎందుకంత పట్టుపట్టిస్తున్నారో అర్థం కాదు. రిటైర్డు జడ్జెస్ ఎందరో ఉన్నారు. ఒక మంచి సంప్రదాయం నెలకొల్పవలసింది. రిటైర్డు జడ్జిను పెట్టవలసింది. ఆయన చీఫ్ సెక్రటరీగా ఉన్నప్పుడు ఎందరో ఆఫీసియల్సుతో, నాన్ ఆఫీసియల్సుతో సంబంధం ఉన్నవాడు. కాబట్టి అటువంటి వారిని ఇప్పుడు విజిలెన్సు కమీషనర్‌గా పెట్టడం మంచిదికాదని సభ్యులు అనేక విషయాలు చెబుతున్నప్పుడు, దానిని పూర్తిగా నెగ్లెక్టుచేయడమే తమ ఉద్దేశ్యంగా పెట్టుకొని ఆ రకంగా చేయడం కంటే, ఆలోచించి వారు ఇంతమందిని ఇచ్చిన హామీలను దృష్టిలో పెట్టుకొని కనీసం ఒక రిటైర్డు జడ్జిని వేయడానికి ప్రయత్నిస్తామనే హామీ ఇస్తే బాగుంటుందేమోనని మీ ద్వారా వారి దృష్టికి తెస్తున్నాను. 10-20 a.m.

శ్రీ కె. వెంగళరావు:— ఇప్పుడు కొత్తగా చెప్పేది ఏమీలేదు.

Sri A. Sriramulu:— Government wants to exercise its power in this particular fashion because previous Chief Secretaries became Vigilence Commissioners. Why not make this rule that every Chief Secretary will automatically, after retirement, become Vigilance Commissioner? The Government is not interested in ensuring independence and impartiality as far as this business is concerned. Is the Chief Minister agreeing with my statement?

శ్రీ కె. వెంగళరావు:— అయన స్టేటుమెంటుతో నేను ఎందుకు ఎగ్రీ అవుతానండి.

(2) Premature retirement of Govt. Employees during emergency

శ్రీమతి కె.ఈశ్వరీబాయి:—అధ్యక్షా, ఏమర్జన్సీ పేరుతో 60 ఏళ్ళవయస్సు వచ్చినవాళ్ళను 8 వేలకు పైగా తీసివేశారు. ఆ విధంగా చూసేన్యాయం అనేది లేకుండా ఉన్నది. ఆ విధంగా చూసే వయస్సు 60 ఏళ్లు పైనఉన్న వాళ్లుఉన్నారు. ప్రభుత్వం ఒకచోట ఏమంటోందంటే ఎస్. సి. వాళ్ళకుచాలా ఉపకారం చేశాము, ఎస్.సి. వాళ్ళంత మాకు ఓటు చేశారు, కాబట్టే మేము 41 సీట్లు గెలిచాము కనుకనే అని గొప్పగా ధంకా కొట్టుకొంటున్నారు. అది ఈ రాష్ట్రం ఆంధ్రప్రదేశ్‌లో మాత్రమే. అటువంటప్పుడు ఈ 60 ఏళ్ళ వయస్సు రాగానే, లేదు 60 ఏళ్ళ వయస్సు అయిపోతుందంటే నోటీసు ఇచ్చారు. అందులో కొంతమంది ఆఫీసియల్సుకు ఎగైనెస్టుగా ఉండడంచేత యిచ్చారు? ఇప్పుడు వాళ్లగతి ఏమిటి? 8 వేల పైచిలుకు ఉన్నవాళ్లను ఏమి చేయదలచుకున్నారు? వాళ్లను రియిన్‌స్టేటు

చేస్తారా? అందులో ముఖ్యంగా ఎస్.సి., ఎస్.టి., బి.సి., వాళ్లు ఉన్నారు. కాగా ఉన్న వాళ్లను తీసివేయలేదు. ఈ పేద వాళ్ళను తీసారు.

(శ్రీ) జె. వెంగళరావు :—రూల్స్ ముందు పేద, ధనవంతులు రిజర్వేషన్ ఏమీ లేదు. యాల్ ప్రకారం 50 సంవత్సరాల వయస్సువుండి, 25 సంవత్సరాల సర్వీసు ఉన్న వాళ్ళకు అందరికి రిటైర్ చేశాము. దీనిమీద రెవ్యూ కమిటి వేయడం జరిగింది. మొత్తం రిటైర్ అయినవాళ్లు—గెజిటెడ్ 247 నాన్ గెజిటెడ్—3,452 క్లాస్ పోర్—538 మొత్తం 4,247 మంది. అందులో అపీలు పెట్టుకొన్న వాళ్లు 1,747 మంది. దీంట్లో 898 కేసులు రెవ్యూ చేశారు. 140 మంది రియిన్‌స్టేటు చేయబట్టారు. ఇది ఉన్నపరిస్థితి. దీనిలో ఎక్కడ పక్షపాతం చేయలేదు.

(3) Atrocities Committed on Congress Workers by the communists (M) in Gollapalli Village, Suryapet Taluk.

(శ్రీ) జి. వెంకటనర్సయ్య :— అధ్యక్షా, మిర్యాలగూడా పార్లమెంటు నియోజకవర్గం పరియాలో సూర్యాపేట తాలూకా గట్టుపల్లి గ్రామంలో పార్లమెంటు ఎన్నికలు అయినతర్వాత 18 వ తేదీన మార్క్సిస్టు పార్టీకి చెందని మాజీ ఎం.పి. జి. ఎన్. రెడ్డి గారు, వారికి చెందిన కార్యకర్తలు, వారి తమ్ముడు ఆ గ్రామ సర్పంచి సైదులు కలిసి కారులో వస్తున్న కాంగ్రేసు సానుభూతిపరుడు అయినటువంటి కోనా జానయ్యను ఒక కాలు, రెండు చేతులు మూడేసి ముక్కలు విరగగొట్టి చానితర్వాత గ్రామంలో చొరబడి కాంగ్రేస్ సానుభూతి పరులై నటువంటి చెఱకటరెడ్డిని, బయ్యా వీరయ్యను, యీ యిద్దర్ని కూడా రెండు మూడు గంటలు వెంటబడి ఇంటికి ఉన్న రేకులు గడ్డపారలతో ఊడవెరికి, తలుపులు పగలకొట్టి, అక్కడనుంచి వాళ్లు పరారై పోతుంటే వాళ్లను చావగొట్టడం జరిగింది. ఆ ప్రాంతంలో ఎన్నికలు ఎప్పుడైనా వచ్చినట్లయితే వాళ్లు కొన్ని సాల్తీలను లేవడం, 50, 60 మందిని ఆస్పత్రికి పంపించడం వాళ్లకు ఆనవాయితీగా వస్తున్నది. వాళ్లపై తగిన చర్యతీసుకొని, వాళ్ళకు తగిన శిక్ష యిప్పించాలని ముఖ్య మంత్రి గారిని మనవి చేస్తున్నాను.

(శ్రీ) జె. వెంగళరావు :—ఇది నల్లగొండ జిల్లా, సూర్యాపేట తాలూకాలో జరిగింది. దీంట్లో ఇద్దరు చనిపోయారు. పోలీసుకేసు కూడా రిజిస్టరుచేసింది. 20 మంది నిందితులలో అప్పుడే 18 మందిని అరెస్టుచేయడం జరిగింది. మిగతా వాళ్ల కోసం పోలీసు అప్పుడే ఏక్షన్ తీసుకుంటోంది. ప్రస్తుతం లా అండ్ ఆర్డర్ మెయిన్‌టైన్ చేయడానికి అక్కడ ఒక పోలీసు పికెట్ పెట్టబడింది. ప్రస్తుతం ప్రశాంత పరిస్థితి ఉన్నది. మిగతా వాళ్ళను కూడా అరెస్టుచేసి కేసు పెట్టబడుతుంది.

(శ్రీ) ఎం. ఓంకార్ :—పాయింట్ ఆఫ్ ఆర్డర్. డెప్యూటి పోలీసు సూపరింటెండెంటుగారు యీ మర్డరు ఇన్‌సిడెంటుకు రాజకీయాలతో ఏమీ సంబంధం లేదు అన్నాడు. అది వాస్తవం కాదా? మా మార్క్సిస్టు పార్టీ మీద ఆరోపించడం ఏమిటి?

మిస్టర్ స్పీకర్ :—ఇందులో పాయింట్ ఆఫ్ ఆర్డరు ఏమీ లేదు.

(4) Atrocities Committed by CPI Workers in Chintapalli Samithi Area, Devarkonda Taluk.

(శ్రీ పి. గోవర్ధనరెడ్డి :— అధ్యక్షా, చింతపల్లి సమితి, దేవరకొండ ప్రాంతంలో యీ సి.పి.ఐ. ఆగడాలు ఎక్కువ అయిపోయాయి. 5 వ తారీకు నాడు కొయ్యగూడెంలో, 14 వ తారీకున గడప గౌరారంలో, 20 వ తారీకున కాండరపల్లిలో 24 వ తారీకులో మళ్లీ కాండారపల్లిలో కార్యకర్తలపైన దౌర్జన్యం చేసినారు. దానివల్ల తీవ్రమైన గాయాలు తగిలాయి. సర్కిల్ ఇన్స్‌పెక్టరు, సబ్ ఇన్స్‌పెక్టరుగారు తీసుకొంటున్న చర్యలకు అడ్డువచ్చి నాగార్జునసాగర్ డి.ఎస్.పి. గారు కమ్యూనిస్టు పార్టీని సపోర్టు చేసే కార్యక్రమాలన్నీ కూడా చేస్తున్నారు. దానివల్ల ఆ చుట్టుపట్ల గ్రామాలలో తీవ్రమైన లా అండ్ ఆర్డర్ పరిమాదం ఏర్పడింది. 24 వ తారీకువాడు మళ్ళీ కాండారపల్లి గ్రామంలో గెరియిన్ జపు కూడా జరిగింది. కాబట్టి ఈ విషయాలన్నీ కూడా ప్రభుత్వం దృష్టిలోకి తీసుకొని వెంటనే నాగార్జునసాగర్ డి.ఎస్.పి.ని ట్రాన్స్‌ఫర్ చేసి ఈ ప్రాంతంలో శాంతి భద్రతలు పరిగ్గా జరిగే విధంగా ప్రభుత్వం చూడాలని నేను ముఖ్యమంత్రిగారిని మనవిచేస్తున్నాను. ఒకవేళ లా అండ్ ఆర్డర్ సమస్యను సరిగ్గా డీల్ చేయకుంటే రేపు అక్కడ కాంగ్రెసు కార్యకర్తలు కూడా రెచ్చిపోయి గ్రామాలలో శాంతిభద్రతలకు ప్రమాదం ఏర్పడుతుందని చెప్పి ముఖ్యమంత్రిగారికి మనవిచేస్తున్నాను.

(శ్రీ జె. వెంగళరావు —అధ్యక్షా, ఇది నల్లగొండ జిల్లా దేవరకొండ తాలూకాలో ఒకటి రెండుచోట్ల కొన్ని ఇన్‌సిడెంట్సు జరిగాయి. దీనిని పోలీసు వెంటనే ఏక్షన్ తీసుకొని కేసు కూడా రిజిష్టరు చేసింది. అక్కడ పోలీసు పికెట్ వేసి మళ్ళీ అట్లాంటివి జరగకుండా చూస్తూ, కేసు బుక్ చేశారు. పోలీసు ఎంక్వయిరీ చేస్తున్నారు.

(శ్రీ పి. గోవర్ధనరెడ్డి :—డి.ఎస్.పి. చేసే ఇన్‌టర్‌ఫియరెన్సుతోటి ప్రమాదం ఏర్పడుతున్నది. కాబట్టి ఈ విషయాన్ని కూడా ముఖ్యమంత్రిగారు ఆలోచించాలని కోరుతున్నాను.

(శ్రీ జె. వెంగళరావు :—అది కూడా ఎన్‌క్వయిరీ చేస్తున్నాము.

(శ్రీ బి. రామశర్మ :—పాయింటు ఆఫ్ ఆర్డర్. 20 వ తారీకున, 14 వ తారీకున యీ విషయంలో మా కార్యకర్తల మీదనే దాడి జరిగిందని మేము ముఖ్యమంత్రిగారికి రిప్రజెంటేషన్ యిచ్చాము. వారు దానిమీద ఎన్‌క్వయిరీ చేయమని కూడా వ్రాసారు.

మిస్టర్ స్పీకర్ :— దీనిలో పాయింట్ ఆఫ్ ఆర్డర్ ఏమీలేదు.

(శ్రీ జె. వెంగళరావు :—మీ, మా అంతా ఒక్కటే. ఎవరు తప్పుచేస్తే అందరిమీద చర్య తీసుకొంటారు. ఎన్‌క్వయిరీ చేస్తున్నారు.

(5) Alleged Atrocitives Committed on Harijans and down trodden people in Nandyal Parliamentary Constituency

శ్రీ. టి. పురుషోత్తమ రావు:—అధ్యక్షా, ఈ నెల రెండవ తేదీన 'హిందూ' 'ఆంధ్రపత్రిక'లలో వార్తలు వచ్చాయి. ముఖ్యంగా 'ఆంధ్రపత్రిక' లో వచ్చిన వార్త మీ దృష్టికి తీసుకు వస్తున్నాను. 'నంద్యాల లోక్‌సభ నియోజక వర్గంలో ఉద్రిక్తత - బలహీన వర్గాలపై దాడులు అనే పేరుతో వచ్చిన ఈ వార్త చాలా ఆందోళనకరంగా ఉన్నది ఇటీవల లోక్‌సభ ఎన్నికల అనంతరం నంద్యాల పార్లమెంటరీ నియోజక వర్గంతో ముఖ్యంగా ఆళ్లగడ్డ, నంద్యాల తాలూకాలోని కొన్ని గ్రామాల్లో పలుకుబడి గల సంపన్నులైన రైతులు సన్నకారు వర్గాలపైన, అల్పసంఖ్యాక వర్గాలపైన దౌర్జన్య చర్యలకు, సాంఘిక బహిష్కరణలకు దిగుతున్నట్లు జిల్లా కలెక్టరు శ్రీ వి. నాగేశ్వరరావు గురువారం విలేఖరుల గోష్ఠిలో వెల్లడించారు. ఎన్నికల్లో కాంగ్రెసును బలపరచారనే అనుమానంతో వీరు యీ హింసాకాండకు దిగివుంటారన్నారు. కలెక్టరు ఇంకా యీ విధంగా తెలియజేశారో ఆళ్లగడ్డ తాలూకా గోవిందపల్లి గ్రామంలో సుమారు 200 మంది బల్లెములు, కర్రలు, యింకా యితర ఆయుధాలు ధరించి గ్రామంలోని రెడ్డూల్లు కులాలు, క్రైస్తవుల, ఇతర బలహీన వర్గాల యిళ్ల తలుపులు బద్దలు కొట్టి యింట్లో ఉన్న వారిపై దాడి చేశారు. గుంపులోని స్త్రీలు, యిళ్లలోని వారి కళ్లలో కారం చల్లారు. పురుషులే గాక స్త్రీలు, పిల్లలు కూడా యీ దాడికి గురి అయినారు. ఇళ్లు కొల్లగొట్టి దొరికిన నగదు, ధాన్యము, బట్టలు ఎత్తుక పోయారు. వారు అంతటితో ఆగక, పారిపోతున్న స్త్రీ పురుషులను వెంటాడి వారిని కొట్టారు. ఈ సంఘటనతో ఆరుగురు తీవ్రంగా గాయపడగా, చాలా మందికి స్వల్ప గాయాలైనాయి. 28వ తేదీన తాను ఆ గ్రామానికి వెళ్లి కొల్లగొట్టబడిన యిళ్లను తనకి చేసినట్లు కలెక్టరు చెప్పారు. దౌర్జన్య కాండ చిహ్నాలు తలుపుల మీద స్పష్టంగా కనుపించాయన్నారు. గుంపు గిరవాటు వేసిన రాళ్లు కుప్పలు కుప్పలు పడివున్నాయని ఆయన చేప్పారు. తీవ్రగాత్రులైన ఆరుగురిని నంద్యాల ప్రభుత్వ ఆసుపత్రిలో చేర్చటం జరిగిందన్నారు. ఈ దాడి జరిగిన తరువాత సన్నకారు వర్గాల వారంత భయభ్రాంతులై పోయారని, 80 మంది పురుషులు చంపుతారనే భయంతో గ్రామం నుంచి పారిపోయారనీ వారి భార్యలు తనకు తెలియజేశారని కలెక్టరు చెప్పారు. పోలీసులు ఉభయ వర్గాలకు - నవరులు రెడ్డూల్డ్ తులాలు - చెందిన 50 మందిపై కేసు నమోదు చేశారు అని కూడా చెప్పారు. ఈ సందర్భంలో అక్కడి పరిస్థితిని గురించి ప్రభుత్వానికి ఒక ప్రత్యేక నివేదిక కలక్టరుగారు పంపినట్లు ఈ వార్తలో వచ్చింది.

ఈ వార్తల ద్వారా మనకు ముఖ్యంగా స్పష్టము అయ్యేవి రెండు విషయాలు. ఒకటి కాంగ్రెసుకు వ్యతిరేకంగా లేని వారిపై చాలా ప్లాన్డుగా దౌర్జన్య చర్యలు చేయడమే కాకుండా వారిని సంఘ బహిష్కరణ కూడా చేస్తున్నారు. వారిని కసిసం అక్కడ కష్టపడి బ్రతకడానికి కూడా వీలులేని పరిస్థితులు కల్పిస్తున్నారు. ఒకటి సంఘ బహిష్కరణ చేస్తున్నారు. రెండవ ప్లాన్‌గా దెబ్బలు కొడుతున్నారు. మూడవది మాకు వ్యతిరేకంగా చేసినట్లయితే బ్రతకలేరన్న పరిస్థితిని తీసుకు వస్తున్నారు. ఒకసారి

మనము రాయలసీమలో పూర్వము ఉంటే మూడు, నాలుగు సంవత్సరాల క్రితం ఉన్న పరిస్థితి చూస్తే అప్పుడు గ్రామాల్లో చిలికలు వచ్చి హత్యలు జరిగిన పరిస్థితి ఉండేది. ఈ మూడు, నాలుగు సంవత్సరాల నుంచి అక్కడ ఎటువంటి ఆందోళన కరమైన పరిస్థితి లేకుండా శాంతిభద్రతలను మనము కాపాడుకుంటూ వచ్చాము. కాని ఇప్పుడు తిరిగి ఆ పూర్వపు వర్గాలు ఏవి అయితే ఉన్నాయో అవి మరల దౌర్జన్యాలు రేకెత్తించి గ్రామాల్లో తమకు ఉన్న డబ్బుతో లంచము చూపి గ్రామాల్లో చిలికలు ఒక ప్లాన్ ప్రకారంగా చేస్తున్నాయని నేను ప్రభుత్వం దృష్టికి తీసుకు వస్తున్నాను అక్కడ ఉన్న ఉభయవర్గాలను అరెస్టు చేయడం వల్ల ఈ సమస్య తీరదు. ఈ సంఘ బహిష్కరణను చేసే వారిని గుర్తించాలి ఈ దౌర్జన్యకాండను ప్రోత్సహిస్తున్న వారిని గుర్తించాలి. వీటికి కారకులైన వారిపై కఠినమైన చర్యలు వెంటనే తీసుకోవాలి. ఇవి చేయకపోతే అక్కడ సాధారణ శాంతి భద్రతలు నెలకొనడం సాధ్యం కాదు.

(శ్రీ యం. నాగిరెడ్డి :—ఈ పత్రికలలో వస్తున్న వార్తలను బట్టి, విడిగా వస్తున్న వార్తలను బట్టి, ముఖ్యంగా నంద్యాల లోక్‌సభ నియోజక వర్గంలోను మరికొన్ని నియోజక వర్గాలలోను కూడా ఇట్లాంటి భయానక పరిస్థితులు పికర్ సెషన్స్ మీద కఠిన తీర్పుకోవాలన్న ఉద్దేశ్యముతోనే జరుగుతున్నట్లు తెలుస్తోంది. దీనిపై పెద్ద అలజడిగా గ్రామాల్లో ఉన్నట్లు తెలుస్తోంది. ఈ విషయములో కర్నూలు జిల్లా కలెక్టరుగారు విచారణ చేసి రిపోర్టు పంపినట్లు అది ప్రభుత్వం ముందు ఉన్నట్లు తెలుస్తోంది. అందుకని ఇప్పుడు నేను ముఖ్యమంత్రిగారిని షెడ్యూల్డు కేస్టుస వెల్‌ఫేర్ కమిటీని కాని, బాక్‌వర్డు క్లాస్ వెల్‌ఫేరు కమిటీని కాని నంద్యాల పార్లమెంటు నియోజక వర్గములో స్వయంగావర్యటించే ఏర్పాటు చేయమని ఆ తరువాత వారు రిపోర్టులు ఇచ్చాక, ఇప్పుడు వచ్చిన కలక్టరుగారి రిపోర్టును కమిటీ రిపోర్టులను పరిశీలించాక శీఘ్రమైన చర్యలు గైకొనవలసినదిగా కోరుతున్నాను. దీనిమీద ముఖ్యమంత్రిగారిని మాట్లాడమని కోరుతున్నాను.

(శ్రీ కె. వెంగళరావు :—అధ్యక్షా, ఇప్పుడు గౌరవసభ్యులు చెప్పినటువంటి విషయాలన్నిటి మీద నేను రిపోర్టు తెప్పిస్తాను. ఇది వరకు కూడా రిపోర్టులు రావడం జరిగింది. దీనిని మనము రెచ్చగొట్టకూడదు. దీనిని మంచి వాతావరణములో, ప్రశాంత పరిస్థితులలో కల్పించడానికి చూడాలని నా అభిప్రాయం. మనము దీని మీద ఉద్రిక్తమైన ఉపన్యాసాలు చేయకండా అక్కడ ఉన్న పరిస్థితులను సామరస్య వాతావరణములో పరిష్కరించడానికి నేను ప్రయత్నం చేస్తున్నాను. ఒకవేళ ఎవరైనా తప్పు చేస్తే వారిమీద న్యాయంగా చర్య తీసుకోబడుతుందని నేను సభవారికి హామీ యిస్తున్నాను.

Sri A. Sreeramulu:—I raise a Point of Order Sir. The Chief Minister is so sobre and plain in dealing with an emotional issue. This is an emotional issue. This should not be exposed in this particular fashion. I want to know whether the Collector is competent to make such disclosures.

Mr. Speaker:—This is not a Point of Order. I can say nothing.

(6) re: PEKERU MURDER CASE

(శ్రీ) సి.వి.కె. రావు .—అధ్యక్షా, 329 రూలు క్రింద నేను, రంగదాసుగారు ఓంకార్ గారు, ఈశ్వరీబాయిగారు, కొండా లక్ష్మణబాపూజీగారు, జనార్దనరెడ్డి గారు, వెంకటరత్నంగారు ఒక నోటీసు జారీ చేశాము. ఇది చాలా ఘోరమైన ఉదంతానికి సంబంధించినటువంటిది. ఆరుగురి ప్రాణాలను ఆక్రమంగా అపహరించిన ఒక హత్యాకాండను జరిపిన విషయానికి సంబంధించినది. ఇది తూర్పుగోదావరి జిల్లా పేకేరు గ్రామములో ఒక మధ్యతరగతి రైతు కుటుంబానికి సంబంధించిన ఉదంతము. వెలిశెట్టి సీతమ్మ అనేటటువంటి రైతాంగము యొక్క కుటుంబానికి సంబంధించివటువంటి ఆమెను, ఆమె ఇద్దరు కూతుళ్లను, కడుపుతో ఉన్నటువంటి ఆవిడ కోడలును, ఇద్దరు చిన్న పిల్లలను మొత్తము ఆరుగురిని అకారణంగా ఘోరమైన హత్య చేశారు. దీనికి కారణము ఒక్కటే. ఈ కుటుంబం, ముఖ్యంగా సీతమ్మకు పేదల ఎడల, హరిజనుల ఎడల అభిమానము. ఇటువంటి అభిమానము చూపడం పెద్దకుటుంబాలకు ఇష్టం లేదు. పెద్ద కుటుంబాలకు చెందినటువంటి కొంత మంది ఈ కుటుంబాన్ని నాశనము చేయడం ద్వారా తమ కులము యొక్క ప్రతిష్టను నిలుపుకోవచ్చునని ఘోరమైనటువంటి, అనాగరికమైనటువంటి, మోస్ట్ మానుస్ట్రస్ మర్డరు కమిట్ చేసేశారు. ఆ విషయం విచారణ జరిగింది. మనమందరము, ప్రభుత్వము కూడా సిగ్గుచేటని విచారించవలసిన విషయము ఇది. అయితే విచారణ చాలాకాలం జరిగింది. అందులో చాలా గర్హింపు జరిగి ఉంటుంది. ఏమైనప్పటికి కూడా హైకోర్టు నిర్ణయము వల్ల మొత్తం 20 మందికి యావజ్జీవన కారాగార శిక్ష వేశారు. ఇందులో పెద్ద ఘరానా మనుష్యులు కూడా ఉన్నారు. ఇక ఇప్పుడు ఆ కుటుంబములో మిగిలిన వారు ఇద్దరే, ఆమెకు ఒక కూతురు ఉంది. ఆ కూతురు ఒక డాక్టరుని పెళ్లి చేసుకోవడం వల్ల ఆ గ్రామములో లేక పోయింది. ఆమె భర్త ఆ వైద్యములో పొలానికి వెళ్లడం వల్ల మొత్తం మీద ఆయన ప్రాణాలు దక్కాయి. ఇప్పుడు యావజ్జీవన శిక్ష అనుభవిస్తున్న వారిని ఆ ఊరిలో కొందరు పెద్దమనుష్యులు పేరోల్ మీద వాలుగు నెలలకే తీసుకు వచ్చారు. పేరోల్ విషయంగురించి కాదు. ఇప్పుడు ఇక చూస్తే ఆ కుటుంబములో రెండు ప్రాణాలు మాత్రమే మిగిలాయి. ఈ రెండు ప్రాణాలు కూడా అపాయకరమైన స్థితిలో ఇప్పుడు ఉన్నాయి. వీరిని రక్షించడానికి ప్రభుత్వము తగు చర్యలు తీసు
10-40 a. m. కోవాలని నేను కోరుతున్నాను. ఇంక ఈరెండు ప్రాణాలకు కూడ ప్రాణాపాయ పరిస్థితి తెచ్చినట్లు అయింది. వారిని రక్షించడానికి ప్రభుత్వం చర్య తీసుకోవాలి. వాకు తెలుసు. చాల మంది 20 సంవత్సరాలు శిక్ష అనుభవించి, యావజ్జీవశిక్ష ఆఖరు అయిపోయినప్పటికి ఒక నెలకువారికి పెరోల్ యివ్వమంటే కూడ ప్రభుత్వం యివ్వలేదు. కాని యిక్కడ ఘరానా మనుష్యులు ఉండబట్టి, వారు ఎంత నేరం చేసినప్పటికి, ఎక్కడికి పోయినప్పటికి కూడ...

(శ్రీ) జె. వెంగళరావు :—సి.వి.కె. రావుగాను వా దగ్గరకు పెరోల్ యివ్వ మని వాలుగు సార్లు వచ్చారు. వారు ఎప్పుడు వచ్చినా పెరోల్ యిచ్చాను.

(శ్రీ) సి.వి.కె. రావు :—ఘోరంగా చంపినవారి గురించి, క్రూరంగా గర్భవతిని చంపిన వారి గురించి రాలేదు. రాజకీయ కుట్రతో ప్రత్యర్థులను జైలులో పెట్టినప్పుడు మంచిది కాదు, వెంగళరావుగారి పేరుకు అప్రతిష్ట అంటే యిచ్చారు. అవతల వచ్చినటువంటి వారు కోటీశ్వర్లు. మీ ఓట్ల గురించి చేశారు. మీ దగ్గరకు శాసనసభ్యులు వచ్చినప్పటికి కూడ హత్య చేసిన వారికి పెరోల్ ఏమిటి అని తిరస్కరించారు. ముఖ్యమంత్రిగా మీ అధికారాన్ని చలాయించకపోతే యిది ఎలా వచ్చినదని ఆడుగుతున్నాను. జనతావారు కూడ లోకువ చేసే పరిస్థితులు తెచ్చి పెట్టారు. మీ ఆబ్జెక్షన్‌లో ఉన్నప్పటికి దగ్గరచేసి వారి స్థానంలో వారిని ఉంచమని కోరుతున్నాను. ఒక కుమార్తె, ముసలి తండ్రి మిగిలారు. వారికి అపాయకరమైన పరిస్థితి యున్నది. వారి ఉత్తరం కూడ ముఖ్యమంత్రిగారికి అందించాను. అది పరిశీలించి రక్షణ కోరుతున్నారు, మిగతా వారి విషయం కోర్టులు చూస్తాయి. వారి ప్రాణాలకు రక్షణ యివ్వమని ముఖ్యమంత్రిగారిని కోరుతున్నాను.

(శ్రీ) ఎన్. వెంకటరత్నం :— దీని వెనక జరిగిన ఘోర ఉదంతం వారికి తెలుసు. శిక్షలు పడినాయి. పెరోల్‌కు కనీస పీరియడ్ 6 నెలలు ఉండాలి అన్నారు ఆరు నెలలు ఉండకుండా నాలుగు మాసాలలోనే పెరోల్ యిచ్చారట. అది ఎలా జరిగింది ? పైగా 20 మందికి ఒక్కసారే పెరోల్ యిచ్చారనిఅంటున్నారు. 20 మందికి ఒక్కసారి ఆరు నెలలు మినిమమ్ పీరియడ్ కాకుండా పెరోల్ ఇచ్చారంటే దీని వెనుక కుంభకోణం వున్నది. అది ఏ పరిస్థితిలో యివ్వడము జరిగింది ? వీరికి రక్షణ చర్యలు మొదలు ఆలోచించారా? కనీసం ఇకముందు అయినా ఆలోచిస్తారా? ఈ విషయాలన్నీ కలిపి స్టేటుమెంటు ఇవ్వవలసిందిగా కోరుతున్నాను,

(శ్రీమతి కె. ఈశ్వరిబాయి :—ఇది జూన్ 1975 లో జరిగింది, ఆడ మొగ అనేది లేకుండా ఇంత దుర్మార్గం కాంగ్రెసు పరిపాలనలో జరుగుతున్నది. ఒక్క సీతమ్మనే కాదు, ఆమె ఇద్దరు బిడ్డలను, గర్భవతి అయిన కోడలిని, కొడుకును చంపివేసినారు. ఒక ప్రాణం ప్రతికడం గురించి ఎన్ని దొంగతనాలు, యెన్ని తగాదాలు జరుగుతూ ఉంటే-ఇన్ని ప్రాణాలు అన్యాయంగా తీసిన సందర్భంలో 20 మందిని అరెస్టు చేసిన తరువాత పెరోల్ పైన విడిచిపెట్టినారు అంటే రాజకీయంగా వదిలిపెట్టినారా? పెరోల్ పైన ఎవరిని వదిలిపెట్టారు అని అడుగుతున్నాను. ప్రాణాలు తీశారు, అటువంటప్పుడు వారికి ఇచ్చిన శిక్ష ఏమిటి ?

(శ్రీ) కె. రంగదాసు :—సి.వి.కె. రావుగారు విషయమంతా చెప్పినారు. సెషన్సు కోర్టు, హైకోర్టులలో విచారించబడి యావజ్జీవ శిక్ష విధింపబడిన20 మందిని ఆ కాన్‌స్టిట్యూయన్సికి సంబంధించిన పార్లమెంటు మెంబరు తన ఎలక్షన్‌కు ముందు చీఫ్ మినిస్టరుగారిని రిక్వెస్టు చేసి వారిని విడిపించుకొన్నట్లు సమాచారం అందినది. అది యదార్థమా? ఒకవేళ ఇన్‌ఫ్లుయన్స్ చేస్తే అటువంటి హంతకులను

ముఖ్యమంత్రిగారు విడుదల చేయడం న్యాయమేనా ? వదలిపెట్టివుంచే తక్షణమే దానిని ఉపసంహరించుకొని ఇప్పుడయినా జైలుకు పంపించే ప్రయత్నం చేస్తారా ?

Sri Asif Pasha:—Sir, in Sessions Case No. 68/75 before the Sessions Judge, Rajahmundry known as Pekeru Murder Case, 51 Persons were tried. 24 accused have been acquitted of all charges and 27 were convicted under different Sections of I P C. On Appeal the High Court acquitted 7 persons and confirmed the sentence in respect of 20.

As per Rules, Parole is granted by the Government on receipt of applications either from prisoners or from their relatives, in the light of circumstances made out in the applications. Initially, parole is granted for two weeks which can be extended when justified by circumstances. Parole is grantrd subject to very rigid conditions including furnishing of securities and the prisoners while on parole are under strict surveilance by the Police.

In the present cases, on receipt of the applications for grant of parole from the relatives of the prisoners for reasons such as ill-health of family members, liquaditions of debts etc., Government had granted parole for different periods. Nothing adverse had been reported against any of the prisoners while on parole and there is no cause for alarm. However the Superintendent of Police, East Godavari had been asked to keep a strict watch over the situation. Even earlier in 1976, two of the prisoners were released on parole and reported back to the jail on the due date without any adverse report.

As regards the additional point raised by Mr. Rangadas that they were released during election period in this election, I have to state that it is not true. Many of them have been released only after elections.

(శ్రీ ఎం. ఓంకార్ :— ఇక్కడ రెండు ప్రధానమయిన విషయాలు ఉన్నాయి. ఇప్పుడు ప్రతికి వున్నటువంటి అమ్మాయి మొన్నటి ఎలక్షన్స్‌లో జనతా పార్టీ తరపున పని చేసినది. కొంతమంది యెలక్షన్స్ జరిగేముందు విడుదల అయి వచ్చినవారు ఊళ్ళో వుండి నీ ఒక్కచానిని కూడా చంపేస్తాము బహిరంగంగా బెదిరించారు. మిగిలిన ఆ అమ్మాయి ప్రాణాన్ని రక్షించడమే గాక ఇంతమందిని శీఘ్రంగా తగాదాలు ఉన్నటువంటి గ్రామంలో వదిలి పెట్టడం ఎంత వరకు శాస్త్రీయం? ఆ సమాచారం మీ దగ్గర యున్నదా?

(శ్రీ కె. వెంగళరావు :—వారు చెప్పినది కరక్టు అయితే రిపోర్టు తెప్పించి వారికి ఇచ్చిన పెరోల్ కాన్సిల్ చేస్తాము.

Sri C. V. K. Rao :— We received correct information. I have got it verified.

شری راجه رام - کل هی میں انڈسٹریز کے انسپکشن کے لئے گیا تھا - انڈسٹریز کے کوٹه میں کمی هونے پر برق ریلیز هوجائیگی - تب پرانے شهر کیلئے برق کافی هوجائیگی -

10-50 a. m. **Premature retirement of Municipal Commissioner and Special Officer, Warangal.**

Sri Syed Hassan:—Sir, one more dirty trick has been played by the Government in the wake of elections and probably it was the last blunder committed in the name of emergency. One Special Officer cum Commissioner of the Municipality was weeded out just at the time of elections. The blunders or the mistakes committed by him, are three. One is that in the end of March they are bound to collec the taxes and he was also collecting taxes. Ministers who were supervising elections at Warangal called him, told and also warned him that the taxes should not be collected because they will not get votes. He said 'I am helpless. I have to collect the taxes. The other point was, famous former Minister of Panchayati Raj who happaned to be the General Secretary of the Congress was having his office in the premises of the Municipal banglow. He was there over a month and he was told by the Special Officer that he cannot occupy the room more than 4 or 5 days and he has to vacate. He threatend (General Secreta ry) him saying you know with whome you are speaking. If you compare the Bills of telephone during that period or the preceding month you will find all the details This particular General Secretary, who happaned to be the Minister, renowned Minister of Panchayati Raj had to pay Municipal arrears and he was issued a notice. It is a sin the part of on the Special Officer that a person of such dignity should be issued a notice. On this pretext he was weeded out. He belongs to the Muslim community. Compared to many other officers he was the best, efficient and good officer. I know the answer would be given in its routine fashion. The Minister has also to say that whether he is prepared for an independent enquiry. Either I will resign or the Chief Minister should resign.

Mr. Speaker :—No challenges please.

Sri Challa Subbarayudu:—Sir, It is not a fact that the Commissioner and Special Officer, Warangle Municipality was weeded out during the recent Parliamentary election, just because he is adherin directly to the Rules and had incurred the displeasures of one of the General Secretaries of the State Congrass. Sri. M. A. Jabbar, Municipal Commissioner and Special Officer Warangal was prematurely

retired from service by Government on the recommendation of the Review Committee which reviewed the cases of all gazetted Municipal Commissioners who have completed 50 years of age or 25 years of qulifying service. The conduct of the officer was considered to be bad, The Review Committee recommended for his premature retirement. It will not be in public interest to continue him in service Government have accepted the recommendation of the Review Committee and accordingly orders were issued to retire him with effect from 11-3-77

Sri Syed Hassan :—He was a Returning Officer during election time. His date of retirement was first May. The Minister is saying that his general reputation was bad.

The reputation of Chief Minister and Minister is also bad.

Sri Challa Subbarayudu:—The recommendation of the Review Committee was in December and the Government have accepted in December.

Sri Syed Hasan : You are not having any reputation and your Chief Minister is not having good reputation.

Mr. Speaker .—Mr. Hassan, will you please behave better.

Sri Syed Hassan ;—What it the behaviour, Sir, Our community people are being harassed.

(10) The affairs of the Bobbili, Seethanagaram and Kirlampudi Sugar Factories.

Sri M. Narayan Reddy:— Sir, there are three sugar factories in Srikakulam and East Godavari districts. The Sugar factories at Kirlampudi, Bobbili and Seethanagaram are not crushing any crane during this season. They have absuptly closed crushing during the current season, thereby putting the cane-growers to great hardships. There are large areas of standing sugarcane crops under the factory zone of Kirlampudi, Bobbili and Seethanagaram. If for any season the factory has to be closed, such a notice for closure has to be given 1 1/2 years or 2 years before, so that the cane growers would know that they should not plant any sugarcane in view of the future closure of the sugar factory. The sugarcane factories have not only not given any advance notice to the cane-growers but also entered into agreements with the individual cane growers to accept the cane supply during the season, with the result that 1,05,000 tonns of sugarcane was contracted by the Kirlampudi private sugar factory in Pithapuram in East Godavari district and more than a lakh tonns by the Bobbili

and Seethanagram in Srikakulam district. This Bobbili factory has not started the crushing at all; while Seethanagaram factory has started crushing. The crushed only for a few days from January 25th to February. The Kirlampudi sugar factory was closed on 3rd of March after crushing only 40,000 tonns. Out of the contracted sugarcane 65,000 tonns remain on the fields in Kirlampudi area while large remains unharvested in Srikakulam district. This matter was brought to the notice os the Govetnment repeatedly during the last several weeks and the canegrowers are put to great hardship and loss on account of this closure and we requested the Government to take over the management of these factories atleast to crush the sugarcane available with the canegrowers in these areas and see that no much closure takes places in future. In one or two cases what has been done is, as a belated measure diversions were allowed by the Director of sugarcane Commissioner to other factories which were located far away 60 miles away like Bhimsing factory in Srikakulam district and some Khandasari and other in East Godavari.Here while diversions were allowed there was no guarantee given with regard to price and equalisation of transport charges. The cane growers ought to have been paid the same price as they would have received from these factories, instead diversions were allowed at a late stage. That has not helped the ryots. I therefore urge upon the Government to take two measures immediately. With the entire standing crop available with the canegrowers in both the districts should be taken by these factories or in other factory. Government must arrange to accept cane for the same price without any further loss to the cane-growers. Either that amount is paid by other factories or by the Government by way of subsidy, but the cane-grower should not be put any loss. They must give some assurance that these factories should be taken over. The management of these factories declaring them as sick mills under Industrial Development Regulation Act must be taken over by Government so that cane already planted during this year and available for next session would not be destroyed and these factories are made to run, accept all the cane that is available in the area.

11-00 a. m. Sri K. B. Narasappa :—The private sugar factory at Bobbili did not work for the year 1976–77 due to financial troubles. In the factory zons, there was a cane area of 2,555 hectares with an estimated production of 1,34,470 tonnes. The entire production of cane has been permitted to be diverted to the neighbouring sugar factories, handasari units and for jaggery manufacture. A quantity of 15,000 tonnes was diverted to M/s Bhimasingi Sugar factory in Visakhapatnam district from this factory zone. The khandasari units were also permitted to draw cane liberally from this factory zone. Power crushers were also permitted tocrush to the maximum extent.

The affairs of Bobbili Sugar Factory were discussed by the Cabinet Sub-Committee on Industrial Labour Relations presided over the by Minister for Labour on 17-2-77 and the question of starting the Bobbili unit as a Co-operative venture by the workers themselves was sought to be examined. It is learnt that the workers are now trying to convert the factory as a Co-operative venture.

The Seethanagaram factory started crushing operations very late in the season on 26-1-1977 and crushed only a quantity of 20,397 tonnes and closed down on 12-3-1977, In this factory zone, there was a cane area of 2 420 hectares with an estimated production of 1,25,000 metric tones As the starting of the factory was found uncertain, necessary arrangements were made earlier for diverting as much cane as possible for other uses, such as manufacture of Jeggery, khandasari sugar and even to other sugar factories in the vicinity. After the cloure of the factory also, instructions were given to the Sugarcane Inspector, Bobbiliito divert the cane available to other agencies to avoide possible inconvenience to the cane growers.

The cane price arrears for 1975-76 were Rs. 3,54 142 for Bobbili sugar factory and Rs. 1,84,375 for Seethanagaram sugar factory, Besides this, there is a balance of Rs. 18,9.,493 to be paid by Seethanaaaram factory for the year 1976-77. The Collector of the District has been requested to recover the dues under Revenue Recovery Act.

The Kirlampudi Sugar factory of Pithapuram started crushing operations for the season 1976 77 on 21-11-1976 and closed down on 3-8-1977. It is learnt that the factory contracted a quantity of 1.05,000 tonnes of cane and completed the crushing of 44,398 metric tonnes. At the beginning of the season, the management retrenched a number of workers and after negotiations initiated by the District Collector, East Godavari, the workers were taken back and the factory started crushing operations. On 3-3-1977 the management is reported to have retrenched some workers again and in spite of the best efforts of the District Collector, East Godavari District and Officer of the Labour Department the management failed to reach an accord with he workers necessitating the stoppage of crushing operations. The factory owes the following amounts by way of cane price for the years 1973-74 to 1975-76 to the cane growers;

1973–74	..	Rs. 15,441
1974–75	..	Rs. 79,092
1975–76	.	Rs. 41,980

The factory owes Rs. 19,21,514 to the cane growers for the 1976-77 season. The Collector was requested to ensure payment to the cane growers and steps are being taken to recover the dues under Revenue Recovery Act.

As regard the issue of cheques by the management, their not being honoured by the Banks and also about the notices issued by the Banks to the ryots even after the deducation of the loan amounts

made by the factory, the Collector of the District is being requested to investigated and take appropriate action against the factory management.

An amount of Rs. 7,392 was collected from the cane growers for the year 1975-'76 towards contribution to the Cane Development Council. The factory's matching contribution of Rs, 54,824 due for the years 1971-72 to 1975-76 has however not been paid so far. As per the legal advice, the Cane Development Council has been asked to adopt a retolution to file a civil suit for the recovery of the amount due from the factory and it is awaited.

The factory owes an amount of Rs. 11,14,286 to the Government for the years 1974-75 towards the purchase tax. The Callector of the District has been requested to recover this amount under the Revenue Recovery Act. After the closure of the factory, the surplus cane available to the tune of 30,000 tonnes is being diverted to the neighbouring sugar factory at Samalkot and also permitted for jeggery making. The interests of the farmers have thus been pretected. Whether the management of the sugar factories mentioned above should be taken over by the Government is a matter that merits careful examination by Government.

Sri M. Narayana Reddy :—Sir the statement conceded all the points raised by me. With regard to diversion of sugarcane in Srikakulam district under the two zones of the factories, the cane is being diverted to Bhimsingi Co-operative Sugar Factory. My point is whether the Government would give an assurance that an account of this diversion and illegal closure of these factories would not result in any less payment of the price to the cane-growers. The second thing is, both these factories Bobbili and Seethanagaram defaulted in payment of cane price arrears for the last 3 to 4 years to the growers. They have not paid any purchase tax and have not paid any other taxes. The liabilities are so high that even the sale of both the factories would not meet the liability. That has been kept deliberately so that any time the factoreis may be taken over by the Government or by somebody so that all the liabilities would remain like that to be cleared by taking authority. When this is done so deliberately no action is taken. With regard to Pithapuram, the Minister fairly conceded 1,05,000 tonns contracted out of which 40,000 only was crushed. Arrangement of diversion was made with respect to 30,000 tonns only. If 30,000 is excluded from 60,000 contracted cane 30,000 would remain to be accepted. What is the arrangement made. After a few days the standing sugar cane crop undergoes a

transformation when it dries up. It is worse than fuel. It will be burnt. It would not be of any use. Therefore what is the immediate arrangement that is contemplated to have this 35,000 crushed without any loss to the growers ; and with regard to 30,000 permission for diversion, whether there would not be any of cane price to growers on account of the closure of the factory. Kirlampudi factory also had to pay Rs. 90 lakhs under arrears to the Municipality Tax. They have not paid Electricity Department charges. They nave not paid Food Corporation of India level price. They have not paid the cane purchase tax. They have not paid any taxes. It runs over a crore. They have done it deliberately. Therefore when such is the case, how this factory can be run next year. Why not..

(శ్రీ) కె. బి. నర్సప్ప :— అధ్యక్షా, నారాయణరెడ్డిగారు రెయిజ్ చేసిన 11·10 a.m. విషయానికి ఇప్పుడే ఆన్సర్ చెప్పాను, వారు చెప్పినట్లుగా మిగిలిన కేన్ ఎండి పోకముందే ప్రక్కన వున్న ఫ్యాక్టరీలకు డైవర్ట్ చేయడం జరిగింది, ట్రాన్స్‌పోర్ట్ ఛార్జెస్ ఎవరు యివ్వాలనే విషయంపైన కలెక్టరు, లేబర్ కమీషనర్ చర్చించిన తరవాత సెటిల్ చేయబడుతుంది. వారు చెప్పినట్లు ఆ మూడు యూనిట్స్ సిక్ యూనిట్సుగా వున్నాయి. ఏ విధంగా చేక్ ఓవర్ చేయాలనే విషయము. లేబర్ మినిస్టర్‌గారి అధ్యక్షతన ఒక సబ్ కమిటీని పారమ్ చేసి తుణ్ణముగా పరిశీలించడం జరిగింది. కలెక్టరు రిపోర్టు, లేబర్ కమీషనర్ రిపోర్టు వచ్చింది. చేక్ ఓవర్ చేయడానికి పూనుకొంటున్నారు. డిఫెన్స్ ఆఫ్ ఇండియా రూల్స్ క్రింద పబ్లిక్ అండర్ టేకింగ్స్ ఆక్టు క్రిందనా ఎట్లా చేక్ ఓవర్ చేయాలనేది పరిశీలించబడుతున్నది. కేస్ గోయర్స్‌కి, వర్కర్స్‌కి నష్టము రాకుండా చేస్తున్నాము. కొంత సైము కావలసివుంది. వచ్చే సీజన్‌లో ఈ విషయము తుణ్ణముగా పరిశీలన చేస్తానని హామీ యిస్తున్నాను.

Sri M. Narayana Reddy : —There are number of points to be raised now. Let the minister give an assurance that he will convene a meeting in a day or two, to thrash out all these points, with the representatives of the management and the cane growers. There are so many points to be considered.

(శ్రీ) కె. బి. నర్సప్ప :—3, 4 రోజులలో చెప్పలేను. ఎంత త్వరగా వీలైతే అంత త్వరగాను గౌరవ సభ్యులను కూడ పిలిచి, సెక్రటరీగారితో, కేన్ డైరెక్టర్ గారితో చర్చించి తగు చర్యలు తీసుకొంటామని హామీ యిస్తున్నాను.

BUSINESS OF THE HOUSE

(శ్రీ) యమ్. ఓంకార్ :—అధ్యక్షా, కౌన్సిల్ సభ్యులు (శ్రీ) రాఘవాచారి గారు సెక్రటేరియట్ ముందు సత్యాగ్రహము చేయబోతున్న విషయము, మన అసెంబ్లి ముందు ఆదర్శ కళాశాల, ఇతర ప్రాంతాలనుంచి వచ్చినవారు సత్యాగ్రహము చేస్తున్న విషయమువైన మేము కూడ యిచ్చిన విషయము వుంది సర్.

(శ్రీ) కె. రంగదాసు :—అవును అధ్యక్షా, నేను కూడ యిచ్చాను. ఫాదాపు 100 మంది పైచిలుకు టీచర్స్...

మిస్టర్ స్పీకర్ :— విద్యామంత్రిగారు ఇక్కడ లేరు, కౌన్సిల్‌లో వున్నారు.

(శ్రీ) కె. రంగదాసు :—ముఖ్యమంత్రిగారు వున్నారు వారు చెప్పవచ్చు.

(శ్రీ) జె. వెంగళరావు :—నేను ఎట్లా చెప్పగలను. 2, 3 రోజులనుంచి ఊళ్లో లేను.

(శ్రీ) కె. రంగదాసు :— పెద్ద సమస్య ఏమీ మేము చెప్పడము లేదు.

(శ్రీ) యమ్. ఓంకార్ :—విద్యామంత్రిగారు వచ్చిన తరువాత చేక్ ఆప్ చేస్తారా?

మిస్టర్ స్పీకర్ :—రావాలికదా. వారు వచ్చిన తరువాత చూద్దాము.

(శ్రీ) కె. రంగదాసు:—గౌరవ సభ్యులు (శ్రీ) రామువాచారిగారు, లెజిస్లేటర్ ఈ రోజునుంచి హంగర్ స్ట్రయిక్ చేస్తామని పత్రికలద్వారా ప్రకటించారు. మాకు కూడా వాటి కాపీలు పంపించారు: వారు హంగర్ స్ట్రయిక్ చేయకుండా ఈ విషయములో చర్య తీసుకొంటామని చెప్పమనండి

(శ్రీ) జె. వెంగళరావు :—హంగర్ స్ట్రయిక్ చేయవద్దు, నాతో మాట్లాడండి, అని నేను ఈ రోజు ఉదయమే వారితో ఫోన్‌లో మాట్లాడాను. వారు నా దగ్గరకు వచ్చి మాట్లాడతాను అన్నారు.

CALLING ATTENTION TO MATTERS OF URGENT PUBIC IMPORTANCE

re: The need for supply of drinking water to certain villages in Bodhan taluk.

Sri L. Lakshmandas:—Sir, the matter of discharge of effluent of the Government Alcohol Factory, Bodhan into Pasupuvagu has already been engaging the attention of the Water Pollution Board and the said Board has decided to issue a show cause notice to the Authorities of the Government Alcohol Factory against the discharge of effluent into Pusupuvagu without treatment.

The complaint about the serious situation that has arisen consequent on the discharge of effluent of the Government Alcohol Factory, Bodhan into Pasupuvagu causing contamination of the drinking water in the vagu used by the inhabitants of the villages mentioned in the Call Attention Notice has been discussed with the member-secretary, Water Pollution Board, the Chief Controlling Officer and the Chief Engineer of the Nizam Sugar Factory.

The Authorities of the Nizam Sugar Factory have agreed to make arrangements for the treatment of the effluent discharged from the Alcohol Factory. They have also agreed to make alternative

drinking water arrangements by trying deep bores in these four villages at their own cost to avert immediate crisis.

Sri M. Narayana Reddy :—There are few villages on the river side. This river is called pasupuvagu. This river has been an additional sources of drinking water to these villages. But unfortunately, during the last few years, the Nizam Sugar Factory as well as the Government Alcohol Factory have started discharging effiluent into Pasupuvagu without treatment. With the result the water in the river Pasupuvagu is contaminated and the source of drinking water to these villagers has seized to exist.

Secondly no measures were taken to prevent the discharge of effiluent into the river and these factories are not supplying drinking water to these villages. I have brought this fact to the notice of the Director of Medical Services and other higher authorities concerned but no action was taken till the call attention was tabled.

I appreciate the action taken by the Hon'ble Minister for Pan chayati Raj who has dealt this subject and for taking all pains. What-I want to suggest the Minister is that drinking water should be provided to the villages by these factories. The Hon'ble Minister has said not on behalf of Government but on behalf of the Factory Management. Government must issue immediate instructions to provide bore wells or drinking water wells in that area within few days.

శ్రీ యల్. లక్ష్మణదాసు :—గౌరవ సభ్యులు నిన్న పెట్టిన మీటింగ్‌కి నేనుకూడా వెళ్ళాను. వాటర్ పొల్యూషన్ బోర్డు చైర్మన్‌కూడ వచ్చారు. ఓపెన్ వెల్స్ త్రవ్వితే నీరు పొల్యూట్ అవుతుంది. అందువల్ల డీప్ బోర్ వెల్స్ వేయడానికి అంగీకరించారు. మంచినీటి సౌకర్యం కలుగజేసే బాధ్యత ఫ్యాక్టరీ పైన వుంది. వెంటనే చర్యలు తీసుకోవడం జరిగింది. నిన్ననే అంగీకరించారు. ఈ రోజునుంచి కార్యక్రమము జరుగుతోంది.

శ్రీ వై. సూర్యనారాయణమూర్తి :—అధ్యక్షా, పిఠాపురం తాలూకాలోని కిర్లంపూడి షుగర్ ఫ్యాక్టరీని సీజను మధ్యలో ఆట ఆపినందువలన నేను ఈ కాలింగ్ అటెన్షన్ మోషన్‌ని ఇవ్వడం జరిగింది. ఫ్యాక్టరీలో 1976-77 సీజను నవంబరు ఆఖరువారంలో క్రషింగ్ ప్రారంభించారు. 8.8.77 న ఫ్యాక్టరీ మూసివేసినారు. 17.4.76 నుండి 8.8.77 వరకు ఉత్పత్తికి ప్రతిబంధముగా అనేకమైన రేఆఫ్ లు, కోర్స్, లాకవుట్స్ జరిపినారు. 8-8-77 నుండి పూర్తిగా ఫాక్టరీ మూసివేసినారు. 11-20 a.m.

re Loss sustained by the ryots and workers due to closure of Kirlampudi sugar Mills, Pithapuram.

కంట్రాక్టు చెరుకు ఒక లక్షా అయిదువేలు. 3 3 77 న ఫ్యాక్టరీ మూసివేసేనాటికి ఆడిన మొత్తము నలుబది రెండువేలు. రైతులవద్ద ఫ్యాక్టరీకి తోలవలసిన చెరుకు 68, 000 టన్నులు వుండగా ఫ్యాక్టరీ మూసివేసినారు. కార్మిక చట్టాలు, రైతు చట్టాలు, ఉల్లంఘించుచున్నందువలన జిల్లా కలెక్టరుగారు, జాయింట్ సెక్రటరీ, ఇండస్ట్రీస్ అండ్ కామర్స్ మీటింగులు జరిపినపుడు యం.యల్.ఏ. లము కూడ పాల్గొన్నాము. జాయింట్ కార్యదర్శి గారుకలెక్టరు గారు యిచ్చిన సలహాను ఏ మాత్రము ఫ్యాక్టరీవారు పాటించలేదు.

ఈ ఫ్యాక్టరీ రైతులకు 1973-74 నుండి 1975-76 వరకు సుమారు 7లక్షలు బాకీ. 1976-77 లో సుమారుమి 30 లక్షలు బాకీ. బ్యాంకు నుంచి రైతులు తీసుకొన్న క్రాపు లోన్స్. రైతులు ఫ్యాక్టరీలకు తోలిన చెరుకు తీసుకొని బ్యాంకులకు ఇంతవరకు జమకట్టిన డబ్బు ఏడు లక్షలు.

యీ ఫ్యాక్టరీ యజమాని మొదటినుంచి చివరివరకు చేసిన అన్యాయాలకు ప్లానుకు యీ ఫ్యాక్టరీని ఇతర చోటుకు తరలించుటకు వేసుకొన్న ఎత్తుగడ. కార్మికులు, రైతులు ఈ ఫ్యాక్టరీని పిఠాపురంలో నిలబెట్టుకొనుటకు ఏ రకమైన త్యాగము చేయుటకయినా సిద్ధముగా ఉన్నారు. కాబట్టి ప్రభుత్వంవారు ఈ ఫ్యాక్టరీని లేక్ ఓవర్ చేసి నడిపించవలసని లేదా లేక్ ఓవర్ చేసి కోఆపరేటివ్‌గా రైతులు, కార్మికులకు అప్పించి నడిపించవలసని కోరుచున్నాను. ఈ షుగర్ ఫ్యాక్టరీపైన ఆధారపడి పిఠాపురం తాలూకా, పెద్దాపురం పట్టిపాడు, కాకినాడ తాలూకా రైతాంగము, కార్మికులు ఆధారపడి వున్నారు. కాబట్టి యీ ఫ్యాక్టరియే మూతపడితే పైతాలూకాల ప్రజల యావత్తు ఆర్థిక వ్యవస్థ అస్తవ్యస్తమగును. ఈ ఫ్యాక్టరీని తరలించే అభిప్రాయము యాజ్ఞమాన్యానికి అంటే పైతాలూకాల ప్రజానీకమునకు తీరని నష్టము కలుగునని మనవిచేస్తున్నాను.

ఆపుడు సీజను మధ్యలో ఫ్యాక్టరి ఆపినపలితంగా రైతాంగము చెరకు పాడయిపోయిన నష్టము భరించరానిది. కార్మికులు పనిలేక, భృతిలేక పడే యిక్కట్లుగురించి ఆలోచించి న్యాయను చేరూర్చవలెనని మనవిచేస్తున్నాను.

Sri K. B. Narasappa :-Sir, M/s Kirlampudi Sugar Mills Limited, Pithapuram, East Govdavari District is a private sugar factory. It started crushing on 29-11-1976 for the current crushing season, after coming to a settlement with the cane growers at the intervention and assistance of the District Collector, Kakinada. During this season the factory entered into agreements with the cane Growers of the zone for the supply of a total quantity of abuot 1,05,000 M. Ts of cane. The factory crushed cane upto 3-3-77 (102 days) when there was a sudden break down of the machinery due to breakage of the Milling Rollers. At the this time the management retrenched twelve workers of the factory. This was resented by the workers'

Reluctance on the part of the factory to admit the workkers had led the stopage of crushing operations. In spite of the best efforts of the Distrirct Collector. East Godavari Disırict and the Officials of the Labour Department the management of the factory did not reopen the factory for crushing operations. By the time the factory closed on 3-3-77 it could crush only 44,398 M. Ts. The per formance of the factory from the begining has not been satisfactory and for several days the cane crushed has very low. By the time the factory closed its operations, a quantity of 30,000 tonnes of agreemented cane is reported to be available in the fields. The Sugarcane Inspector Samalkot has been telegraphically instructed for diversion of this cane to the nearby sugar factories M/s Decan Sugrs & Abkhari Company limited, Samalkot and also M/s Sri Sarvaraya Sugars Limited, Chelluru. He was also directed to permit the diversion of agreemented cane to the nearby Khandasari units and also for Jaggery making to protect the interest of cane grower from the loss.

The hardship caused to the Ryots by the closure of the factory is thus being averted to the extent possible, by diverson or cane.

(శ్రీ) వై. సూర్యనారాయణమూర్తి :—వర్కర్స్ తుఫాను వైములోకూడ మైలుదూరంనుంచి మోపులు కట్టుకొని మోసుకువచ్చారు. వారికి ఇవ్వవలసిన బాకీ 20 లక్షలు. ఆ బాకీని యిప్పించాలని, రైతుకు యిప్పుడు వచ్చిన నష్టం నివారణ చేయాలని, ప్రభుత్వము చానిని లేక్ ఒవర్ చేసి నడిపించాలని కోరుతున్నాను.

(శ్రీ) కె.బి. నరసప్ప :—రైతులకు ఏమాత్రం నష్టం లేకుండా చేస్తున్నాం. కేస్‌ని డైవర్ట్ చేశాము. లేక్ ఓవరు విషయము ప్రభుత్వ కన్సిడరేషన్‌లోవుంది. నేను ఇంతకుముందు మనవిచేసినట్లు కమిటీని వేసి పరిశీలన చేస్తాము.

re: irregular functioning of the rigs in several districts in the state and scarcity of drinking water.

****

Sri L. Lakshman das:—Sir, It is not correct to say that since a long time a large number of rings being not in order the bearing work of provision of drinking water has stopped in severel districts. The number of bore wells drilled during the past 3 years from 1974-1975 upto the end of January, 1977 are as follows :—

1974-1975 ..	4852	Bore wells drilled.
1975-1976 ..	3550	— do —
1976-1977 ..	2491	— do —
(Upto end of Jan, 1977).		
Total :	10893	

As against 10,893 bore wells drilled during the last 3 years, the progress achieve from 1968 to 31-3-74 was aproximately 10, 000 bore wells. The progress during the last 3 years Judged by any standards is quite satisfactory. The existing rules provide for preference to persons possessing Mechanical qualification for appointment to posts in the Rigs Organisation, if they are otherwise qualified and eligible under rules.

Sri Syed Hasan:—The statistics given by the Minister were for the year 1974-4,800, 1975-3,500, 1976 2,400. Still the Minister says that it is not correct, and it is not satisfactorily done. He has said this deliberately. The second point is, you also might have seen in the newspapers. That during this summer no new water connections would be given. There need not be any more wells for this purpose, It is enought if there are more rigs, in condition, available. It was admitted by him, the other day that more rigs out of order and therefore Rs 15 lakhs were spent. Now he is says that it is not corrset. There is no dispute on this point. I have informed the Minister for Panchayat Raj and the Chief Minister time and against that only qualified machanical people should be appointed on these rigs other wise there were continuous failures, the reason for these failures was you have appointed people who have qualified even in civil engineering also.

The Minister for Panchayati Rai (Sri L. Laxmandas) :—

Mr. Speaker, Sir. according ro these figures, for the last 3 years, the progress was atisfactory. In 1976-77 upto the end of January, over month 2400 cases were attended to. But during that period 22 rigs were taken for over- hauling and 14 rigs for minor repairs. Therefore, there was a little delay. Now the progress is very good and all the rigs are in good order, except 4 rigs.

Regarding mechanical engineers he is preferable. we have already appointed one mechanical Engineer to one important ring and if other mechanical engineers are available, we will riitake them.

PAPERS LAID ON THE TABLE

Annual Report of the Praga Tools Ltd. for the year 1974-75 and 1975-76

The Minister for Finance (Sri P. Ranga Reddy) (On behalf of the Chief Minister, Sri J. Vengal Rao):-

I beg to lay on the Table a copy of the Annual Report of the Praga Tools Ltd. for the year 1974 75 and 1975-76 together with the Audit Report and the comments of the Comptroller and Auditor-General of the India, in compliance with section 619 (A) (2) of the Companies Act, 1956.

Third Annual Report of the A. P. industrial infrastructure Corporation Ltd. for the year 1975-76.

Sri P. Ranga Reddy (On behalf of the Chief minister):

I beg to lay on the Table a copy of the Third Annual report of the Andhra Pradesh industrial infrastructure Corporation Ltd. for the year 1975-76 together with the Audit report and the Comments of the Comptroller and Auditor General of India, in compliance with Section 619 (H) (3) of the Indian Companies Act, 1956.

Eleventh Annual report of the A.P. Vigilance Commission for the 1975-76.

Sri P. Ranga Reddy (n behalf of the Chief Minister)

I beg to lay on the Table a copy of the Eleventh Annual Report of the Andhra Pradesh Vigilance Commission for the period from 1-4-1975 to 31-3-1976.

Amendment to Rule 12-A of the A.P, Cooperative Societies Rules, 1964.

Sri P. Ranga Reddy On behalf of the minister for Cooperation:-

I beg to lay on the Table a copy of the Amendment to Rule 12-A of the Andhra Pradesh Co-operative Societies Rules, 1964 issued in G.O. ms. No, 668, Food and Agriculture (Coop.iv) Department dated 29-7-76 as acquired under section 130 (2)of the Andhra Pradesh Cooperative Societies Act, 1964.

Mr. Speaker:—Papers laid on the Table.

Annual Accounts of the A.P, State Electricity Board for the year 1975-76.

The Minister for Power (Sri G. Rajaram) I beg to lay on the Table a copy of the Annual Accounts of the Andhra Pradesh State Electricity Board together with the Audit Report thereon for the year 1975-76, as required under sub-section 5 (a) of Section 69 of the Electricity Supply Act, 1948.

Mr. Speaker:—Papers laid on the Table.

Amendment to the A. P. Municipal Commissioners' Service Rules, 1964,

The minister for municipal administration Sri Ch, Subbarayudu I beg to lay on the Table a copy of the amendment to the Andhra Pradesh municipal Commissioners Service Rules, 1964 issued in G.O, Ms, No, 444 M.A,. dated 15-9-1976 published at page 917 in part-I of the Andhra Pradesh Gazette dated 30-9-1976 as required under section 327 2 of the Andhra Pradesh municipalities Act, 1965.

Mr, Speaker:—Papers laid on the Table.

Annual Report of the Leather Industries Development Corporation of A.P. Ltd. for the year 1974-75.

The Minister for Small Scale Industries (Sri Y. Narayana Swamy.)

I beg to lay on the Table a copy of the Annual Report of the Leather Industries Development Corporation of A.P. Limited for the year 1974-75 together with the Audit Report and the Comments of the Comptroller and Auditor-General of India, in compliance with section 619 A 3 of the Indian Companies Act, 1956.

Mr. Speaker:—Papers laid on the Table.

PAPER PLACED ON THE TABLE.

Sri P. Ranga Reddy:—On behalf of the Minister for Agriculture,

Sri J. Chokka Rao :—I beg to place on the Table a copy of the French Expert Committee report on Dry Farming in pursuance of Assurance No,1141 dated 17-7-1968.

Mr. Speaker :—Paper placed on the Table.

Statement by the Minister for Finance.

re:Reports of the Committee for toning up Administration.

Sri P. Ranga Reddy :—May I seek your permission to make a small statement, Sir.

I had promised a few days ago, during the discussion on the Appropriation Bill to make a statement on the floor of this House regarding the reports of the three committees set up by the Government for toning up administration.

The committee for toning up administration, headed by the Second Secretary Government, recommended a number of measures

for toning up of administration. A summary of the recommendations made by the committee and the action taken is being circulated to the hon. members separately, just now.

The other committee headed by the Secretary to Government; Finance and Planning Department, recommended certain procedural changes and also delegation of larger financial powers to heads of departments. The recommendations of the committee can be conveniently grouped into those relating to the A P. Financial Code, Fundamental Rules, Pension and other allied benefits and Budget. A summary of the report of the Committee and the guide lines to be followed by the heads of departments while exercising the powers and also general recommendations made by the committee applicable to all departments, like the delegation of power, sanction of advances, additional charge allowance, G.P.F. Advances etc. is furnished in the report. I seek your permission to circulate the same to the hon. members just now. The administrative departments of the Department have been authorised through U.O. note dated 15-7-1976 of the Finance and Planning Department to issue further orders delegating larger financial powers to the different operating levels of the department.

The other committee headed by the Chief Secretary has made a number of recommendations in enhancing delegation of financial powers to the field officers of the P.W.D. and also on methods and procedure obtaining in the P.W.D. The Government, after careful examination of the recommendations, accepted them in toto. A summary of the recommendations made by the committee and a copy of the G.O.Ms. No. 1007 (T.R. & B) dated 15-11-1976 wherein larger financial powers are delegated to the Chief Engineers, Superintending Engineers, and Executive Engineers on various items, is being circulated to the hon. members, separately.

Sri C.V.K. Rao :—Sir. I would like to draw your attention to one point. When certain important recommendations like these are to be placed before the House so that the members may follow them, an opportunity must be given for us to discuss them. At the fag end of the meetings, a statement is made and the books have been thrown at us. Is it the correct way and is it fair, Sir? Again after two or three months, the whole thing will go into cold storage. You have to create certain salutory convention so that the members may discuss such things. I may bring to your notice that a number of important reports have been put in the cold storage and there is no time at all for us to discuss. In that way, the House is being denied an opportunity to get at it. Kindly see that these matters are taken up in the Business Advisory Committee at least when it next meets, and see that some time is allowed for discussion.

Statement by the Minister for Civil Supplies.

re: Suspension of Collection of Levy of Paddy from Procedures.

Sri Ch. Subba Rayudu:—Sir, with your permission, I would like to make a statement.

Government have taken a decision to suspend collection of levy of paddy from procedures from out of rabi crop this season. Formal instructions in this regard are under issue separately.

Presentation of the Reports of Committees

Twelfth Report of the Committee on Public Undertakings.

Sri M. Seshanna, Chairman, Committee on Public Undertakings:

I beg to present the Twelfth Report of the Committee on Public Undertakings 1976-77 on the contract entered into by the Andhra Pradesh State Road Transport Corporation with Ruby and Company, Bombay for fabrication of Super Deluxe and Super Express bus bodies.

One copy of the report is kept on the Table of the Secretary in the House.

Mr. Speaker;—Report Presented.

First Report of the Committe on Welfare of Backward Classes

Sri A. Veerappa:—

I beg to present a copy of the first report of the Committee on Welfare of Backward Classes (1976-77).

Four copies of the report are kept on the Table of the Secretary in the House.

Mr. Speaker:—Report presented.

Sri C.V.K.Rao:—I raise a point of order, Sir.This is again another lapse on the part of the Government not to make available copies of reports to the members.They say one copy is available with regard to the report of the Public Undertakings Committee and four copies with regard to the report of the committee on welfare of backward classes. What is all this? If one member reads,another member would be denied. If that were the position, how on earth are we to function? Time and a gain, I am bringing to your notice this kind of deriliction of duty. They must be prompt and give the facility to the members to participate and go through the suggestions made in the reports. How on earth are we to follow?

Mr. Speaker :—This has been brought to my notice more than once by the hon. member and I have since examined the matter. I have found that the objection is not valid according to the Rules. According to Rule 222 :

> "The report of a Committee shall be presented to the House by the Chairman or in his absence by any member of the Committee.
>
> (2) In presenting the report the Chairman or, in his absence, the member presenting the report shall, if he makes any remarks, confine himself to a brief statement of fact, but there shall be no debate on that statement at this stage."

In Rule 244, it is stated :

> "The Seceetary shall cause every report of a Select Committee to be printed and copy of the report shall be made available for the use of every member of the Assembly. The report, and the Bill, as reported by the Select Committee, shall, unless otherwise directed by the Select Committee, be published in the Gazette."
>
> First they are presented and then, thereafter, they are printed.

Sri C.V.K. Rao :—I am very sorry, Sir. It is a wonderful way of interpretation of the rules. Never in the annals of this House (I had the privilege to be under your two predecessors) such a thing has happened. Actually the report is printed and given to the members.

Mr. Speaker :—I invite your attention to the rules. Please examine them and say if this interpretation is correct or not.

Sri C.V.K. Rao ; —Are the Rules framed in such a way as to paralyse the legislators not to be able to function? You have to go into the spirit of the Rules and not into the letter of them.

Mr. Speaker :—I cannot help. Please examine the rules.

Sri C.V.K. Rao :—I can discuss it in your Chambers, Sir. But you cannot give a go-bye in this way.

Mr. Speaker ;—It is open to you to ask for amendment of the Rules. You can exercise your right that way instead of making representation to me here.

GOVERNMENT MOTION

re : Subvention of Rs. 2 lakhs to the A. P. State Electricity Board.

Sri G. Rajaram :—I beg to move :—

"Whereas, section 63 of the Electricity (Supply Act, 1948 (Central Act 54 of 1948) empowers the State Government to make, from time to time, with the approval of the State Legislature subventions to the State Electricity Board for the purpose of the said Act on such terms and conditions as the State Government may determine;

And whereas, on the request of the State Government, the Andhra Pradesh State Electricity Board incurred an expenditure of Rs. two lakhs for investigation of Ichampalli Hydro Electric Project till 31-10-1974 upto which date the subject 'investigation' was with the State Government;

And whereas, the said amount actually spent by the said Board prior to 1-11-1974 should be reimbursed to the said Board which it is rightly claiming;

Now, therefore, in pursuance of section 63 of the Electricity (Supply) Act, 1948 (Central Act 54 of 1948), the Andhra Pradesh State Legislative Assembly hereby approves for the State Government to make a subvention of Rs. 2 lakhs to the Andhra Pradesh State Electricity Board, being the expenditure incurred by the Andhra Pradesh State Electricity Board, on investigation of Ichampalli Hydro-Electric Scheme".

Mr. Speaker :—Motion moved.

11-40 a.m. (శ్రీ జి. రాజారాం :—దీనిగురించి ఒకటి రెండు విషయాలు మనవిచేస్తాను. పెద్దగా దీనిలో డిప్యూటేషన్ ఫ్యాక్ట్స్ ఏమీ లేవు. గోదావరి వాటరు ట్రిబ్యునల్ వారు స్టేటు గవర్నమెంటును ఇచ్చంపల్లి హైడ్రో ఎలక్ట్రిక్ ప్రాజెక్టును సర్వే చేయమన్నారు. స్టేటు గవర్నమెంటు, స్టేటు ఎలక్ట్రిసిటి బోర్డు చీఫ్ యింజనీరు గారికి ప్రాసి, యీ పని చేయండి, ఖర్చు అయితే ప్రభుత్వం యిస్తుందని చెప్పడం జరిగింది. ఆ కొరిక మేరకు స్టేటు ఎలక్ట్రిసిటి బోర్డు సర్వే చేసింది. ఎకార్డింగ్ టు Accordingly 3 survey divisions carried out the survey in the territories of Maharashtra and Madhya Pradesh. Actual surveys were done for submergence at 390 level on the ground. In addition to submergence of villages, other relevant particulars like forest land, cultivated land, population etc. have also been gathered. Submergence plans have been prepared and submitted to Tribunal by the State Government. ఎలక్ట్రిసిటి బోర్డును ప్రభుత్వంవారు చేయమన్నారు కాబట్టి దానికి అయిన ఖర్చు రెండు లక్షలు సబ్ వెన్షన్ చేయడం తప్ప మార్గం లేదు, అందుకొరకు అది యివ్వడానికి యీ రెజల్యూషన్ మూవ్ చేయడం అయింది తప్ప మరేమి లేదు.

Sri A. Sreeramulu:—We have no objection for approving this particular Motion, to re-imburse Rs. 2 lakhs of expenditure incurred by the Electricity Board. But, Sir, the hon. Minister will have to explain to us as to what he proposes to do about the management of the Electricity Board.

We read in the press that the State is surplus in power and the Electricity Board is exporting power to other neighbouring States. We also read glorious reports of the Electricity Board that we have reached 1000 M.W. capacity. Unfortunately, our experience has been totally dismal. It has been distressing, if not tragic. The hon. Minister will have to tell the House. The House is prepared to give him any amount that wants as far as this is concerned. But the people are so much agitated about the way the Electricity Board is being managed. What is the position? Are we surplus in power? Are we in a position to export to other States? And if so, why this 30% cut in H.T. services? Why are the thermal stations including the one at Kotagudem are under break-down? What is the mess and bungling that is going on in the Electricity Board? People are anxious to know. The hon. Minister will have to enlighten the House.

Sri C. V. K. Rao:—I would like to make this observation. Under Section 63 of the Electricity (Supply) Act, it is the State Government that has got to get the approval of the State Legislature whenever a subvention to the Board for the purposes of this Act is to be made. And then the terms and conditions are also to be decided. I am very much surprised how the State Government looks at this particular thing. This was an expenditure actually incurred by 1-11-1974. Nearly three years passed and the State Government should have taken the approval of this House, according to the provisions of this Act, itself. They have not taken the approval of this House.Now they come in a sly manner. After the whole thing is done, the money was spent, now under the provisions of this Act, they want to get it ratified. It is highly irregular. Therefore, you have to give a warning to the Minister concerned that he cannot act in this way. If a subvention is to be made, whenever the State Government must seek the approval of the House, the conditions and term must also be imposed and decided. That has not been done. How is it that after a lapse of three years, the Goverument is coming before the House? Why this error has been committed. It is the responsibility of the Minister in charge to explain to this House.

Sri C. Rajaram; Mr. Speaker, Sir. It is very unfortunate that the hon. member from Kakinada, out of emotion, forgets the truth and tries to say some thing which has nothing to do.....

Sri C. V. K. Rao; Let him read section 63 of the Electricity (Supply) Act. He has read it? If not I will provide him with a copy of it.

Sri G. Rajaram : Sir, this a very simple matter. I have explained in the beginnig itself that the Godavari Water Tribunal directed the State Government to carry on certain investigation at Ichampalli for a power plant. Government, in return has, asked the State Electricity Board to do this job. On the instructions or on the directive of the Government, the State Electricity Board has taken up the investigation and provided Rs. 2 laks in their own budget—Electricity Board's budget: not Government budget—and spent it for investigation Now, they have asked the Government; "Please reimburse this amount which we have spent: because on your direction, because of your instructions. Government now has invoked this section 63 of the Electricity (Supply) Act to make the subvention whenever Government wants to make subvention to the State Electricity Board, it has to invoke section 63 of that Act. Government has not spent any thing so far. Government have asked them to do the investigatoin. They have done it on their own and now Government wants to reimburse the amount. Beyond that, there is no violation of law or anything.

11-50 a.m.

Regarding the observation of my friend, Mr. Sriramulu, I am sorry the position is not good: I have repeated accepted. This is on account of various things. But I can categorically say that as far as the installed capacity in Andhra Pradesh is concerned it is surely more than the demand, but the installed capacity alone is not going to help us. We will have to generate also. Unless we generate power, making the maximum utilisation of 85 to 90% of the capacity, we cannot meet the demand. Now there are two methods of generation-hydel and thermal. I have been explaining repeatedly that our hydel power has failed this year because of failure of monsoon. As against 29 T.M.C. level last year it is only 9.9 T.M.C. now; there is no water in the hydel reservoir. Therefore they are not able to tap that hydel power very much and I have been telling the thermal units also, because of the work-load, are not able to do it in time; there are troubles and break-downs. In spite of that we are trying. Now our maximum demand is 800 M.W. and we are to-day generating 566 M.W. That is the position. Shortly another unit may come up and then the production will go up to 600 M.W. In these circumstances, we have had to ask the industrialist to bear with us and sacrifice something for the other sections of the society and after negotiations and consultations with them, I have imposed a 30% cut on the industries and trying to save agriculture and provide power to other essential connections.

Sri A. Sriramulu :—I want to know from the Minister what exactly is the meaning of the statement that appeared in the press that we are surplus and giving power to the other States.

Mr. Speaker :—At the time when it was made it was right, but it is not so now.

Sri G. Rajaram:—In the rainy season when our consumption on agriculture was very low and we were generating 800 M.W., we were in a position to do something for the other States. But our demand has gone up now.

Sri C.V.K. Rao :—My contention has been a very simple one which the Hon'ble Minister is not able to meet. This concerns expenditure of Rs. 2 lakhs incurred by the Electricity Board on investigation of Itchampalli Hydro-Electric scheme. With that there is no dispute. But the Minister is in duty bound to seek the approval of the Legislature: that is why he has come here, but it is not after the event; the expenditure has already been incurred.

Mr. Speaker :—The expenditure has been incurred and that has already been explained. Now the Government wants to give subvention and fixes the terms and conditions.

Sri C.V.K. Rao :—What is the point in fixing terms and conditions after the money is spent. When the Electricity Board wants a certain amount to be given as subvention, the Government have to come before the House, before the amount is spent.

Mr. Speaker :—Expenditure incurred by the Electricity Board is different. Now the Government is giving a subvention and for that the approval of the Legislature is sought.

The question is :—

"Whereas, section 63 of the Electicity (Supply) Act, 1948 (Central Act 54 of 1948), empowers the State Government to make, from time to time, with the approval of the State Legislature subventions to the State Electricity Board for the purpose of the said Act on such terms and conditions as the State Government may determine;

And whereas, on the request of the State Government, the Andhra Pradesh State Electricity Board incurred an expenditure of Rs. 2 lakhs for investigation of Inchampalli Hydro-Electric Project till 31-10-1974 up to which date the subject 'Investigation' was with the State Government;

And whereas, the said amount actually spent by the said Board prior to 1-11-1974 should be reimbursed to the said Board which it is rightly claiming ;

Now therefore in pursuance of section 63 of the Electricity (Supply) Act, 1948 (Central Act 54 of 1948), the Andhra Pradesh State Legislative Assembly hereby approves for the State Government to make a subvention of Rs. 2 lakhs to the Andhra Pradesh State Electricity Board being the expenditure incurred by the Anddra Pradesh State Electricity Board, on investigation of Inchampalli Hydro-electric scheme,"

The motion was adopted.

BUSINESS OF THE HOUSE

Sri E. Ayyapu Reddy:—We are going to take up the Bills there are 4 or 5 important bills and we are hardly left with 1 1/2 hours. These important Bills require sufficient discussion and debate. So will it not be better if we take up 2 or 3 Bills—especially the Land Ceilings Bill and the Rural Indebtedness Bill either in the afternoon session or tomorrow. Let us not give the impression that we have rushed through 5 Bills within 1 1/2 hours and let not the public get the impression that due care and attention has not been bestowed on any one of the Bills and that all the Bills were finished within 1 1/2 hours. So I suggest that we may take one or two Bills and then postpone consideration of the other Bills either for the evening session or for tomorrow.

(శ్రీ ఎం. ఓంకార్ :— అధ్యక్షా, ఆ సూచనను నేను కూడా బలపరుస్తున్నాను.

Sri A. Sriramulu:-We have two important subjects for half-an-hour discussion.

Mr. Speaker: The unfortunate position is that these matters are considered by the Business Advisory Committee. They are supposed to bestow attention before they fix the time and after the time is fixed the matter is reported to the House. When once they have accepted and the House accepts the report of the meeting, the Speaker has to enforce it.

(Interruptions from the Opposition Benches).

Mr. Speaker: What is the good of everybody being there in the B.A.C and making a complaint now.

Sri M. Narayan Reddy: For the consideration of two important Bills we may sit in the evening—5 to 7 p. m. or 4 to 6 p. m.

Mr. Speaker:– As far as I am concerned, it does not make a difference. Some members might have made arrangements to leave in the evening. I do not know their convenience. If the entire House agrees and the Government agree I have no objection. This is a matter for the House to consider, it must suit Government members also. We must find out.

Sri A. Sriramulu:—When the Business Advisory Committee decided upon the business perhaps they had no opportunity to look into the details of the Bills. Two bills are coming now –one is the Land Ceilings Bill and the other is on Agricultural Indebtedness.

Mr. Speaker :—I am sure you are aware that these Bills were coming up ; if you are not aware of the provisions of these Bills it is not my mistake ; I never control these things. It is the business of the Business Advisory Committee of which you were an hon. Member Every time there is a complaint in this House ; my complaint is also that probably at that stage you did not bestow the necessary attention ; now a number of people are anxious to speak. Mr. C. V. K. Rao wants to speak on every Bill and if I refuse permission he gets angry.

Sri C.V.K. Rao : Sir, I am an innocent member and the Speaker should not cast aspersions.

Mr. Speaker :—No. I am complainting the hon. Member ; he studies and wants to make a contribution. I am anxious that contribution of the learned members should be available to the House.

Sri A. Sriramulu:—We agree. Atleast this time, considering the importance of the Bills we would request the Speaker to prevail upon the leaders and also the Government to have at least two hours time. Otherwise it will become impossible to finish all these Bills.

Sri N. Venkataratnam :—Anyway the Council is sitting tomorrow and day after.

Mr. Speaker :– I have no objection if you can sit till 3 p. m.

Sri M. Nagi Reddy :—I suggest you may please extend the session till tomorrow. Anyway the Council is there.

Mr. Speaker :—I don't mind sitting in the evening.

శ్రీ ఎమ్. నాగిరెడ్డి :—కొన్ని ముఖ్యమైన బిల్లులు ఉన్నాయి అగ్రికల్చరల్ బిల్లు ఉంది, లాండు సీలింగు బిల్లు ఉంది. దానికి అమెండుమెంట్సు వస్తున్నాయి. అందుచేత సెషన్‌ను రేపటికి ఎక్స్‌టెండ్ చేయండి

Mr. Speaker :– I won't accept individual representations of members You must make all those representations to your leader who will discuss in the Business Advisory Committee at the right time.

శ్రీ ఎమ్. నాగిరెడ్డి :—అయినా కష్టం. లాండు సీలింగు బిల్లుకూడా ఉంది. దానికి చాలా అమెండుమెంట్సు ఉన్నాయి.

Mr. Speaker :—I take it that it has been considered fully by the members and the time has been fixed. Now let us see how far we can proceed with the business.

(Sri Appanna Dora in the Chair.)

GOVERNMENT BILLS

The Andhra Pradesh Prohibition of Cow Slaughter and Animal Preservation Bill, 1977.

12-00 Noon

శ్రీ ఎస్. వెంకటరత్నం:—అధ్యక్షా, ఈ గోవధ నిషేధ చట్టం ఇప్పటిది కాదు. మంత్రిగారికి తెలియదని చెబుతున్నాను. 1956 లో కౌ అండ్ బఫెలో స్లాటర్ ప్రొహిబిషన్ బిల్లు అని ఈ చట్టాన్ని మన అసెంబ్లీలో పెట్టారు. 15-4-57 న శ్రీ డి. సంజీవయ్యగారి అధ్యక్షతన ఒక అగ్రికల్చర్ సెలక్ట్ కమిటిని వేసి ఈ బిల్లును ఆ కమిటికి పంపించారు ఆ కమిటీ ఒక రిపోర్టును కూడా మన హవుస్‌కు ఇచ్చే ఉంటుంది. 1957 నుంచి ఇప్పటికి 20 సంవత్సరాలు అయింది, కాని ఆ రిపోర్టు సంగతి ఏమయిందో మాకు తెలియదు. అసలు ఆ కమిటి వేసినట్లుగా మంత్రిగారికి తెలిసినట్లులేదు. ఇప్పటికైనా ఆ కమిటీ రిపోర్టు తెప్పించి దాని కాపీలు మాకు ఇస్తే బాగుంటుంది లేదా కనీసం దానిలోని ముఖ్య విషయాలు ఏమిటో మంత్రిగారు మాకు చెప్పగలిగి ఉండాలని, ఈ విషయమై ఇంకొక సారి కూడా ప్రయత్నం చేశారు. 18-11-76 న ఈ విషయాన్ని రామచంద్రరావుగారు ఎడ్జర్న్‌మెంట్ మోషన్‌గా తీసుకు వచ్చారు. అప్పుడు బ్రహ్మానంద రెడ్డిగారు దీనిమీద ఒక హామి ఇచ్చారు. హామి ఇచ్చేప్పుడు ఈ హామి మేము మూడు సంవత్సరాలలోనే ఇచ్చాము అన్నారు. అంటే 1957లో ఒకసారి, 1969లో ఒకసారి, 1976లో ఒకసారి, ఈ విధంగా మూడుసార్లు ప్రయత్నం చేసి ఈ నాటికి ఈ బిల్లు వచ్చింది. ఈ బిల్లును ప్రవేశపెట్టినప్పుడు చాలామంది సభ్యులు దీనిమీద రకరకాల అభ్యంతరాలు చెప్పడం కూడా జరిగింది. 1976లో ఈ బిల్లు తీసుకున్నప్పుడు ఈ విషయాన్ని చర్చిస్తూ ఈ విషయమై మన దేశ నాయకులు ఏమీ అన్నారో కొటేషన్ ఇవ్వడం జరిగింది. దేశ నాయకులు అన్నది అట్లా ఉంచి ఆర్టికల్ 48 ప్రకారం ఇది మన రాజ్యాంగంలో ఉంది. The State shall organise agriculture and animal husbandry on modern and scientific lines and shall in particular take steps improving the breeds of cattle and prohibiting the slaughter of cows and calves and other milch cattle. అనేది ఆర్టికల్ 48 ప్రకారం రాజ్యాంగంలో మేము ఇచ్చారు. 1948 నుంచి ఇప్పటికి 1977కి ఇన్ని సంవత్సరాలకు ఈ చట్టం వచ్చింది. అప్పుడు మన దేశ నాయకులు చెప్పిన దానినిబట్టి ఈ విషయమై దాదాపుగా మన నాయకులెవ్వరికి అభ్యంతరం లేదు. గాంధీగారు ఏమన్నారంటే No one probably experiences greater agony of the soul than when cattle are killed. అని అన్నారు. జవహర్ లాల్ నెహ్రూగారు ఏమన్నారంటే Different countries have different animals or birds as symbols of their ambition or character-the eagle of the United States of America the lion and the bull-dog of England, the fighting cock of France, the bear of Russia, etc. It is not surprising that the cow which is mild and non-violent is the symbol of India. అని నెహ్రూగారు అన్నారు. అట్లాగే జయప్రకాశ్ నారాయణ్‌గారు I think that it is not right for any civilised person to bring in religious feelings and susceptiblities of the people in the context measures against cow-slaughter. There is no

religion that enjoins that cow must be slaughtered as part of any ritual, అన్నారు. అట్లాగే వినోబా భావేగారు, లోకమాన్య తిలక్‌గారు కూడా అప్పారు. ఈ అభిప్రాయాలన్నీ సేకరణ చేసి ఈ వాటికి భూపాలుడు ఇయినట్టి రాజుగారు ఈ చట్టానికి పూనుకున్నారు. కాని మన రాజుగారు చెందులో చాలా తెలివైన పని చేశారు. తమకు ఏమీ ఇబ్బంది లేకుండా ఈ చట్టం పెట్టుకొన్నారు. ఇందులో ఏనిమల్ అనే నిర్వచనంలో, అసలు మనం ఆబ్జక్టును ఉద్దేశ్యాలలోకి పోతే ఎకానమీ బేస్‌లా చేశారు. అంటే ఈ బ్రీడ్ పెంచాలనే ఉద్దేశ్యంతోనే ఇందులో ఎయిమ్స్ అండ్ ఆబ్జక్ట్సులో "For preserving and improving the breeds and prohibiting the slaughter of cows" అనే దానికి ఇది పెట్టారు. ఎనిమల్ అనేదాని నిర్వచనం మంత్రిగారు పెట్టినట్లు పెట్టడంలో animal means bull, bullock, buffaloe male or calf, whether male or female or a she-buffaloe' అని ఇంతవరకు మాత్రమే పెట్టారు. కాని ఇదివరకు ఉన్న 1967 వ చట్టంలో చూస్తే అన్ని జంతువులకు పనికి వచ్చేదిగా ఉంది, కాని మంత్రిగారు ఈ చట్టంలో చాలా కన్‌వీనియంట్‌గా తనకు ఉపయోగ పడేట్లుగా పెట్టుకొన్నారు. ఎందుకంటే మంత్రిగారు గొర్రెలు తింటారు, కోళ్లు తింటారు, లేళ్లు తింటారు, దుప్పులు తింటారు, పావురాలు తింటారు, ఇవన్నీ చట్టంలోకి రాకుండా కన్‌వీనియంట్‌గా తప్పించేశారు. ఈ బ్రీడింగ్ ఎప్పుడైతే మన పర్పస్ అవుతుందో మనకు గొర్రెల బ్రీడింగు కూడా ఉంది. మొన్ననే ఉదాహరణ చెప్పాము. మనకు పొట్టేళ్ళ పెంపకం గురించి దాని బ్రీడింగు ఇంక్రీజ్ చేయాలనే ఉద్దేశ్యంతో ఆస్ట్రేలియా నుంచి కూడా బ్రీడ్ తెచ్చుకోవడం, ఆ సంకరజాతి బ్రీడ్ మనం ఇక్కడ తయారు చేయాలనే ఉద్దేశ్యం కూడా ఉన్నది పొట్టేళ్ళ సంగతి, గొర్రెల సంగతి ఈ ఏనిమల్సు లిస్టులో ఎందుకు పెట్టలేదో తెలియదు, బ్రీడింగు నిజమైన పర్పస్ అయితే, అని కూడా ఇందులో చేర్చవలసిన అవసరం ఉంది. ఎందుకు చేర్చలేదంటే అది కూడా చేరిస్తే మంత్రిగార్కి చాలా ఇబ్బంది అనే ఉద్దేశంతోనే పెట్టలేదనుకుంటాను. దానిని చంపే ముందు సర్టిఫికేటు తీసుకోవాలన్నారు. సర్టిఫికేటు కాదు. దీని గురించి ఇదివరకు సుప్రీంకోర్టులో ఒక జడ్జిమెంటు కూడా వుంది. ఈ జంతువు 15 సంవత్సరాల వరకు పనికివస్తుంది, అనేది ఒక నిర్ణయం అయిపోయింది. ఆ తర్వాత అది పనికిరాదు అనేది ఈ జడ్జిమెంటులోనే వుంది: ఒకదానిని 15 సంవత్సరాలు వచ్చేవరకు వధ చేయడానికి వీలు లేదు. 15 సంవత్సరాల తర్వాతనే ఒక వేళ చంపదలచుకుంటే చంపడానికి అవకాశమిస్తుంది తప్ప ఊరికే చంపడానికి వీలు లేదు. అది ఈ చట్టంలో ఎక్కడా లేదు. ఈ చట్టంలో యెట్లా వుందంటే వారు కనక సర్టిఫికేటు ఇస్తే ఏ పశువునయినా యెప్పుడయినా చంపవచ్చు. అంటే కొన్ని ఇచ్చారు, సర్వేసె బిలిటీ అనీను. కాని 15 సంవత్సరాలదాకా చంపడానికి వీలు లేదు. 15 సంవత్సరాలు దాటిన తరువాత అప్పుడు సర్టిఫికేటు తీసుకొని దీనిని చంపాలి అన్న నిషేధము ఇందులో లేదు. ఈ సర్టిఫై చేయడం గురించి మన కందరికి తెలుసు.

12-10 p.m.

ఇప్పటికి కూడా ఉంది. జంతువులను చంపాలంటే వెటర్నరీ డాక్టరు సర్టిఫై చేయాలి. వెటర్నరీ డాక్టరుగారు యోగ్యం జంతువులను చూసి సర్టిఫై చేస్తున్నారన్నది అందరికీ తెలుసు. ఆయనకు పిచ్చి పాటా, గుడ్డి కాని, కాలేయము కాని, నెత్తురుకాని ఈ రోజు వస్తే ఆయన చచ్చిపోయిన వాటికి ముద్ర వేస్తారు. రోగాలున్నవాటికి ముద్ర వేస్తారు. చిన్నవాటికి పెద్దవాటికి కూడా ముద్ర వేస్తారు. ఆయనకు ఏమి పోయింది. కాబట్టి ఈ ముద్ర వేసే పద్ధతి చాలా లూజుగా వెళ్ళారు. ఈ పద్ధతిలో మనం ఏదయినా చట్టాన్ని తీసుకుంటే దానిని హోల్ హార్టెడుగా చేయాలి. లేకపోతే మానివేయాలి. అంతేగాని ప్రయోజనం లేకుండా, లేకపోతే మనకు ఖాళీగాకు నిరసన ప్రకటన చెస్తారో, ఇంకా లేకపోతే అయన చచ్చిపోతారో అన్న భయము తోటి ఈ విధంగా హాఫ్ హార్టెడుగా మాత్రం చేయకూడదు. ఇప్పుడు జంతువు సద్వినియోగానికి పనికిరాకుండా పాలు అనే పిల్లలను కనకుండా వుంటేగాని, ఇంకా ఎందుకు పనికిరాని జంతువులను చంపవచ్చని ఇందులో చెప్పారు. అంటే మీకు మాంసము వచ్చేది కూడా పనికివచ్చే జంతువునుంచే. పనికిరాని జంతువునుంచి వచ్చే మాంసం కూడా పనికిరాదు. అందుకనే మన రాజుగారు తీసుకున్నవన్నీ చిన్నవే-చిన్న పొట్టేళ్లు, చిన్న కోళ్లు, చిన్న గొర్రెలు. ఎందుకంటే వాటి మాంసము చాలా రుచిగా సారవంతంగా వుంటుంది. కాబట్టి ఆ తరువాత వీటిని చంపడము అనేది అనవసరము. అట్లా అనవసరమయినవాటిని చంపడము అనేదానికి అనుమతి తీసుకోవడములో ఆర్థం లేదు. కాబట్టి మీరు ఒక పాలసీ తీసుకున్నప్పుడు ఈ జంతువులను చంపడానికి వీలు లేదని చెట్టండి. లేదా ఇది తీసివేయండి. ఇందులో కూడా ఒక ప్రొవిజన్ యిచ్చారు. అది కూడా ప్రొహిబిట్ చేస్తున్నాను. మనం తీరికే గొప్పలు చెప్పడమే. గోమాంసం నీవు దేశానికి చాలా ముఖ్యమని. నిజంగా మన దేశంలో గోసంపదను పెరగడంలేదు. మన దేశంలో గోవులు చాలా దరిద్రమయిన, పిటియబుల్ కండిషన్‌లో వున్నాయి. ఇవి ఆవులను, గేదెలను తినే దేశంలో వాటిని బాగా చూస్తున్నారు. ఇగ్లాండు, అమెరికా దేశాలలో వీటిని శుభ్రంగానే తింటారు. వారు వీటిని మన ఆవులు గేదలు కంటే 20, 30 రెట్లు యెక్కువ పాలిచ్చే రకంగా పెంచుతారు. మనం గోమాంసం రక్షించాలని కేవలం మాటలే చెపుతాము. నిజమయిన ప్రేమ ఉండాలి, మనము కేవలం ఓటర్లకు ప్రామిస్ చేసినట్లుగా తీరికే గొప్పలు చెపుతాము. మన ఎన్నికల్లో సింబల్సుకూడా చెట్టుకుంటాము. ఇంకా దానిలో పోయే ఆవును తీసుకువచ్చి బొట్లు పెట్టాము, ఇటువంటి ప్రేమ తప్పని నిజమైన ప్రేమ మనకు ఈ జాతి మీద లేదు. ఇందులో ప్రొవిజన్స్‌లో గోరక్షణ శాలలు ఉన్నాయి. వాటిని ఎంకరేజ్ చేయాలనే ప్రొవిజను ఉంది. కాబట్టి నేను మంత్రిగారికి ప్రతిపాదన చేసేది ఏమిటంటే దీనికి బడ్జెటు కేటాయింపు ఉండాలి. గోసంరక్షణ శాలలు చాలాచోట్ల ఉన్నాయి. అక్కడ పరిణయిన మేతలేక అక్కడ ఉన్న పశువులను ప్రదర్శనగా కౌన్‌లోకి పంపిస్తూ వుంటారు. వాటినిగాని చూసినట్లయితే చాలా దయనీయంగా బెంగాల్ కరువు నుంచి తప్పించుకు

వచ్చాయా అన్నట్లుగా ఉంటాయి కాని మనకేళం ఎవుల్లా కనిపించవు. గోవులు హత్య కావించబడకుండా ఉండడం ఎంత అవసరమో వాటియొక్క సంరక్షణ కూడా అంతే అవసరము వాటిని ఎంకరేజ్ చేయాలి. బ్రీడు కూడా పెట్టాము. నుంచి బ్రీడు ఆరోగ్యవంతమైన పశువులనుంచి వస్తుంది. కాని రేపో మాపో చచ్చి పోయే దున్నపోతులనుంచి ఎద్దులనుంచి రాదు. కాబట్టి వాటిని పోషించవలసిన అవసరం ఉంది. కాబట్టి దీనికోసం మ ము సెపరేట్ బడ్జెట్ కేటాయింపును తీసుకోవాలి.

మా గుంటూరు డిగ్గర లామ్ అనేటటువంటి రీసెర్చి సెంటరు ఉంది. అక్కడి బ్రీడింగు సెంటరు డెవలప్ చేస్తున్నారు. అది నిజంగా బ్రీడింగు సెంటరు కాదు. ఫీడింగు సెండరుకూడా కాదు. ఇంక అక్కడి పొలాల్లో మేత పక్క వారి పొలాలలోకి పోతూ ఉంటుంది అక్కడ సరైన పద్ధతి లేదు.

ఇప్పుడు నేను మంత్రిగారికి మనవి చేసేదేమంటే ఈ గోవధ నిషేధ బిల్లుచే కాకుండా వాటి పోషణ సరిగా చూపినపుడు ఆయన భూపాలుడేకాక గోపాలుడు అన్న పేరు సార్థకమవుతుందని నేను వినయంగా మనవి చేస్తున్నాను.

శ్రీ డి వెంకటేశం :— అధ్యక్షా, మంత్రిగారు ప్రవేశపెట్టినటువంటి ఈ హాస్యాస్పదమైన బిల్లు మీద ఏమి చెప్పాలన్నది నాకు అర్థం కావడం లేదు. ఈ బిల్లులో "to provide for the prohibition of slaughter of cow, calves she buffalloes and preservation of certain other animals"..... అన్నారు, గుర్తిడ్డలను పెట్టారు. అవు, అవుదూడ, గేదెదూడ ఇంకా పనికి వచ్చే జంతువులు అన్నారు. అవి పాలిచ్చేవిగా ఉండాలి. పెంపుడివిగాఉండాలి, ఆ జంతువుల గురించి చెప్పలేదు. గొర్రెలు, మేకలు ఉన్నాయి అవి కూడా పాలిస్తాయి. పెంపుడిని కూడా. వాటి గురించి చెప్పలేదు. ఇంకా ఇతర జంతువులు ఉన్నాయి, ఇప్పుడే వెంకటరత్నంగారు చెప్పారు. వీటికి 16 సంవత్సరాల వయస్సు అని ఇప్పుడు మనము బ్రాకెట్ బ్రీడు చేయిస్తున్నాము. అవు అంటే వయస్సు, దూడ అంటే వయస్సు అన్నదానికి డెఫినిషన్ కనిపించ లేదు. ఈ విషయంలో ఒకటి గుర్తుకు వచ్చింది, మా మంత్రిగారు చేపట్టినటు వంటి ఈ జంతు శాఖతో సంబంధం ఉన్నవారు అంతా కూడా ఒకపారి సృష్టికర్త అయిన బ్రహ్మదేవుడి దగ్గరకు వెళ్ళారట. అక్కడకు వెళ్ళిన వారిలో మనిషి, ఎద్దు, కుక్క, గూబ ఉన్నాయి, మమ్ములను సృష్టించావు కదా మా ఆయుస్సు ఎంతని అడిగాయి. అప్పుడు బ్రహ్మదేవుడు మీ ఆయుస్సు 40 సంవత్సరాలని చెప్పాడు. అప్పుడు అవి అన్నీకూడా భూలోకానికి వచ్చేసి భూమిని దున్నడం ప్రారంభించాయి. దున్ని దున్ని, ఇక దున్నలేక మరల బ్రహ్మదేవుడి దగ్గరకు పోయి మాకు యింత ఆయుస్సు వద్దు కొంత తగ్గించుకోమని చెప్పాయి. ఆ చెప్పిన వాటిలో ఎద్దు, కుక్క, గూబ ఉన్నాయి. అప్పుడు బ్రహ్మదేవుడు 60 శాతం ఆయుస్సు కట్ అన్నాడు. వీటి మూడింటియొక్క 60 సంవత్సరములు కలిపి మన రాజుగారిని ఎమ్మెల్యే మానవుడా నీకు కావాలా అంటే మానవుడు

వాళ్ళు 40 సంవత్సరములు చాలదు, ఆ 60 సంవత్సరములు ఉన్నా 100 సంవత్సరములు అవుతుంది అన్నాడట. అందుకే మానవుని మన జన్మ సార్థకమవ్వాలన్న ఎద్దుగాను కుక్కగాను, గూబగాను జన్మల అనుభవిస్తున్నాడు.

ఇలాంటి పరిస్థితుల్లో దీనికి వయస్సు ఎంత అంటే చెప్పలేదు అవు, ఆవు దూడకి మాత్రమే పరిమితము చేశారు, పాలిచ్చే ఆవును ఎవరు చంపుకుంటారు. ఏ రైతు దీనికి ఒప్పుకోడు, దానికిరానివాటికి గోశాలలు పెట్టమన్నారు. వాటి పరిస్థితి మనకందరకూ తెలిసినదే. అక్కడ గడ్డికూడా ఉండదు. బోర్డు స్టాడింగు ఆర్డరులో 10 per cent of the cultivable land should be reserved for grazing field, అని ఉంది. ప్రతి గ్రామంలోను పోరంబోకు భూమి అంటూ లేకుండా స్మశానాలు కూడా దున్నేశారే, ఇంక ఈ రోజు ఈ పశువులను చచ్చే వరకూ పెట్టుకోమంటే వాటిని ఎట్లాగ సాకాలి. పోని ప్రభుత్వం దీనికి ఏమయినా బడ్జెటు ఇచ్చిందా అంటే అదీ లేదు. కాబట్టి మీరు ఇవన్నీ పూర్తిగా ఎవాయిడు చేయండి, కాని అవు, దూడ వరకే పరిమితము చేయకుండా పూర్తిగా గోవధ నిషేధాన్ని వీర్పాటు చేస్తే బాగుంటుందని చెపుతూ శెలవు తీసుకుంటున్నాను

12-20 p.m. శ్రీ సాగి సూర్యనారాయణ రాజు:—అధ్యక్షా, కొన్ని విషయాలు చాలా మంది రెండు పక్షాల మిత్రులు మాట్లాడారు. కావాలి అన్నాడు, అక్కరలేదు అన్నారు ఏమిటి అంటే—నిషేధం కావాలి అన్నాడు, నిషేధం ఉండకూడదు అన్నారు. దానికి అర్థం ఏమిటో తెలియలేదు. ఏదో అంటే అవుతుందిగాని రెండూ కావాలి అంటే ఎలా. దేశ కాల మాన పరిస్థితుల బట్టి ఏది అవసరమో ఆది చేయవలసిన బాధ్యత వున్నదని ఎం.ఎల్.ఏ. లు తెలుసుకోకపోతే యింకెవరు తెలుసుకుంటారు? మీకు మెజారిటీ యున్నది మీరు పాస్ చేసుకుంటారు మేమే పాస్ చేసుకుంటే మీరు ఎందుకు మాట్లాడాలి, అవిశ్వాసం ఎందుకు? మీ తాలూకు అభిప్రాయాలు కూడ మంచివి వున్నప్పుడు వాటిని సమర్థించడానికి బిల్లు పెట్టాము తప్ప మా యిష్టానుసారం చేయుమంటే మీ దగ్గరకు రావలసిన అవసరం లేదని మన చేస్తున్నాను. కానీనాడ ఎం.ఎల్.ఏ. గారు అబ్జెక్ట్ చేయనివి ఏమీ వుండదు. అది వారి అలవాటు. గోశాలలు ప్రైవేటు రంగంలో వున్నవి అవి పెట్టాలి అన్నారు (ఇంటరప్షన్) పాలు ఉత్పత్తి కావడానికి గోవు చాల అవసరం. క్రాస్ బ్రీడ్ చేసి పాలు ఉత్పత్తి చేసి దేశానికి ఉపయోగపడదామని. మహాత్ములు ఉన్నారు. వారు ఏమి అన్నారంటే పర్సనాలిటీ మీద పోతారు. నా మీసాలు చూసి భయపడిపోయి, గొవును తినేసే లాగా ఉన్నారు అన్నారు ఒక ఆయన. అంగడి పిల్లి గడ్డం మాట ఏమిటి? ఆయన వేడి ముఖం మాట ఏమిటి? హిందువులలో గోమాంసం తినేవారు లేరా? గొర్రెలు వున్నాయ, కోళ్లు వున్నాయి, పందులు వున్నాయి, అనేక రకాలు వున్నాయి. గోవధ నిషేధం అన్నాము. దానిని అర్థం చేసుకొని వారి ఇష్టాను సారం చెప్పడంలో ఏమైనా అర్థం వున్నదా? అసెంబ్లీలో మాట్లాడవలసిన అంశాలేనా?

(శ్రీ ఎం. నాగిరెడ్డి :—అదర్ యానిమల్స్ అన్నారు అదర్ యానిమల్స్ డెఫినిషన్ ఏమిటి ?

(శ్రీ సాగి సూర్యనారాయణ రాజు :—గోవు అంటే ఆవు అనే కాదు, ఎద్దు, దున్న, పనికివచ్చే జంతువులలో ఎడ్లు, పోతులు వున్నాయి దేశానికి అవసరం అయితే. ఇంతవుంలో 15 సంవత్సరాల ఆయుర్దాయం అన్నారు. నిమిషం పుట్టగానే చచ్చేవి వున్నాయి. 5 సంవత్సరాలకు చచ్చిపోయేవి వున్నాయి. 15 సంవత్సరాలు వున్నవి వున్నాయి. మనుష్యులు కూడా 60 సంవత్సరాలు బ్రతికితే గొప్ప ఆయుర్దాయం, 100 సంవత్సరాలు బ్రతికినవాళ్ళు వున్నారు. 5 సంవత్సరాలు బ్రతికేవారు వున్నారు, 120 సంవత్సరాలు బ్రతికేవారు వున్నారు. జరగల్ గా మాట్లాడాలి తప్ప విభజించి మాట్లాడడం న్యాయం కాదని ప్రతినిధులక అందరికి మనవి చేసుకుంటున్నాను. (ఇంటరప్షన్) Cow అన్నారు. Cow అన్న మాటకు అర్థం చెప్పడంలేదు. అదర్ యానిమల్స్ అంటే వీటి తాలూకు జంతువులు తప్ప అన్నీ కావు, అన్నీ అంటే జీవరాసులు అన్నిటికి వర్తించివుండవలసింది. వంకా సత్యనారాయణగారు, నాగిరెడ్డిగారు అంతా వేదాంతం చెపుతారు. దేవుడు లేడు అని చెపుతూనే రాత్రి తెల్లవారులూ దేవుడి దగ్గర పూజ చేస్తూ వుంటారు. నేను ఎడ్యుకేషన్ మినిస్టరుగా వుండగా ఎన్నిటిలో వారు ఇంటర్ ఫియర్ అయ్యారో చెప్పలేను. పద్ధతులు మంచివిగా వుంటే దేశానికి అనుకూలంగా వుంటే అవసరం వచ్చినప్పుడు యాక్టు మారుస్తున్నాము. ఇక్కడ బిల్లులు మారుస్తున్నాము. అసెంబ్లి యెందుకు? ఎప్పుడెప్పుడు దేశానికి ఏది అవసరమో అది పాస్ చేసుకొని దేశాన్ని పనికివచ్చే పద్ధతులు చేయడానికి తప్ప మన యిష్టాను సారంగా చెప్పడం కాదు.

(శ్రీ ఎం. నాగిరెడ్డి :—శాత్రులు పూజ చేయడం ఏమిటి ?

(శ్రీ సాగి సూర్యనారాయణ రాజు :—దేవుడికోసం పగలు చేస్తే ఎవరయినా చూస్తారని. ఇది చాలా ఉత్కృష్టమైన బిల్లు. ఈ బిల్లును ఇప్పటికైతే వారాష్ట్ర ప్రభుత్వం తెచ్చినది. దీనికి మీరందరు సహకరించి యథానిమస్ గా పాస్ చేయాలని కోరుతున్నాను.

Mr Chairman :—The question is :

"That this House disapproves the Ordinance called the Andhra Pradesh Prohibition of Cow Slaughter and Animal Preservation Ordinance, 1976 promulgated by the Governor on the 19th December, 1976."

The Motion was negatived.

Mr, Chairman :—The question is :

'The Andhra Pradesh Prohibition of Cow Slaughter and Animal Preservation Bill, 1977 be taken into consideration",

(శ్రీ ఎం. నాగిరెడ్డి :—అదర్ యానిమల్స్ అన్నారు అదర్ యానిమల్స్ డెఫినిషన్ ఏమిటి ?

(శ్రీ సాగి సూర్యనారాయణ రాజు :—గోవు అంటే ఆవు అనే కాదు, ఎద్దు, దున్న, దూడ, పనిచేయటమంటివి అని అర్థం. పనికివచ్చే జంతువులలో ఎడ్లు, బోతులు వున్నాయి. దేశానికి అవసరం అయితే జంతువులో 15 సంవత్సరాల ఆయుర్దాయం అన్నారు. నిమిషం పుట్టగానే చచ్చేవి వున్నాయి. 5 సంవత్సరాలకు చచ్చిపోయేవి వున్నాయి. 15 సంవత్సరాలు వున్నవి వున్నాయి. మనుష్యులు కూడా 60 సంవత్సరాలు బ్రతికితే గొప్ప ఆయుర్దాయం, 100 సంవత్సరాలు బ్రతికినవారు వున్నారు. 75 సంవత్సరాలు బ్రతికేవారు వున్నారు, 120 సంవత్సరాలు బ్రతికేవాళ్ళు వున్నారు. జరగల్‌గా మాట్లాడాలి తప్ప విభజించి మాట్లాడడం న్యాయం కాదని ప్రతినిధులందరికి మనవి చేసుకుంటున్నాను. (ఇంటరప్షన్) Cow అన్నారు. Cow అన్న మాటకు అర్థం చెప్పడంలేదు. అదర్ యానిమల్స్ అంటే వీటి తాలూకు జంతువులు తప్ప అన్నీ కావు, అన్నీ అంటే జీవజాతులు అన్నిటికి వర్తించివుండవలసింది. వంకా సత్యనారాయణగారు, నాగిరెడ్డిగారు అంతా వెదాంతం చెపుతారు. దేవుడు లేడు అని చెపుతూనే రాత్రి తెల్లవారులూ దేవుడి దగ్గర పూజ చేస్తూ వుంటారు. నేను ఎడ్యుకేషన్ మినిస్టరుగా వుండగా ఎన్నిటిలో వారు ఇంటర్ ఫియర్ అయ్యారో చెప్పలేను. పద్ధతులు మంచివిగా వుంటే దేశానికి అనుకూలంగా వుంటే అవసరం వచ్చినప్పుడు యాక్టు మారుస్తున్నాము. ఇక్కడ బిల్లులు మారుస్తున్నాము. అసెంబ్లి యెందుకు? ఎప్పుడెప్పుడు దేశానికి ఏది అవసరమో అది పాస్ చేసుకొని దేశానికి పనికివచ్చే పద్ధతులు చేయడానికి తప్ప మన యిష్టాను సారంగా చెప్పడం కాదు.

(శ్రీ ఎం. నాగిరెడ్డి :—గాత్రులు పూజ చేయడం ఏమిటి ?

(శ్రీ సాగి సూర్యనారాయణ రాజు :—దేవుడికోసం, పగలు చేస్తే ఎవరయినా చూస్తారని. ఇది చాలా ఉత్కృష్టమైన బిల్లు. ఈ బిల్లును ఇప్పటికైనా రాష్ట్ర ప్రభుత్వం తెచ్చినది. దీనికి మీరందరు సహకరించి యునానిమస్‌గా పాస్ చేయాలని కోరుతున్నాను.

Mr. Chairman :—The question is :

"That this House disapproves the Ordinance called the Andhra Pradesh Prohibition of Cow Slaughter and Animal Preservation Ordinance, 1976 promulgated by the Governor on the 19th December, 1976."

The Motion was negatived.

Mr, Chairman :—The question is :

"The Andhra Pradesh Prohibition of Cow Slaughter and Animal Preservation Bill, 1977 be taken into consideration",

The Motion was adopted and the Bill was considered.

CLAUSES 2 TO 19

Mr. Chairman :—The question is :

"The Clauses 2 to 19 do stand part of the Bill".

The Motion was adopted and Clauses 1 to 19 were added to the Bill.

Mr. Chairman :—The question is :

"That Clause 1, Enacting Formula and Long Title do stand part of the Bill".

The Motion was adopted, and Clause 1, Enacting Formula and Long Title were added the Bill.

Sri Sagi Suryanarayana Raju :—Sir, I beg to move:

"The Andhra Pradesh Prohibition of Cow Slaughter and Animal Preservation Bill, 1977 be passed",

Mr. Chairman :— Motion moved.

Sri Syed Hassan:—Some points were raised by me and the Minister has not replied them. One was that in addition to Muslims, Harjans, Parsies and Christians taking the meat: this being highly proteinic food, it is being taken as food.So, what alternative arrangements have been made for those who cannot afford to have other proteins? The second point is that most of the persons who are in this trade would be effected. What arrangements are being made for thos persons who are likely to be affected by this Act, as in the case of Goldsmiths. When the Gold Control Order was passed, those who were in that trade were provided with alternative livelihood. In this case what is being done? Thirdly, as has been stated--because the sentiments of our respected leader Acharya Vinobha Bhave are affected, immediately the ordinance has been brought and it is being made as a legislation to-day. How about us whose sentiments would be hurt by having this piggery by advancing loans etc. Is the Government extending it to piggery?

(శ్రీ సాగి సూర్యనారాయణరాజు :—వంది మాంసాన్ని హిందువులలో తినేవారున్నారు కదా. మహమ్మదీయులు గోమాంసం తినాలంటే మినహాయించి వదలివేసినని ఉన్నాయి కదా. అవి చౌకగా కూడా వస్తాయి.

Sri Syed Hasan :—What are the exemptions given ?

శ్రీ సాగి సూర్యనారాయణరాజు :—చేపలున్నాయి, కోళ్ళున్నాయి. ఎన్నో రకాల మాంసములున్నాయి. ఒక్క గోవు గురించే బాధపడితే ఎట్లా ?

శ్రీమతి కె. ఈశ్వరీబాయి :—గోమాంసాన్ని షెడ్యూల్డ్ కులాల వారు తింటారని హానవ్‌గారు చెప్పారు. నాకు తెలిసినంతవరకు షెడ్యూల్డు కులాల వారు తింటారని తెలియదు. క్రొత్తగా వింటున్నాను.

Mr. Chairman :—The question is:

'That the Andhra Pradesh Prohibition of Cow Slaughter and Animal Preservation Bill, 1977 be passed."

The Motion was adopted, and the Bill was passed. 12-40 noon

Statutory Resolution disapproving the Jawaharlal Nehru Technological University (Amendment) Ordinance, 1977.

Sri C.V.K. Rao :—Sir, I beg to move:

"That this House disapproves the Ordinance called the Jawharlal Nehru Technological University (Amendment) Ordinance, 1977 promulgated by the Governor on 20th January, 1977."

Mr. Chairman :—Resolotion moved.

The Jawaherlal Nehru Technological University (Amendment) Bill, 1977.

Sri B. Srirama Murthy :—Sir, I beg to move : "That the Jawaharlal Nehru Technological University (Amendment) Bill, 1977 be taken into consideration."

Mr. Chairman :—Motion moved.

శ్రీ సి.వి.కె. రావు:—అధ్యక్షా, రెండు ఎమర్జెన్సీలు పోయాయి కాని ఆర్డినెన్సులు అట్లాగే ఉన్నాయి. డిక్టేటరు షిప్ పోయింది. అనుకుంటున్నాం. కాంగ్రెసు ప్రభుత్వం వారు ఇంకా డిక్టేటరుషిప్ ఉండాలని అనుకుంటున్నారేమో తెలియదు కాని ఇకముందు ఇటువంటి ఆర్డినెన్సులు రాకుండా ఉండాలని నేను కోరుతున్నాను. టెక్నలాజికల్ విశ్వ విద్యాలయానికి డబ్బు రాబట్టడానికి జనవరిలో ఆర్డినెన్సులు వచ్చినప్పటికి అమలులో పెట్టడానికి లేదు. శాసనసభ అంటే లెక్కలేదు. శాసన సభ్యులు చెప్పేది లెక్కలేదు. ఈ ప్రొసీడింగ్స్ లెక్కలేదు. మంత్రుల నోటినుంచి వచ్చే దానిని బట్టే ప్రజలు ఏమైనా తెలుసుకోవాలి. ఐతే ఇప్పుడు శాసనసభలు నామమాత్రం సంస్థలుగా ఉండేరోజులు పోయాయి. ఏదైనా అర్జంటుగా చర్చించవలసిన విషయం ఉంటే శాసన సభ్యులకు నోటీసు ఇవ్వవచ్చును. సాధ్యమైనంత వరకు వారి తెడద నుండి తప్పించుకోవాలని చూడడం

పనికిరాదు. నేను వెళ్లిపోయిన గవర్నరుగారితో ఈ సమస్యపై చర్చించాను. ఆయన కూడా ఇష్టపడింది లేదు. వీహారు గవర్నరుగా ఉన్నప్పుడు ఆయన శాసన సభను సమావేశపరచకుండా చేసినప్పుడు సంతకం పెట్టుదలచుకోలేదని తోసివేసానని ఆయన చెప్పారు. ప్రజాస్వామికానికి సంబంధించి సత్సాంప్రదాయాన్ని అమలులో పెడతారని ఆశిస్తున్నాను. ఈ జెక్నలాజికల్ విశ్వవిద్యాలయం 1972లో వచ్చింది. శాసనమైన తరువాత ఈ విశ్వవిద్యాలయం ఏ విధంగా పని చేస్తున్నదో ఆర్థిక సౌష్టవం లేకపోవడానికి దారి తీసిన పరిస్థితులు ఏమిటో తెలియజేస్తే బాగుండేది. రాష్ట్ర ప్రభుత్వం నుంచి కాని యు.జి.సి. నుంచి కాని బాంకులనుంచి కాని మరొక పద్ధతిలో కాని డబ్బు తీసుకోడానికి ఈ విశ్వవిద్యాలయానికి అవకాశం లేకపోతే ఏ పద్ధతిలో పని చేస్తూ వచ్చింది ఇంత కాలం? నామ మాత్రంగా పని చేసిందా? శాసనసభ ముందు ఏ వివరాలూ లేవు. సుమారు నాలుగు సంవత్సరాలైనా తరువాత డబ్బు రావడం విషయంలో కొరతగా ఉందని అన్నారు. డబ్బు రావడానికి ఎవరు అడ్డు వచ్చారు? జెక్నలాజికల్ యూనివర్సిటీ పెట్టినప్పుడు ఇది మంచిదే అన్నాం. మన దేశంలో ఇది బహుశా: ఈ విధమైన విశ్వవిద్యాలయాల్లో ఇది రెండవది అనుకుంటాను. ఏదైనా శాసనంచేసినప్పుడు దానికి అమలులో ఏ విధమైన ప్రతిబంధకాలు ఏర్పడినప్పటికి వాటిని ఇతర రూపాలలో తొలగించడానికి పూనుకున్న తరువాతనే అవసరమైన సవరణ శాసనానికి పూనుకోవాలి. ప్రతిబంధకాలు ఏర్పడడానికి కారణం ఏమిటో చెప్పకుండా ఈ శాసనం తీసుకురావడం సరైనదీ కాదు. నా లెక్క ప్రకారం ప్రతిబంధకాలు రాకూడదు, స్టాట్యూట్ బుక్‌లో ఈ విశ్వవిద్యాలయం నిర్మాణమైనప్పటికి ప్రతిబంధకాలు ఎక్కడ నుంచి వచ్చాయి, ఎందుకు వచ్చాయి? కేంద్ర ప్రభుత్వం నుంచి కాని యు.జి.సి నుంచి కాని బాంకుల నుంచి కాని డబ్బు తీసుకోకూడదని ఇక్కడ శాసన చేయలేదు కదా. సర్వాధికారాలతో విశ్వ విద్యాలయం శాసనం ద్వారా నిర్మించబడ్డప్పుడు అది పని చేయడానికి ప్రతిబంధకాలు వచ్చాయంటే పరిపాలనా యంత్రాంగంలో చాలా అవకతవకలు ఉన్నాయని అనుకోవాలి అర్థం చేసుకోలేదన్న మాట. కంసెన్ట్ ఆఫ్ ది హౌస్ అవుతుంది. ఒక శాసన చేసిన తరువాత అది అమలు కాకుండా వ్యవహరించి, సవరణ వచ్చే వరకు అమలు చేయకపోతే ఈ సభను కించపరచినట్లు అవుతుంది. దీనికి సంబంధించిన వివరాలు పూర్తిగా అందచేయాలని కోరుతున్నాను.

శ్రీ వంకా సత్యనారాయణ:— అధ్యక్షా మహాశయా, ఈ బిల్లును బలపరుస్తూ దీనికి కాస్త పూర్వరంగంలోకి వెళ్ళవలసిన అవసరం ఏర్పడిందని నేను మనవిచేస్తున్నాను. రాజ్యాంగం ప్రకారం మన అసెంబ్లీకి ఉన్న అధికారాను ఆధారము చేసుకొని ఈ జవహర్‌లాల్ నెహ్రూ జెక్నలాజికల్ యూనివర్సిటీని మనం ఏర్పాటుచేసుకున్నాము. ఇది మన రాష్ట్రానికి సంబంధించిన సబ్జెక్టు. మన అసెంబ్లీకి అథారిటీ ఉన్నది. ఆ సందర్భంలో ఇండియాలోనే ఒక మోడల్ యూనివర్సిటీని మనం ఏర్పాటు చేసుకుంటే, దాని ఉద్దేశాలు చాలమంచిని అయ్యింది

కేవలం థియరీయే కాకుండా అదే యూనివర్సిటీలో అన్ని ఫెకల్టీకి కూడా ప్రాక్టికల్ ఏస్పెక్టుతో ట్రెయినింగు ఇచ్చి ఆ డిగ్రీ పుచ్చుకోగానే డైరక్టుగా ఫ్యాక్టరీలోగాని ఇతర వర్క్స్ ఎగ్జిక్యూషన్‌లోగాని వెళ్ళడం కోసం వీలుఅయినటువంటి, ఒక ఆదర్శమైనటువంటి యూనివర్సిటీని మనం ఏర్పాటు చేసుకున్నాము. అసలు మన దేశం ఎప్పుడూ కూడా ఆఖరునే ప్రారంభిస్తూ ఉంటాము. అయినప్పటికీ భారత దేశంలో మొట్టమొదటసారిగా మనం దీనిని ప్రారంభించాము. ఇంగ్లండు గాని, ఫ్రాన్సుగాని, జర్మనిగాని, సోవియట్ యూనియనుగాని అక్కడ ఈ టైపు యూనివర్సిటీనే పనిచేయడమువల్ల ఇంజనీర్సు అందరూ కూడా దేశము యొక్క అభివృద్ధిలో డైరెక్టుగా పాల్గొని దేశానికి ఉపయోగకరంగా ఉంటున్నారనే అనే 12-50 p. m.
దృష్టితో మనం ఈ యూనివర్సిటీ ఏర్పాటుచేసుకున్నాము. చేసుకుంటే సెంట్రల్ గవర్నమెంటులో ఉన్నటువంటి ఆనాటి విద్యాశాఖామాత్యులకి ఇది ఇష్టము లేదు. అట్లాగే యు. జి. సి. చైర్మనుగారికి మన రాష్ట్రీ అసెంబ్లీ అధికారాలను క్వశ్చన్ చేసే అధికారం ఆయనకి లేదు. అందుచేత ఆనాటి నుంచి నేటివరకు కూడా యు.జి.సి. జవహర్‌లాల్ నెహ్రూ టెక్నలాజికల్ యూనివర్సిటీని గుర్తించలేదని మాత్రం నేను మీకు మనవి చేస్తున్నాను. ఈ విషయాన్ని ప్రభుత్వం ఎందుకు దాచిందో నాకు తెలియదుగాని మావునుకి ఈ విషయం చెప్పి ఉండాలి అన్నమాట. ఈరోజువరకు వారు గుర్తించలేదు. కాని ఇండియాలో ఉన్నటువంటి అన్ని యూనివర్సిటీలు, మెజారిటీ యూనివర్సిటీలు మన యూనివర్సిటీయొక్క డిగ్రీలను గుర్తించినవి. గుర్తించడమే కాకుండా ఇది చాలా బాగున్నది అని చెప్పడము కూడా జరిగింది. ఇది మోడల్‌గా తీసుకొని ఇతర యూనివర్సిటీలు పోగుడుతున్న సందర్భంలో కేవలం కొంతమంది వ్యక్తుల యొక్క రుచులకు అనుగుణ్యంగా లేదని, మనం ప్రత్యేకంగా టెక్నలాజికల్ యూనివర్సిటీని ఏర్పాటుచేశాము అనే కోపము కొద్ది మన యూనివర్సిటీని డెవలప్ కానీయకుండా నేటివరకు రికగ్నైజ్ చేయలేదు సరికదా యు. జి. సి. వారు మనకు గ్రాంటు ఏమీ ఇవ్వలేదు. ఈ సందర్భంలో మాత్రం మనయొక్క తీవ్ర అసంతృప్తిని, మనయొక్క కోపాన్ని వ్యక్తీకరించాలని విజ్ఞప్తి చేస్తున్నాను. ఇప్పుడు ఈ బిల్లు రావడానికి కారణం ఏమిటి అంటే కేవలం మన రాష్ట్రీ బడ్జెటునుంచే వీటిని మీట్ అవుతున్నాము. దీనికి బిల్డింగ్సు లేవు. వర్కుషాపు లేదు. కేంపస్ లేదు. అందుచేత ఈ రాష్ట్రీ బడ్జెటు నుంచి మాత్రమే మీటు అవడంవల్ల మనం అనుకున్న ఆశయాన్ని సాధించ లేకపోతున్నాము. ఇప్పుడయినా యీ ఎమెండుమెంటు పాస్ అయిన తరువాత నయినా రాష్ట్రీ ప్రభుత్వం సెంట్రల్ గవర్నమెంటు మీద ప్రివేల్ అయి రికగ్నిషన్ తీసుకొని గ్రాంట్సు పట్టుకొచ్చి దీనిని ఒక ఆదర్శమైనటువంటి యూనివర్సిటీగా డెవలపు చేయడం కోసం ప్రభుత్వం పూనుకుంటుందని, యీ సిస్టమ్ చాలా మంచిదని మద్రాసువాళ్ళుగాని, కేరళవాళ్ళుగాని, యు. పి. బీహారువాళ్ళుగాని మీరందరూ ఆమోదించారు కనుక ప్రభుత్వం తప్పకుండా పూనుకోవాలని కోరుతున్నాను. ఆనాడు నూరుల్ హసన్ గారికి ఇష్టములేదు కనుక దానినే మోడల్‌గా పెట్టుకుంటామని వాళ్ళందరూ అనుకున్నా ఆ పని వెనక్కు పోయింది. అందు

కోసం ఒక మంచిపనిని మనం ప్రారంభించినపుడు మన సమాజ పురోభివృద్ధికి, పైగా టిఫిక్‌గా మన దేశము ముందుకుపోవడం కోసము సిస్టమ్‌లో ఉన్నటువంటి లాప్సెస్‌ను తీసివేసి ఇది ఒక మోడల్ యూనివర్సిటీగా పెట్టుకొని ప్రాక్టికల్ ఏస్పెక్టు శాండ్విచ్ కోర్సెస్ అవీ అన్నీ ఇందులో ప్రవేశ పెట్టి అభివృద్ధి చేద్దామంటే సెంట్రల్లో ఒక వ్యక్తికి ఇష్టములేదు కనుక దానిని డెవలపు కానీయకుండా, దీనిని ముందుకు పోనీయకుండా అడ్డుపెట్టాడు. ఆ పెద్ద మనిషి ప్రస్తుతం లేడు అనుకోండి. ఏమైనప్పటికి అడ్డుపడడం అనేటటువంటిది మన లెజిస్లేటర్‌ని అవమానపరచడం వాళ్ళకు లేని అధికారాలను వినియోగించుకొని మన లెజిస్లేచర్ పాస్‌చేసినటువంటి చట్టాన్ని అమలులో పెట్టేప్పుడు డబ్బు ఇవ్వకుండా పీకి పిసికే పద్ధతిని వారు ప్రవేశపెట్టారు. ఇప్పటికయినా ప్రభుత్వము ఈ విషయాన్ని సెంట్రల్ గవర్నమెంటు దృష్టికి తీసుకువచ్చి అక్కడ నుంచి గ్రాంట్సు తీసుకోవడం కోసం ఇంకా ఈ డిపార్టుమెంటుని పెంచడం కోసం ఇంకా దీనిని అభివృద్ధిచేయడం కోసం ప్రయత్నం చేస్తుందని నేను మనవిచేస్తూ ఈ బిల్లుని నేను బలపరుస్తున్నాను అని తెలియపరుస్తున్నాను.

Sri Syed Hasan:—Sir, as informed earliar, mere starting of educational institutions. i.e. P.G.Centres or Universities are of no use. There is no credit to any Government also. What actually to be seen is whether the standard of education is raised or the Universities or the P.G. Centres which have been started, were able to produce students with sefficient knowledge and qualifications which could be useful for the country or which is also acknowledged or accepted by other countries have to be looked into. We are sorry to know that there is so much confusion found in this regard.

Sir, taking the advantage of the Emergency, they re-shaped the entire Act of the Universities. Earlier there was a Graduates' Constituency and the representatives were sent to the Senate. Similarly, the Legislative Assembly and Legislative Council have to take a person among themselves to send to the University Senate. Taking advantage of the Emergency certain changes have been made and there were no elections. The Act empowred the Government to nominate the persons from the Assembly and the Council. Is it a step towards sdvancement or we are going back has to be seen.

In the Statement of Objects and Reasons, it was stated as follows:

"The Jawaharlal Tehru Technological University Act, 1972 did not contain the provisions similar to those contained in the other University Acts in force inthe State enabling the University to accept funds from the Government of India or the State Government or the University Grants Commission or to borrow money from a Bank or Corporation or imposing on the University any restrictions in respect of its financial matters. It was considered necessary to include such provisions also in the Act of 1972 aforesaid."

As you have seen in papers, the Osmania University is running with Rs.26 lakhs short of income. Because the Vice-Chancellor has influence with the Chief Minister he is running to Government for aid and assistence. Under these circumstancds, there is no repsesentative body and all are nominated members. We must know as to how the money should be borrowed either form the State Government or from the Central Government or from the Bank or Corporation. We must also see that the amount borrowed would be utilised properly.

We have also seen on the other day and I represented that the Vice Chancellor of the Agrioultural University is to retire this month. There are so many charges of corruption and the details are coming, in the Weekly by name "Anti-Corruption". Many details have been published and still details of corruption are coming. If powers are given to only Vice—Chancellor and they are made autonomous overlooking the representative bodies, how would you expect proper functioning of these Institutions? These are the Institutions which produce future generations. If corruption prevails there' what would be the position? If there is no sign of democracy in such Institutions, there is no hope of furtherence of brightness in these Institutions and getting of brighter students.

So, I request that under this situation first bring changes and come back to the democratic method of selecting Syndicate Members and Senate Members. Then you come forward with your proposals for which the Jawaharlal Nehru Technological University (Amenment) Bill, 1977 has been brought before us Till such time I sussest that this Bill be withdrawn.

(శ్రీ) అనంత వెంకటరెడ్డి :— అధ్యక్షా, నేను దీనిని బలపరుస్తూ కొన్ని విషయాలు మనవిచేయదలచుకున్నాను. జవహర్ లాల్ నెహ్రూ విశ్వవిద్యాలయం చట్టాన్ని 1972 లో సభలో పాస్ చేశాము. ఈ నాలుగు సంవత్సరాలు యీ విశ్వవిద్యాలయం ఎంతో, 22 ఒడుదుడుకులలో, కష్టాలలో నడుస్తున్నది. ఇతర విశ్వవిద్యాలయాలు మన ప్రభుత్వం నుండి, కేంద్ర ప్రభుత్వం నుండి, యూనివర్శిటీ గ్రాంట్స్ కమీషన్ నుండి ఫండ్స్ స్వీకరిస్తున్నప్పుడు ఈ విశ్వవిద్యాలయానికి కూడా అలాంటి అవకాశం వుండటం అత్యంత అవసరం. కనుక అలాంటి ఫండ్స్ సంపాదించటానికి మనం కృషి చేయాలి. ఇచ్చిన నిధులను కూడ మనం సద్వినియోగ పర్చుకోటానికి కొన్ని రిస్ట్రిక్షన్స్ పెట్టారు. ఇచ్చిన నిధులను సద్వినియోగం చేసుకొని మన విశ్వవిద్యాలయాన్ని అభివృద్ధి చేయాలని కోరుతూ సెలవు తీసుకుంటున్నాను.

(శ్రీ) వి. శ్రీరామమూర్తి :—అధ్యక్షా, గౌరవ సభ్యులు చేసిన సూచనలను హృదయపూర్వకంగా అంగీకరిస్తూ వారికి నా కృతజ్ఞతలు తెలియచేస్తున్నాను. పెద్దలు చెప్పినట్లు యిది ఎలాంటి కాంట్రవర్శి లేని సవరణ బిల్లు. వారు చెప్పినట్లు ఈ విశ్వవిద్యాలయం మంచి ఆశయాలతో ఏర్పాటు చేయబడింది. ఇది అభివృద్ధి కావాలి, దానికి కావలసిన ఆర్థిక వనరులు సమకూర్చుకోవాలి. దానికి ప్రభుత్వం ప్రయత్నం చేస్తున్నది. ఇంకా కేంద్ర ప్రభుత్వం నుండి నిధులు రావాలని ఆశ

పడుతున్నాము. కేంద్ర ప్రభుత్వం మంచి వైఖరి అవలంబించి వున్న పరిస్థితిని అవగాహన చేసుకొని ఈ విశ్వవిద్యాలయానికి కావలసిన నిధులను సమకూరుస్తుందనే ఆశ నాకు గట్టిగా వుంది. యూనివర్శిటి గ్రాంట్స్ కమీషన్ నుండి ఇప్పటివరకూ ఏ విధమైన నిధులు రావడం లేదు, వారు గుర్తించలేదు అని సభ్యులు చెప్పారు క్వశ్చన్ ఆఫ్ రికగ్నిషన్ లేదు. మనకు హక్కు వుంది. మనం చట్టం చేసిన తరువాత గుర్తించవలసిన అవసరములేదు. యూనివర్శిటి షుడ్ ఎడ్మిట్ దిస్ యూనివర్శిటీ. కాని వారు గ్రాంటు ఎడ్మిట్ చేయడంలేదు. యు.జి.సి. వారిని ఒప్పించి, కేంద్ర ప్రభుత్వం కూడా సానుభూతి వైఖరి చూపి రాబోయే రోజుల్లో గ్రాంటు వచ్చేట్లు ప్రయత్నిస్తామని మనవిచేస్తున్నాను. సి. వి. కె. రావు గారు మాట్లాడుతూ ఆర్డినెన్సెస్ స్పేరింగ్‌గా యుపయోగించాలని చెప్పారు. తప్పనిసరి అయిన పరిస్థితిలో మాత్రమే యి ది వాడుకోవాలని నేను గుర్తిస్తున్నాను. ఆజెండణలేని పద్ధతులలో మాత్రమే వుయ్ విల్ హావ్ టు రెసోర్ ది ఆర్డినెన్సెస్. ప్రస్తుత నిధులు అంగీకరించటానికి కారో చేయటానికి అవకాశం లేదు. ఇతర విశ్వవిద్యాలయాలో ప్రావిజన్ వుంది. ఈ విశ్వవిద్యాలయంలో లేదు కనుక ఇక్కడ ఇప్పుడు ఎడాప్ట్ చేస్తున్నాము. మిలిగిన విశ్వవిద్యాలయాలలో వున్న అంశాలను మాత్రమే పొందుపరచడం తప్ప కొత్తగా ఏమీ లేవని మనవి చేస్తున్నాను. ఉన్నత స్థాయిలో విద్యావకాశాలను, సాంకేతిక విద్యావకాశాలను కలుగచేయటానికి అవకాశం వుంది కనుక ఈ సవరణను ఏకగ్రీవంగా అమోదించాలని కోరుతున్నాను.

Chairman ; The question is:

1.00 p.m. "That this House disapproves the Ordinance called the Jawaharlal Nehru Technological University (Amendment) Ordinance, 1977 promulgated by the Governor on 20th January, 1977."

The motion was negatived and the statutory resolution was lost.

Chairman :—The question is :

"That the Jawaharlal Nehru Technological University (Amendment) Bill, 1977 be taken into consideration."

The motion was adopted.

Chairman :—The question is ;

"Clause 2, 3 do stand part of the Bill"

The motion was adopted and Clauses 2, 3 were added to the Bill.

Chairman :—The question is :

Clause 1, Enacting Formula and longa Title do stand part of the Bill.

The motion was adopted.

Clause 1, Enacting Formula and Long Title were added to the Bill.

Sri B. Sriramamurthy:— Sir, I beg to move :

"That the Jawaharlal Nehru Technological University (Amendment) Bill, 1977 be passed."

Chairman :—Motion moved.

(శ్రీ) వంకా సత్యనారాయణ :—ఒక క్లారిఫికేషన్ కావాలి. నేనిది ఏ వ్యక్తి మీదా దురభిప్రాయంతో చెప్పడంలేదు. మనం యిదివరకు ఈ యూనివర్శిటీకి ఇంజనీరింగ్ అనుభవం వున్న టి. ఆర్. దాసుగారిని వైస్‌ఛాన్సలర్‌గా వేయడం జరిగింది. ఇదివరకు వైస్‌ఛాన్సలర్‌ను ఎప్పాయింట్ చేసేటప్పుడు ఒక సాంప్రదాయాన్ని అనుసరించారు. టెక్నికల్ పర్సన్స్‌ను ఎప్పాయింట్ చేస్తూవుండేవారు. తరువాత ఆల్ ఆఫ్ ఎ సడెన్‌గా ఐ.ఎ.ఎస్.ను వైస్‌ఛాన్సలర్‌గా నామినేట్ చేశారు. తప్పులు చేయకుండా, హానెస్ట్‌గా పని చేయటానికి టెక్నికల్‌గా అనుభవం వున్నవారిని వైస్ ఛాన్సలర్‌గా వేయడం ద్వారా వీటి అభివృద్ధికి ఎక్కువ అవకాశాలు వుంటాయి. వారు ఎక్కువగా కృషి చేస్తారు. కనుక అటువంటి సాంప్రదాయాన్ని వదిలి ఐ.ఎ.ఎస్. వారిని ఎందుకు నామినేట్ చేస్తున్నారో, ఎందుకు యిలాంటి మార్పు చేస్తున్నారో మంత్రిగారు చెప్పాలని కోరుతున్నాను.

(శ్రీ) బి. (శ్రీ)రామమూర్తి :—ఇది చాలా కాలంక్రింద ఎప్పాయింట్ చేయడం జరిగింది. ఇప్పుడు దాని గురించి డిస్కస్ చేయడం నాకు యిష్టంలేదు. గౌరవ సభ్యులు ప్రకటించిన అభిప్రాయాలు, చేసిన సూచనలు నేను పూర్తిగా గుర్తిస్తూ వున్నాను. ప్రభుత్వం వాటిని దృష్టిలో పెట్టుకొంటుందని మనవిచేస్తున్నాను.

Sri Syed Hasan .—I have also raised a point whether the Government is considering to bring in the legislature any legisiation wherein the democratic process of getting graduates constituency back and also election through the Assembly and Legislative Council will be provided.

(శ్రీ) బి. (శ్రీ)రామమూర్తి :—ఇది టెక్నికల్ యూనివర్శిటీకి సంబంధించిందే కదా, మొత్తంగా దేశంలోని యూనివర్శిటీలలో ఎలక్టెడ్ రిప్రజెంటేషన్ ఏ పద్ధతిలో వుండాలనేది డిస్కషన్ జరుగుతూ వుంది.

(శ్రీ ఫి. జనార్ధన రెడ్డి:—ఈ యూనివర్శిటీ హెడ్ ఆఫీసు వరంగల్లులో వుంటుందని మొదట చెప్పారు. ఇంజనీరింగ్ కాలేజీలు అక్కడే వున్నాయి. దానికి భిన్నంగా హెడ్ ఆఫీసు వేరే చోట పెట్టడం జరిగింది. ఆ యూనివర్శిటీలో చాలా మంది స్టాఫ్ వేరే ప్రాంతాల నుంచి వచ్చి, క్వాలిఫికేషన్స్ లేనివారు కూడా వచ్చి పని చేస్తున్నారని తెలుస్తున్నది. బ్యాంకు నుండి ఒకసారి జారో చేసినప్పుడు తిరిగి ఇచ్చే బాధ్యత యూనివర్శిటీ పైన వుంటుందా, ప్రభుత్వం పై వుంటుందా?

(శ్రీ బి. శ్రీరామమూర్తి:—యూనివర్శిటీ హైదరాబాదులోనే వుంటుంది. ఇంకో చోట వుండే ప్రశ్న లేదు వరంగల్లులో రీజినల్ ఇంజనీరింగ్ కాలేజ్ వచ్చింది అది అక్కడ నడుస్తున్నది. ఆదిగాక అక్కడ యూనివర్సిటీ నడుస్తున్నది కనుక ఈ యూనివర్శిటీ కేంద్రం ఇక్కడ్నుంచి మార్చే ప్రసక్తి లేదు, రాదు కూడా, ఇందులో ఏ విధమైన అనుమానం లేదు. బ్యాంకు నుండి జారో చేసుకోటానికి అవకాశం ఇస్తున్నాము. 50 వేలకు మించి తీసుకోకుండా, ఒకవేళ అవసరం అయితే గవర్నమెంటు ఆమోదం పొందాలని ప్రావిజన్ము. అది అటానమస్ బాడి కనుక వారి బాధ్యతను వారు నెరవేర్చటానికి ప్రభుత్వం సహాయపడుతుంది.

Chairman:—The question is:

"That the Jawaharlal Nehru Technological University (Amendment) Bill, 1977 be passed."

The motion was adopted and the Bill was passed.

Half-an-hour discussion

re: Losses Caused by the rates, to the Agriculturists.

(శ్రీ ఇ. అయ్యపురెడ్డి:—ఇప్పుడు ఒకటిన్నర వరకూ బిల్లు తీసుకుందాము. ఒకటిన్నర నుండి రెండు గంటల వరకూ అరగంట చర్చ తీసుకుందాము.

(శ్రీ సి.వి.కె. రావు:— ఇప్పుడు రెండు వరకూ కూర్చుని సాయంత్రం నాలుగు గంటలకు రావడం కష్టం.

Sri K. Ramanadham:—Half an hour disscussion must be fore the closure of the business of the day,

మిస్టర్ చైర్మన్:—బిల్లు సాయంత్రం తీసుకుంటాము. ఇప్పుడు అరగంట చర్చ తీసుకుందాము. దీనికి సి.వి.కె. రావుగారు సమ్మతి స్తే బాగుంటుంది.

(శ్రీ సి.వి.కె. రావు:—నాకు అభ్యంతరం లేదు. సాయంత్రం ఎలాగో సమ్మా వేశం అవుతున్నాము కనుక బిల్లు అప్పుడు తీసుకుందాము, ఇప్పుడు అరగంట చర్చ విషయం తీసుకుందాము.

(శ్రీ సి.వి.కె. రావు:— అధ్యక్షా. ఇది పందికొక్కుల, ఎలకల వ్యవహారం, వాటివల్ల ఎంత నష్టం కలుగుతున్నది అనేదానిపైన చర్చ జరుగుతున్నది. దీనిపై ముందుగా మంత్రిగారు వివరంగా చెబితే బాగుంటుంది. కాని ఇక్కడ ఇందుకు సంబంధించిన మంత్రిగారు లేరు. ఎలుకల మంత్రిగా రెవరండీ?

(శ్రీ) కె. వి. కేశవులు :— ఎగ్రికల్చరల్ మినిస్టరుగారి తరపున నేను సమాధానం చెబుతాను.

(శ్రీ) సి. వి. కె. రావు :— మీరు ఎలుకల మంత్రిగారు కాదండీ, మీరు పిలకల మంత్రి.

మిస్టర్ చైర్మన్ :— ఎగ్రికల్చర్ మినిస్టర్ గారు స్పీకర్ గారి పర్మిషన్ తీసుకున్నారు.

Sri C. V. K. Rao :--Let the Minister make a statement, Then I will talk.

(శ్రీ) కె. వి. కేశవులు :— అధ్యక్షా, మన రాష్ట్రంలో వున్న ఎలుకల సంఖ్య మనుష్యుల సంఖ్యకన్న ఆరేడు రెట్లు వుంటుందని పెద్దలు చెబుతున్నారు. వీటివల్ల ప్రతి సంవత్సరం మనకు ఉత్పత్తి అయ్యే ధాన్యంలో 15 పర్సంటు నాశనం అవుతున్నదని అంచనా. మన రాష్ట్రంలో 96 లక్షల టన్నుల ధాన్యం ఉత్పత్తి అవుతుంటే దానిలో దాదాపు 12 లక్షల టన్నుల ధాన్యం ఈ ఎలుకల వల్ల, పందికొక్కుల వల్ల నష్టం జరుగుతున్నదని, అందువల్ల మొత్తం రాష్ట్రంలో 181 కోట్ల రూపాయలు నష్టం ప్రతి సంవత్సరం వస్తున్నదని అంచనా వల్ల తెలుస్తున్నది. అధ్యక్షా, నేను నిన్న చొక్కారావుగారు యీ సబ్జెక్టును ట్రాన్సఫర్ చేసినప్పటినుంచి యీ ఎలుకలు విషయంలో స్టడీ చేసాను. కేవలము యీ ఎలుకలు ఏదో తింటున్నాయి అనేది కాదు. యాక్చుయల్ గా దేశానికి అవి ఎంత నష్టము అయిపోతున్నది అనేది ఆలోచిస్తున్నారా, లేదా అనేది చూడాలి. భారత దేశము మొత్తము మీద 800 కోట్లు ఎలుకలు ఉన్నాయి. మన రాష్ట్రములో 25 కోట్లు ఎలుకలు ఉన్నాయని అంచనా. ప్రపంచము మొత్తము మీద శాస్త్రవేత్తల అంచనా ప్రకారము ఉత్పత్తిలో 15 శాతము ధాన్యాన్ని యీ ఎలుకలు నాశనము చేస్తూ 12 కోట్ల రూపాయలను నష్టము చేస్తున్నవి. దీనిని అరికట్టడానికి కేంద్రప్రభుత్వము, రాష్ట్ర ప్రభుత్వము తగు చర్యలు తీసుకుంటున్నారు. బోనులలో పెట్టి యీ ఎలుకలను చంపడం వంటి శాశ్వతాతలనాటి వస్తున్న అలవాటుల ప్రకారం చంపుతున్నారు. కాని యీ విషయంలో మన రాష్ట్ర ప్రభుత్వము చాలా కాలమునుండి తగు చర్యలు తీసుకుంటున్నది. వార్ఫర్ 6 అనే మందుతో—అది ఒక విషపదార్థము తోకూడిన దానితో చంపడం జరుగుతున్నది. ఇక్కడ ఇళ్లలో ఉండే ఎలుకలు, పొలాలలో ఉండే ఎలుకలు ఉన్నాయి. ఇళ్లలో ఉండే ఎలుకలు 2 1/2 శాతము నష్టాన్ని కలిగిస్తూ వుంటే పొలాలలో వుండే ఎలుకలు 10 శాతము నష్టాన్ని కలిగిస్తున్నట్లుగా అంచనా వేసారు. వాటిని నాశనం చేయడానికి రెండు పద్ధతులు ఉన్నాయి ఒక పద్ధతి ఏమిటంటే విషపదార్థము పెట్టిలో పెట్టి ఎలుకలను చంపడం. రెండవ పద్ధతి ప్రకారము ఫ్యూమిగేషన్ టాబ్లెట్స్ బోనులో పెట్టి దానిలో మూసివేస్తే అందులో విషంవాయువు తయారవుతుంది. దానితో అవి నాశనం అవుతవి. ఈ కార్యక్రమం చాలా కొద్ది మోతాదులో జరుగుతోంది. అయితే 1976 సంవత్సరం నుంచి సెప్టెంబరులో భారత ప్రభుత్వమునకు కొంత సహాయము చేయడము జరుగుతోంది. కేంద్రప్రభుత్వము 75 శాతము, రాష్ట్ర ప్రభుత్వము 25 శాతము సహాయముద్వారా రాష్ట్రములో 14 జిల్లాలుతీసుకొని అందులో 150 గ్రామాలలో

చాలా ఇన్ సెంటివ్ గా ఇంప్లిమెంటు చేయడము జరిగింది. 14 మంది అసిస్టెంటు డైరెక్టర్లను వారికి కావలసిన సిబ్బందిని కూడా యివ్వడము జరిగింది. ఇది సెప్టెంబరు నుంచి జాన్యువరి వరకు సిబ్బందిని ఏర్పాటు చేయడం పనులు జరగడం జరిగింది. 3, 4 నెలలనుంచి బాగా తీవ్రజరుగుతున్నట్లు అంచనాలుంగా ఉన్నవి. భారత ప్రభుత్వమువారి ఏజెన్సీ కూడా సెపరేటుగా వారి కార్యక్రమాలు చేస్తున్నారు. అయితే ఎవరు ఎన్ని కార్యక్రమాలు చేసినా సాముహికంగా గ్రామస్తులందరూ కలిసి చేస్తేనే గాని యీ కార్యక్రమం పూర్తి కాదు. ఈ ఎలుకలకు భర్త్ కంట్రోలు లేదు. ఒక ఆడ, ఒక మగ ఎలుక కలిస్తే సంవత్సరానికి 1000 కి పైగా ఎనుకలను ఉత్పత్తి చేస్తాయి. ఈ ఎలుక ఎంత సంతాన వర్ధక జంతువు కే సంవత్సరమునకు 1000 నుండి 8000 వరకు ఎలుకలను ఉత్పత్తి చేస్తాయి. ఇంత తీవ్రంగా ఉత్పత్తి అవుతున్నపుడు ఏదో ఒక తాలూకా చేస్తే అది సరిపోదు. ఈ ఎలుకలను పట్టుకొని ఎక్కడైనా వదిలితే అవి అయిదు మైళ్ల దూరము వరకు నడవడానికి శక్తి కలిగే దిగా ఉంటాయి. రాష్ట్రములో ఒక జిల్లాలో యీ కార్యక్రమము ఆనులు పరుస్తే మరొక జిల్లాలో తలఎత్తడానికి అవకాశము ఉంటుంది. కాబట్టి మొత్తము రాష్ట్రము అంతటా యీ కార్యక్రమాలు ఒకేసారి అమలు జరపాలి అందుకొరకు ప్రత్యేకంగా కార్యకర్తలు సిబ్బంది అందరూ కలిసి చేస్తే బాగుంటుంది. ఈ విషయంలో ప్రోగ్రెసివ్ ఫార్మర్స్ ట్రయినింగు అనేది రైతులకు యివ్వడము జరిగింది. ఇంతవరకు దీనిలో చేసినటువంటి కృషి తీసుకొని చూస్తే రెండు లక్షల 21 వేలు ఎలుకలు మేము చంపగా భారత ప్రభుత్వము వారి యాజమాన్యము క్రింద ఉన్నటువంటి ఏజెన్సీ ద్వారా 16,14,000 ఎలుకలను చంపివట్లు రిపోర్టు మాదగ్గర ఉంది. ఏమయినా మేము రెండులక్షలు చంపినా. వారు 16 లక్షలు ఎలుకలను చంపినా యీ ప్రాబ్లమ్ సాల్వ్ కాదు నేను బాధపడుతున్నది ఏమిటంటే యీ రోజున 180 కోట్ల రూపాయలు నష్టము జరుగుతున్నది. 85 కోట్ల ఎలుకలు 180 కోట్ల ధాన్యమును నష్టము చేస్తున్నవి. దానికోసము ఆ నష్టము రాకుండా తీవ్రంగా శ్రద్ధ తీసుకోవాలి ఇపుడు ఒక ఎలుకను చంపడానికి ఎంత ఖర్చు అవుతున్నది అంచనా వేస్తే నగటున ఎలుకకు 30 పైసలనుండి 50 పైసలు పెట్టుకున్నా 12 కోట్ల రూపాయల ఖర్చుతో యీ బాధను నివారించడానికి అవకాశము ఉంటుంది. ఫిలిచిన్స్ దేశంలో అయితే కాంట్రాక్టు బేసిస్ మీద ఎలుకలు తోకలు తెస్తే తోకకు రెండు పైసలు చొప్పున యిస్తామని ప్రకటించారు. ఈ విధంగా కొన్ని ఉపాయాలు కనిపెట్టారు వారు. ఇంకొకటి ఏమిటంటే బ్యూటీ కంటెస్ట్ లో ఎంతమంది అందమైన అమ్మాయిలు ఎన్ని తోకలు తీసుకువస్తే అంత అందమైన అమ్మాయిలకి పారితోషికం యిస్తామన్నారు. మనదేశములో అయితే నెల్లూరు జిల్లాలో నాకు వచ్చిన భోగట్టా ప్రకారం ఒక ఎలుకను చంపడానికి 25 పైసలనుంచి 35 పైసల చొప్పున యిస్తూ ఉంటే కొంతమంది యానాదులు యీ ఎలుకలను చంపుతున్నట్లు తెలుస్తున్నది, ఏది ఏమయినా యీ ఎలుకల బాధ నివారణ కోసము సభ్యులు కనక ఏమన్నా సజెషన్స్ యిస్తే దానిని తప్పక స్వీకరిస్తానని మనవి చేస్తూ శలవు తీసుకుంటున్నాను.

శ్రీ సి.వి.కె. రావు:—అధ్యక్షా, యిపుడు రాష్ట్రములో ఎలుకల బెడద చాలా తీవ్రంగా ఉన్నది అందుకు సందేహము లేదు. అయితే యీ ఎలుకల గురించి మనము ఆలోచిస్తే వంట యింటిలోనూ తిరుగుతూ ఉంటాయి. సర్వాంతర్యామి అయిన భగవంతుడు కూడా ఎక్కడయినా ఉండకుండా ఉండడము బరుగుతుందేమోగాని యీ ఎలుకలు మాత్రము అన్నిచోట్ల ఉంటాయి. బహుశా యివే భగవంతుడేమో కూడా అనిపిస్తుంది. ఇపుడు యీ ఎలుకల విషయంలో ప్రభుత్వముచారు తగిన శ్రద్ధ తీసుకోవడము లేదు అనడానికి లేదు కాని యీ ఎలుకల బెడద చాలా గొప్పది. మంత్రిగారు ఫీలిపిన్స్ దేశంలో కూడా కొన్ని ప్రయోగాలు చేయడము జరిగింది. అక్కడ ఎలుకల తోకలు కత్తిరించి తీసుకువస్తే బహుమతులు యివ్వడము జరిగింది. అక్కడ 1950 నుండి యీ కార్యక్రమం జరిగి చాలా భాగం అరికట్టడం జరిగింది. మంత్రిగారు యీ ఎలుకలు ఎన్ని పిల్లలను పుట్టించగలవో లెక్కలు చెప్పారు. శాస్త్రరీత్యా రెండు ఎలుకలు 400 నుండి 500 వరకు పిల్లలను పుట్టిస్తాయనేది శాస్త్రములో ఉంది. ఏమయినా యీ ఎలుకలు మన రాష్ట్రంలో 125 కోట్ల రూపాయల విలువగల ఆహార ధాన్యానుల నష్టము కలిగిస్తున్నవి. 95 లక్షల టన్నుల ఆహార ధాన్యాలను తినివేస్తున్నాయి. పిటీతో విపరీతమైన బెడద. ఇక్కడ ఉన్న స్టేట్ లైబ్రెరిలలో ఉన్న అమూల్యమైన బుక్కులను యీ ఎలుకలు కొట్టివేస్తున్నాయి. శాసన సభ హాస్టల్లలోని మంచాలపైన కంచాలలోను అవి చొరబడి నానా భీభత్సము చేస్తున్నాయి. నేను యీవిషయంలో అగ్రికల్చరల్ డిపార్టుమెంటు వారికి ఫోను చేసాను. ఈ ఎలుకలను చంపే విధము మూడు రకాలుగా చేస్తున్నారు. ఫ్యుమిగేషన్ పద్ధతి ఒకటి. ఇళ్లలో తిరిగే ఎలుకలను యీ పద్ధతి ప్రకారము చంపడము జరుగుతున్నది. కాని యీ పద్ధతి వల్ల కొంత భయము ఉంది. ఆ మందులో ఉన్న విషపదార్థము ఇంటిలోని ఆహార వస్తువులపై సోకుతుందనే భయము ఒకటి ఉంది. డిపార్టుమెంటు ఎంతడబ్బు ఖర్చు పెడుతోందో చెప్పలేదు. ఇ) అన్ని శ్రద్ధ తీసుకుంటున్నాం అన్నారు. మన డిపార్టుమెంటు డబ్బు ఖర్చు పెడితే సక్రమంగా చెనియోగంకావడము లేదని భావిస్తున్నాము. ఇది సర్వాంతర్యామిగా వుంది. వ్యవసాయంలో వున్నవి, యిండ్లలో ఉన్నవి. లెజిస్లేచరు లైబ్రరీలో కూడా చిట్టెలుకలు వున్నవి. నష్టం ఇంతా అంతా అనిగాదు, దానికి తగినశ్రద్ధ వహించాలని కోరుతున్నాను. డిపార్టుమెంటు పెడ్డు కూర్చొని ఆలోచిస్తే మంచిది. డబ్బు నష్టమే కాకుండా జబ్బులు వస్తావి. సంవత్సరానికి 185 కోట్ల నష్టం వస్తున్నది. వడకగడ్డల్లో వంటయింట్లో వుంటున్నవి. వాటివిషయం ప్రభుత్వం పూర్తిగా విశ్లత్యం చేసింది. 1950లో లైవాన్ ఎక్స్‌పెరిమెంటు చేసింది. యితర అభివృద్ధి దేశాలతో దానిబెడద తగ్గిపోయింది. అందుకని డిపార్టుమెంటు ఎట్టిగాయుండి సత్వరచర్యలు తీసుకోవాలి. . ప్రభుత్వం ఎంత డబ్బు ఖర్చు పెడుతున్నవో తెలియడం లేదు. అది వృధా అవుతున్నది. తక్కువ అంచనా వేశారనుకొంటాను. 150 గ్రాములతో ఎక్స్‌పెరిమెంటు చేశామంటున్నారు. యిది సరిగాలేదు. సక్రమైన దృక్పథంతో వాటి బెడదను అరికట్టకపోతే ఆహార 1-00 p. m.

వధార్థాలి నష్టం, జన నష్టం కూడా జరుగుతుంది. వాటివల్ల యేమి రోగాలు వస్తున్నదికూడా పరిశోధనలు జరపాలి. అందుకని ప్రభుత్వం వెంటనే మేల్కొని సత్వర చర్యలు తీసుకోవాలని హెచ్చరిస్తున్నాను.

(శ్రీ యం. నాగిరెడ్డి :— అధ్యక్షా, ఎలకలవల్ల మనరాష్ట్రంలో 190 కోట్లు వేస్టువల్ల 500 కోట్లు, రైతాంగానికి పంట నష్టం జరుగుతున్నది. ఈ విషయంలో డైరెక్టరును వేశాము. డబ్బు ఖర్చు పెట్టామన్నారు. నా ఉద్దేశ్యంలో అంత స్టాఫ్ అవసరములేదు. వాటిమీద మందులు ఎలా ఉపయోగించాలి అనేదికూడా నేర్పి ఆ మందులను రైతులకు వుచితంగా సరఫరాచేస్తే, రైతాంగము చొరవ చేసుకొని అరికట్టడానికి వీలుంటుంది. స్టాఫ్ ద్వారా 150 గ్రామాల్లో వాటిని అరికట్టడానికి ప్రయత్నంచేస్తే, అవి ప్రక్కవూళ్ళకు పోతాయి. ప్రభుత్వానికి 10 20 కోట్లనష్టం అయినప్పటికి తగినటువంటి మందులుకొని రైతులకు ఉచితంగా సప్లయి చేస్తే బాగుంటుంది వి. ఎల్. డబ్ల్యు ల ద్వారా కాని పంచాయతీల ద్వారాగాని సప్లయి చేయించి ఆ విధంగా చర్యలు తీసుకోవాలని కోరుతున్నాను.

(శ్రీ వై. వెంకటరావు:— అధ్యక్షా, మంత్రిగారు చాలా అంకెలతో చెప్పారు. వ్యవధి తక్కువగా వుంది, కొన్ని సూచనలు చేస్తాను ఎలకలో ఫంటాస్టిక్‌గా మల్టిపుల్ అవుతున్నాయని మంత్రిగారు సెలవిచ్చారు. నివారణకు చర్యలు ఏమితీసుకున్నారో ఎక్కువగా చెప్పలేదు. ప్యూమిగేషను చేయాలన్నారు, అది చేసేప్పుడు ఫీల్డులో ర్యాట్ బరోస్— లైవ్ బరోస్ ఎక్కడయితే వున్నాయో. వాటిలో ప్యూమిగేషను చేస్తే ఎలకలు చస్తాయి. దానిగురించి రైతులకు ఎడ్యుకేటు చేయవలసిన బాధ్యత ప్రభుత్వము మీద వుంది. రెండవది ఒక ఫీల్డులో చేసినప్పుడు మరోచోటకు అవి మైగ్రేట్ అవుతాయి. మైగ్రేట్ కాకుండా చూడాలి ఖర్చు ఎక్కువ అయినా పెద్ద బ్లాక్స్ తీసుకొని వార్ ఫుటింగ్ మీద చర్యలు తీసుకోవాలి. ఒకసారి ఆ విధంగా చేస్తే యీ బెడద తొలగిపోతుంది. అధికోత్పత్తి పెరుగుతుంది. నేను చేసిన సూచనల గురించి సత్వర చర్యలు తీసుకోవాలని కోరుతూ సెలవు తీసుకుంటున్నాను.

(శ్రీ కె. చామోదరరావు:— అధ్యక్షా, ఎలకలను చంపడానికి ఏమి చేయాలి అన్నప్పుడు ఎలకల మందులు ఏరూపంలో వున్నప్పటికి రైతులకు వుచితంగా సహాయం చేయాలి. సమితి లెవెలులో గ్రామ లెవెలుదో ఎలకలువున్న గ్రామాల్లో అవి చంపినవారికి, ఎలుక తోక తెచ్చినవారికి యింత యిస్తామని పారితోషికం ఏర్పాటుచేస్తే బాగుంటుంది. ఎలకలను తినేవారు కూడా వున్నారు, అడవి ఎలకలను తినేవారు వున్నారు. ఎలకలను చంపినవారికి అర్ధ రూపాయో, రూపాయో యిస్తే బాగుంటుంది. తినేవారు వున్నారు గాబట్టి ఆ విధంగా అవి పుట్టకుండా అయిపోతాయి. యీ విధంగా ఎలకలు చంపబడినప్పుడు, అధికోత్పత్తి జరగడానికి వీలుకల్పిస్తుందని చెబుతూ సెలవు తీసుకుంటున్నాము.

శ్రీ ఎస్. వెంకటరత్నం:— అధ్యక్షా, మంత్రిగారు మూషికోపాఖ్యానం చేశారు. బాగానే వుంది. ఎలకల గురించి చెప్పాలంటే మామూలుగా గాది క్రింది పందికొక్కు అనే సామెత వుంది. అది బెజ్జం పెట్టి అవసరములేనిది కూడా తింటూ వుంటుంది. మనకు మార్కెటింగు సొసైటీస్, డిస్ట్రిక్టు కోఆపరేటివు సొసైటీస్, అగ్రికల్చరల్ మార్కెటింగు కమిటీస్ కార్పొరేషన్స్ యివి అన్ని వున్నవి. వాటిలో గాదె క్రింది పందికొక్కులు వున్నవి. అపార్థత చేసుకోవద్దు. అవి ఎక్కువగా నాశనం చేస్తూ వుంటవి: వాటిగురించి చాలా శ్రద్ధ తీసుకోవాలని కోరుతూ సెలవు తీసుకుంటున్నాను.

శ్రీ వంకా సత్యనారాయణ:— అధ్యక్షా, ప్రపంచ జనసంఖ్య 800 కోట్లు వుంటే ఒక ఇండియాలోనే 800 కోట్ల ఎలకలు వున్నవని మంత్రిగారు చెప్పారు- 180 కోట్ల నష్టం వస్తున్నదని చెప్పారు. ఇంత పెద్దఎత్తున డిపాస్టేషన్ జరుగుతున్నప్పుడు ఆహారపదార్థాలు దెబ్బతినకుండా ప్రభుత్వము తీసుకోవలసిన చర్యలలో తాత్సారము చేస్తున్నారని చెప్పవలసివస్తుంది. డిపార్టుమెంటు, మందులు మొదలయినవి కనిపెట్టేవానికంటే మనగ్రామజనాభా అంతా తలచుకుంటే వాటిని లేకుండా చేయడం సాధ్యమని చెప్పారు మంత్రిగారు. అది వాస్తవమే. ఐతే పత్రికలలో ప్రకటన చేయవలసివుంటుంది. ఎలకను చంపి తోకను పట్టుకొనివస్తే 75 పైసలు యిస్తామని చెబితే రోజుకు ఒక్కొక్కరు 10, 12 ఎలకలను చంపి బి.డి.వో లేక తహశీల్దారు ముందు వేస్తారు. బ్రతుకుదెరువు లేక చాలామంది అగ్రికల్చర్ లేబర్ నిరుద్యోగులుగా వున్నారు. మీరు వుద్యోగాలు యిచ్చేవరకు కనీసం యీ ఎలకలను పడుతూవుంటారు. ఆ విధంగా రోజుకు పది 15 రూపాయలు సంపాదించుకుంటారు. పోతే ఎలకల మాంసంలో ప్రొటీన్స్ వున్నవి. అది బాగా వుపయోగపడుతుంది అంటే చాలామంది ఎలకలు పట్టుకొని తింటూవుంటారు ఎలకల మాంసం బాగుంటుంది. కడుతూరు సెంట్రల్ జైలులో వున్నపుడు 5 పందికొక్కులను పట్టుకొని అందరు డిన్నర్గా తిన్నారు. అనారోగ్యం చేయలేదు. బాగా రుచిగా వుంటుంది. పందికొక్కు మంచిది. అది మంచి ఆహారపదార్థమని చెప్పవచ్చు. దానిలో సంతానోత్పత్తి గుణం వుంది. పిల్లలు లేనివారు వంద ఎలకలు తింటే పిల్లలు పుడతారంటారు. అతిమూత్రం వున్నవారికి ఎలకల మాంసం బాగా పనిచేస్తుంది. మెడికల్ యాస్పెక్టు గురించి చెబుతున్నాను. అందుచేత రైతాంగానికి ఫ్రీగా మందులు సప్లయి చేయడమే కాకుండా ఇంత నష్టాన్ని ఎదుర్కొనడానికి అనేక మెతడ్సు ఆలోచించాలని. వాటిని దృష్టిలో పెట్టుకొని ప్రభుత్వం ఏమి చేయబోతుందో మంత్రిగారు ఒక స్టేటుమెంటు చేయాలని కోరుతున్నాను. 1-30 p.m

శ్రీ కె.వి. కేశవులు:—అధ్యక్షా, ఎలుకలు కేవలం ఆహారధాన్యాలనే కాకుండా ఇతర విషయాలలో కూడా నష్టాన్ని కలిగిస్తున్నాయని శ్రీ సి.వి.కె. రావుగారు చెప్పిన దానితో నేను ఏకీభవిస్తున్నాను. మీ లైబ్రరీలోనేకాకుండా మా చేనేత పరిశ్రమలో కూడా చాలా నష్టాన్ని కలిగిస్తున్నాయి. చాలా ఎలుకలు చాలా చోట్ల అన్ని పార్టిలతో ఉన్నాయనుకోండి. కాబట్టి ఇది ఒక తీవ్రమైన

సమస్య. ఎలుకల బాధ నివారణ చేయడంలో కేవలం ఒక రాష్ట్రంవారు చేసినంతమాత్రాన పరిపోతుందని నేను అనుకోవడంలేదు. అందుచేత భారత ప్రభుత్వంవారు కొంత సహాయం చేసి ప్రతి స్టేట్‌లో 75% పైనాన్సియల్ అసిస్టెన్సు ఇచ్చి—పరితి రాష్ట్రంలో కొన్ని గ్రామాలను ప్రత్యేకంగా తీసుకొని చేయించే ఉద్దేశ్యం ఏమిటంటే అన్ని గ్రామాలకు ఈ స్కీమును వర్తింపచేయాలని ఉద్దేశ్యంతో దీనిని ప్రారంభించారు. 1976 లో ఇది ప్రారంభించారు. కనుక 3,4 సంవత్సరాలలో ఈ కార్యక్రమం జరుగుతుందని ఆశిద్దాము. ఒకవేళ భారత ప్రభుత్వంవారు ఏ కారణంచేతనైనా చేయకపోతే మన రాష్ట్రంకేవలం వ్యవసాయ రాష్ట్రం కనుక తప్పకుండా మనమైనా చేయవలసిన బాధ్యత, కర్తవ్యమూ ఉందని నేను సభ్యులకు మనవిచేస్తున్నాను. టన్నుకు 1500 రు.లు యావరేజిన తీసుకుంటే 180 కోట్ల రూపాయల నష్టం ఈనాడు మనకు వస్తున్నది. అనవసరంగా దాదాపు 120 కోట్ల రు.లు పెట్టుబడి క్రింద పోతున్నది. అనవసరంగా 120 కోట్ల రూపాలను నాశనం చేసుకోవలసిన అవసరం లేదు. కేవలం 12 కోట్ల రూపాయలను పెట్టుబడికోసం అంత నష్టపోవలసిన అవసరం లేదు. దానితో నేను కూడా ఏకీభవిస్తున్నాను. దీనిలో మందులు రైతులకు ఉచితంగా ఇస్తే బాగుంటుందనే మాట శ్రీ నాగిరెడ్డిగారు చెప్పారు. ఇది చాలా చక్కని సలహా. కేవలం ప్రభుత్వోద్యోగులద్వారా చేయించడం కష్టం. రైతుల కోఆపరేషను కావాలి. వారే వాలంటరీగా ముందుకువచ్చి మందులు వాడే విధానం నేర్చుకొని వారే చేసుకుంటే బాగుంటుంది. 1976 సెప్టెంబరులో భారత ప్రభుత్వం, మన రాష్ట్ర ప్రభుత్వం కలసి దీనిని బాయింటుగా చేసిన వ్యవహారం కనుక మీ అందరి అభిప్రాయాలు వేకరించి స్టేట్ లెవెల్‌లో కమిటీని కూడా వేయడం జరిగింది. అగ్రికల్చర్ సెక్రటరీ దీనికి అధ్యక్షుడుగా ఉన్నాడు. హెల్తు సెక్రటరీ దీనిలో సభ్యులుగా ఉన్నారు వారి దగ్గర సలహాలు తీసుకొని అది తప్పకుండా చేయడం జరుగుతుందని మనవిచేస్తున్నాను. మందులు ఉచితంగా ఇవ్వడంలో తప్పులేదని నేను అనుకొంటున్నారు. ఇన్ ప్రిన్సిపుల్‌గా ఒప్పుకొంటున్నాము. అయితే వాడకంలో ఇబ్బంది కలగకుండా సక్రమంగా వాడే విధంగా ట్రెయినింగు ఇచ్చినతరువాత అది చేస్తే బాగుంటుందని నేను భావిస్తున్నాను. రైతులను ఎడ్యుకేట్ చేయాల ఒక్కమ్మడిగా వీటిని నాశనం చేసే కార్యక్రమాన్ని తీసుకొనవలసిన అవసరం ఉండని మనవిచేస్తున్నాను. పందికొక్కులు వగైరా మాంసము గురించి గౌరవ సభ్యులు చెప్పారు. ఈ బాడు గ్రామాలలో వాటి మాంసము తినేవారు బాగా ఉన్నారు. కొన్ని జాతులవారు ఎలుకలను కూడా తింటారు. వాటి మాంసము ఎంత బాగుంటుందనేది మనం చూడాలి. దాని చర్మం పరిశ్రమాభివృద్ధికి ఏమైనా పనికి వస్తుందేమో కూడా మనం ఆలోచించాలి. కొన్ని దేశాలలో ఎలుకలన్ను పందికొక్కులను, పాములను, కప్పలను కూడా తినేవారున్నారు. వాటి మాంసము రుచికరము అయినదో కాదో మనకు తెలియదు. అందుచేతనే హెల్తు సెక్రటరీనికూడా సభ్యుడుగా తీసుకున్నామని మనవిచేస్తున్నాను. ఎలుకలను నాశనం చేయడం అన్నదే పార్ పుటింగుమీద జరగాలి. ఈ సలహాలన్నీ ఫైనల్ లెవెల్ కమిటీలోకి తీసుకొని సెన్సిబుల్‌గా విచారణ చేసి మాకు రిపోర్టు ఇవ్వండ

జేయాలని మేము వారిని కోరుతాము. కోరిన తరువాత దానికి తగినటువంటి నిధులను కేటాయించే విషయంకూడా తప్పకుండా దృష్టిలో పెట్టుకొని తగినటు వంటి నిర్ణయం తీసుకొనడం జరుగుతుందని మనవిచేస్తూ సెలవుతీసుకొంటున్నాను.

(Mr. Speaker in the Chair)

MESSAGE FROM THE COUNCIL

re: A.P. Agricultural University (Amendment) Bill 1977.

Mr. Speaker: I have received the following message from the hon. Chairman, Andhra Pradesh Legislative Council:—

"In accordance with Rule 150 of the Rules of Proceedure and Conduct of Business in the Andhra Pradesh Legislative Council, I transmit a copy of the Andhra Pradesh Agricultural University (Amandment) Bill, 1977 (L. A. Bill No. 3 of 1977) as passed and agreed to by the Legislative Council on 1st April 1977 without any amendment and signed by me."

Constitution of the Rules Committee.

Mr. Speaker:—Under Rule 270 of the Rules of Procedure and Conduct of Business in the Andhra Pradesh Legislative Assembly I nominate the following as Members of the Committee on Rules:—

1. Sri R. Dasaratha Rama Reddy, Speaker .. Chairman
2. ,, Syed Rahmat Ali, Deputy Speaker
3. ,, P. Narsa Reddy, Minister for Revenue and Legislature
4. ,, A. Veerappa, Chip Whip
5. ,, D. Muniswamy, Minister for Fisheries
6. ,, E. Ayyapu Reddy
7. ,, N. Venkataratnam
8. Smt. D. Indira
9. Sri C.V.K. Rao
10. ,, V. Srikrishna
11. ,, Peter Paul
12. ,, Ananta Venkata Reddy
13. Smt. Fathimunnisa Begum
14. Sri M. Baga Reddy
15. ,, L. Narayana.

Half-an-hour discussion regarding the visit of some officials of sugar factories to foreign countries.

Mr. Speaker:—Before we commence the discussion, I would like to invite the attention of the hon. members to Rule 70, The Rule says that if a notice is signed by more than one member it shall be deemed to have been given by the first signatory only. It is only the first signatory that is entitled to speak,There shall be no formal motion before the House nor voting. Any member who has previously intimated to the Speaker may be permitted to ask a question for the purpose of further elucidating any matter of act. Therefore none of you is entitled.

శ్రీ ఎమ్. ఓంకార్:— అధ్యక్ష, ఒక విషయం. ఎక్కువమంది సంతకాలు పెట్టి మీకు నోటీసు ఇచ్చినప్పుడు ఆ నోటీసుమీద సంతకాలు పెట్టినవారి పేర్లు అన్నీ మీరు చదివితే ఇంతమంది సంతకాలు పెట్టి ఇచ్చారని తెలుస్తుంది. అందులో ఫస్టు మెంబరు మాట్లాడతారు లేకపోతే ఇద్దరు మాట్లాడతారు. మిగిలినవారికి ఇంకా ఏమైనా అనుమానాలుంటే తమ అనుమతితో ఉపప్రశ్నలు వేస్తారు.

Mr. Speaker:—I will not be able to do it now.

శ్రీ కాజా రామనాధం:— పాయింటు ఆఫ్ ఆర్డర్ సర్. ఇప్పుడు మీరు చెప్పినట్లు క్వశ్చన్సు వేసే అధికారానికి నోటీసు ఇన్ని గంటలముందు ఇవ్వాలని లేదు కదా?

I can ask permission now. That is sufficient notice.

Mr. Speaker:—The rule says:

"A member wishing to ask a question shall make such request in writing before the commencement of the sitting at which the discussion is to take place. If such requests are received from more than four members a ballot shall be held...."

శ్రీ ఎమ్. నాగిరెడ్డి:— అధ్యక్ష, సంసార పక్షంగా పోవాలి కాని గట్టిగా రూలు అంటే ఎలాగ?

Mr. Speaker:—They are meant to be followed. That is why I have reconstituted the Rules Committe and they will reconsider.

Sri M. Narayan Reddy:—Sir, in this matter for half-an-hour discussion, certain points were raised in writing in the explanatory note to our notice. I have to further clarify those points, in the discussion before the House. It would have been helpful if the hon. Minister had circulated some note touching those points. We must follow the spirit of the rules rather than the letter in them.

Here, when these officers were nominated or their going abroad was approved, Sir when was this done and under what consideration? There is no material on that. The officials were selected from the co-operative sectors. In this connection, we may notice that all our co-operative sugar industries, except one, have been incurring continuous losses for the last 10 to 12 years. There was a Seminar held just a few days before the departure of these officers, in the Jubilee Hall' Hyderabad, on the performance of cooperative sugar factories in our State. There a suggestion was mooted out by me and it was accepted that some of the Chief Chemists, Engineers and Managing Directors may visit Maharashtra where the cooperative sugar factories are being managed excellently well and are earning profits, crushing more than their inherent capacity. Within the next few days the delegation was sent to the U. S. A. to study the sugar industry in Cuba, Jamaica and U.S. A.

My point is two fold: (1) the poor co-operative sugar factories which have been incurring losses would have not afforded this kind of expenditure from their own resources to send the officials abroad; even if it were considered necessary, the Managing Directors were the least qualified persons to have gone abroad to study a technical matter like sugar industry. I could understand if the chemists, engineees or the cane growers of that area had gone abroad to learn some thing for the benefit of the factories.

The system of the working of the sugar factories in Cuba, Jamaica and the U. S. A. is entirely different from that of the co-operative sugar factories here. The best example of cooperative sugar factories for study would have been Maharashtra, our neighbouring State, where they could have made a profitable study tour. That was not done. That may be due to temptation of visiting foreign countiies or some body thought of it. Ultimately, when I read the book written by our Joint Secretary, I find many generalities, ultimately saying that the conditions are different there frome those that are obtaining here.

In this regard, you may kindly note two eminent sugar technologists, one Dr. Mitthal, Director of National Institute of Sugar Kanpur. He is the top most authority not only in our country but in the entire world. The second one Dr. Manohar Rao, Additional Chief Director of Sugar Industry, a highly reputed and technical person. These people could have very well advised us on the sugar industries etc. 1-40 p.m.

The sugar season starts from 1st of October. These people were sent in August and September. A wrong time was chosen, a wrong selection of officers was made and the amount on their tour expenses was wasted. The officers can get away with the things they want and they can over rule the procedures etc. But if some thing is wanted by some non-officials, they create all objections. We have to take a very serious notice of it specially in the changed context of things.

About the appointment of Managing Directors in tne sugar factories, I have a feeling that we have not given sufficient consideration to the needs and special needs and requirements of our factories, when we have been in routine appointing either 1. A. S. or Reveune Officers, in general. It is the management and the business aspect which is important. In Maharashtra. Chemists or Engineers were appointed. Even one famed, Mr. Hiremath, who is a graduate from Poona and well experienced in sugar cane growing, has been the Managing Director of two factories for the last four years. High tributes were paid to his managerial capacity. He is a labour leader also. So the selection of a person to be the Managing Director is highly important. It has been done excellently well in Maharashtra and it was observed not only by me, but several legislators and officers including the Minister. Here also, I feel that wherever necessary. the Managing Directors must to be changed. Otherwise, I can go on record, our cooperative sugar factories would not earn any profit even in future, unless a through over-haul is made in all respects, specially in respect of personnel.

We have asked whether any other private persons, family members, etc. had gone abroad along with the officers. No information has been supplied. It has been rather denied. Even now, I call upon the hon. Minister to say. Some body has gone; long before he took over. He can take us into confidence and say if such a thing has happened. About the discrepancy in expenditure, it has also not been explained. Whenever officers go abroad for months together, there must be some definite rules to govern such tours and their connection with that particular activity. Our Chief Secretary had gone first abroad and so many other officers also for one month or six weeks. If there are some old rules, they may be revised and it must be seem that unless it is absolutely necessary, in the sense that by not sending them, we would incur some loss or it would bring additional benefit or profit to the factory, they may not be sent outside. We must take a fresh look about the functioning of our buracracy. We should not easily succumb to pressures. Soon after their return, the officers were transferred. There was no benefit of their visit or experience.

Therefore, let the hon. Minister have a thorough look into all these things. Let him take advantage of the situation and see that these sugar factories function well by placing competent persons as Managing Directors of sugar factories.

(శ్రీ) కె. బి. నరసప్ప :—అధ్యక్షా, ఇప్పుడే మిత్రులు నారాయణరెడ్డిగారు కొన్ని విశేషాలు చెప్పారు. కాని ఇంతకుముందు ప్రశ్న వేసినప్పుడే దీనిగురించి సమాధానం చెప్పబడింది. కాని కొన్ని ప్రశ్నలు వేశారు. మొత్తంమీద గవర్నమెంటు వీళ్ళను పంపలేదు. నేషనల్ కౌన్సిల్ ఆఫ్ సుగర్ ఫెడరేషన్ ఆఫ్ ఇండియావారు ఎవరినైనా యమ్. డి.లను పంపండి అన్న రిక్వెస్టు మీదనే యిక్కడ జైరెక్టరు ఆఫ్ షుగరు మూడుపేర్లు రికమెండు చేశారు. అదికాకుండా Sugar Federation requested the Government of Andhra Pradesh to send the concerned Joint Secretary and the Public Sector Industries Managing Director. ఆ ఇద్దరు ఫెడరేషను వాళ్ళనే (శ్రీ) దొరైస్వామి, (శ్రీ) చక్రవర్తి, జాయింట్ సెక్రటరీ కన్సరన్ను సబ్జక్టు వెళ్ళారు. వాళ్ళు అనుమతించబడ్డారు. కాని ఏదో ప్రయివేటు అఫిషియల్స్ అన్నారు. ప్రయివేటు అఫిషియల్స్ యెవరూలేరు. కాని (శ్రీ) దొరైస్వామి మాత్రం భార్యను తీసుకు వెళ్ళారు. కాని ఆమె స్వంత ఖర్చు మీదనే వెళ్లారు. దానితో ప్రభుత్వానికి ఏమీ సంబంధంలేదు. ఆంధ్రప్రదేశ్ ప్రభుత్వం ఆమెమీద ఒక్క పైసా కూడా ఖర్చు చేయలేదు. వేరే కొన్ని విషయాలు అడిగారు. డైరీ యెలవేన్సు విషయం, యెయిర్ ఫేర్ విషయం. వాళ్ళకు కొన్ని కన్సెషన్సు ఉన్నాయి. అందువల్ల వేగివేషన్ ఉంది. కాని వేరే విశేషాలు ఏమీలేదు. కాని దీనిలో ప్రభుత్వం ఏమాత్రం చొరవతీసుకొని మేమే ఆఫీసర్సును పంపడంఅన్న ప్రశ్నలేదు. ఇంకా కొన్ని విషయాలు చెప్పారు. వారిని నచ్చాక వేరే డిపార్టుమెంటుకు వేశారు అన్నారు. ఫారిన్ వెళ్లి వచ్చిన వారితో (శ్రీ) రాంజాబుగారిని పశ్చిమ గోదావరి జిల్లా కలెక్టరుగా ట్రాన్సఫరు చేయడం జరిగింది ఆ జిల్లాలో పాలకొల్లు భీమడోలుల్లో పంచదార ఫ్యాక్టరీలు ఉన్నాయి. కాబట్టి వారి సలహా అనుభవం ఆ రెండు ఉపయోగించుకుంటాయి, (శ్రీ) పి. కె. దొరైస్వామి గారు ఎన్ని దినాలు ఫారిన్ స్టడీ టూర్‌తో ఉన్నారంటే 22 దినాలు ఉన్నారు. ఇంక ఎక్కడెక్కడ ఉన్నారు అంటే అమెరికాలో 2వ తేదీనుంచి 7వ తేదీవరకు, మరల 18వ తేదీ నుంచి 28వ తేదీ వరకు, జమైకాలో 8వ తేదీ నుంచి 11వ తేదీ వరకు, ట్యూబాలో 10వ తేదీ నుంచి 12వ తేదీ వరకు, అంటే మొత్తము 22 దినాలు టూర్‌లో ఉన్నారు. కొందరు ప్రవేటు ఫ్యాక్టరీమ యం.డి.లు వెళ్ళారన్నారు. వీటికొప్పాక ఫ్యాక్టరీ యం.డి. గారు వారి సొసైటీ రికమెండు చేస్తే 50 శాతము వారు ఖర్చు పెట్టుకున్నారు. మిగతా 50 శాతము రెస్పక్టీవ్ సొసైటీ భరించారు. ఇవి కాకుండా టెక్నికల్ పెరసనల్‌ని పంపలేదన్నారు. యఫ్. యస్. ఎఫ్ .యం.డి.గారు తమ చీఫ్ కెమిస్టు (శ్రీ) జి.యల్ .ఎన్ .రావుగారిని కూడా తీసుకు వెళ్ళారు. వారి ఖర్చు యన్ .యస్ .ఎఫ్ . భరించింది. దీనితో ప్రభుత్వము నుంచి ఏమీ ఖర్చు పెట్టడంజరగలేదు. అమెరికా ఇంకాఇతరదేశాలకు వెళ్ళారు. అక్కడకు

వెళ్ళిన స్టడీ టూరులవల్ల ఫలితము ఏమీ లేదని సభ్యులు అంటున్నారు. ఆమెరికాలో ఇప్పుడు చాలా ఎడ్వాన్సు అయింది., technologically and scientifically A comprehensive report has been prepared by the Joint Secretary and it is given to the Members also Sir. దీనినుంచి చాలా ఉపయోగము ఉంది. చెడు ఏమీలేదని నేను చెపుతున్నాను.

Sri M. Narayana Reddy :-I have raised the other points. The Co-operative Sugar Factories are incurring heavy losses for the last so many years. Taking advatange of this discussion and all that, he would have a fresh look into the Management and other things and see that such things are meant for better personnel.

(శ్రీ కె. వెంగళరావు:— నారాయణరెడ్డిగారు చెప్పిన మంచి సూచనలు అన్నీ ప్రభుత్వము దృష్టిలో పెట్టుకుంటుదని మనవిచేస్తున్నాను ముందుముందు ఇవి తప్పకుండా ఆలోచిస్తామని చెపుతున్నాను.

(శ్రీ యమ్. ఓంకార్:— కనీసం ఇంత చర్చ జరిగిన తరువాత ఇప్పుడయినా నాన్ టెక్నికల్ పీపుల్‌ని విదేశాలకు పంపకుండా, అవసరం అయినప్పుడు మాత్రం ఎక్కువ ఖర్చు పెట్టకుండా టెక్నికల్ పీపుల్‌ని పంపించాలని చెబుతున్నాను. ఇకపోతే ఇక్కడ హాంగర్ స్ట్రైకుకు చేస్తున్న ఉపాధ్యాయుల పరిస్థితి నిధులలో ముఖ్యమంత్రిగారు మాట్లాడితే——

(శ్రీ కె. వెంగళరావు:—ఇది అరగంట డిస్కషనుగాని టీచర్స్ విషయం కాదు.

1-50 p.m.

ANNOUNCEMENT

Mr. Speaker :—I am to announce to the House that I have received a letter from the undersinged, which states: "We the undersigned M. L.A.s. have joined the Janatha Front. Hence we request you to allot seats in the Janatha Front. Hereafter we will function separately as Janatha Front in the Assembly:

1. Sri T. Narasimha Reddy
2. ,, Gomago
3. ,, N. Venkataratnam
4. ,, Ch. Parasurama Naidu
5. ,, Ch. Lakshminarayana
6. Smt. D. Indira
7. Sri G. V. Rathaia
8. ,, Ch. Srinivasa Rao
9. ,, Syed Hassan
10. ,, K. Ranga Das

11. ,, S. Jaipal Reddy
12. ,, A. Sreeramulu
13. ,, E. Ayyapu Reddy
14. ,, C. Narayana Reddy
15. ,, Bozza Venkata Reddy
16. ,, Konda Lakshman Bapuji
17. ,, S. Vittal Reddy
18. ,, P. Basi Reddy
19. ,, Kandal Reddy
20. ,, Venkata Reddy
21. ,, Nanadas
22. ,, Gantana Satyanarayana
3. ,, P. Janardhana Reddy
4. Smt. J. Ishwari Bai
25. Sri S. Papi Reddy
26. ,, Ch. Kasaiah .

The House now stands adjourned to meet again at 4-P. M. to-day, the 4th April 1977.

(The House then adjourned to meet at 4-00 p.m.)

The House reassembled at 4 P.M. with Mr. Speaker in the Chair.

STATUTORY RESOLUTION

re : A. P. Agricultural Indebtedness (Relief) Ordinence 1976.

Sri C.V.K. Rao:—Sir, I beg to move.

"That this House disapproves the Ordinance called the Andhra Pradesh Agricultural Indebtedness (Relief) Ordinance, 1976 Promulgated by the Governor on 29th December, 1976."

Mr. Speaker:—Resolution moved.

GOVERNMENT BILLS:

A.P. AGRICULTURAL INDEBTEDNESS (RELIEF) BILL, 1977.

Sri P. Seshavatharam:—Sir, I beg to move.

"The Andhra Pradesh Agricultural Indebtedness (Relief) Bill, 1977 be taken into consideration".

Mr. Speaker:—Motion moved:

Sri M. Nagi Reddy:—Sir, I beg to move.

"In the long title of the Bill insert the following words between the words 'agricultural labourer' and 'rural astisans' 'Other Labourers".

In clause (b) insert the following words between the words 'agricultural land' and 'and whose principle means'

"or who own a land in the case of persons other than the members of the Scheduled Tribes not exceeding one hectare, if it is wet or two hectares if it is dry, in the case of the members of the Scheduled Tribes not exceeding two hectares if it is wet or four hectares if it is dry,

After claue 3 (b) add the following as new sub-clause 3 (c) and re-number other sub-clauses·

"Other Labourer means a person who does not hold any agricultural land or who own a land in the case of persons other than the members of the Scheduled Tribes not exceeding one hectare if it is wet or two hectares if it is dry, in the case of the member of the Sheduled Tribes not exceeding two hectares if it is wet or four hectares if it is dry and whose means of livelihood is by manual labour either on agricultural land or in an industry or other manual labour or all combined and whose income do not exceed rupees three thousand in an year In aggregate!

In clause 3 (i) delete the following words.

"and subsisting at the commencement of this Act.

In clause 3 (j) in sert the following word·s in between the words 'rural artisan' and 'or a small farmer'

"Other Labourer"

In clause 3 (r) in sert the following words between the words 'any agricultural land' and 'and whose principal means;

"Or who own a land in the case of persons other than the members of the Scheduled Tribes not exceeding one hectare if it is wet and two hectares if it is dry and in the case of the members of the Seheduled Tribes not exeeeding two hectares if it is wet and four hectares if it is dry.

For clause 3 (t) substitute the following:—

"3 (t) 'small farmer means a person who ho'ds an agricultural land which does not exceed in extent.

In clause 4 (i) delete the following words

"with effect on and from the commencement of this Act.

In claue 4 (1) insert the following words between the words agricultural Labourear and 'a rural artisan.'

"Other labourer.

Mr. Speaker.—Amendments moved.

Sri P. Seshavataram, (Minister for Rural Development):—Sri, I beg to move:

In sub-clause (i), after item (Xi) add the following.—

"(xii) any debt contracted by a debtor from a person who is an agricultural labourer, a rural artisan or a small farmer.

Mr. Speaker: — Amendment moved.

(శ్రీ సి.వి.కె. రావు:—అధ్యక్షా, ఈ ఆర్డినెన్సు పాస్ చేసిన తరువాత దానికి అనుగుణ్యమైన రూల్సు ఏవీ ఈ ఆర్డినెన్సుకు తెచ్చి పెట్టలేదు. అటువంటి ఆర్డినెన్సు తీసుకురావడం నిరర్థకం. వచ్చిన ఆర్డినెన్సు వచ్చినట్లుగానే ఉన్నది. అటువంటి దిక్కులేని ఆర్డినెన్సును తీసుకువచ్చి పెట్టడం యెందుకు? తగినటువంటి డెలిగేటెడ్ లెజిస్లేషన్, తగిన నియమాలను అమలు పెట్టకుండా ఉన్నది వున్నట్లుగా గెజిటులో అచ్చు వేయడానికే ఉపయోగపడేటట్లు చేయడం మంచిది కాదు. ఇది శాసనాన్ని గౌరవించడం కానే కాదు. ఎమర్జెన్సీ పోయింది కనుక అటువంటి ఆర్డినెన్సు ప్రొమొల్గేటు చేయకుండా శాసన సభలో సరాసరి లెజిస్లేషను వస్తుందని ఆశిస్తున్నాను. ఆ విధంగా ప్రభుత్వం మామీ ఇస్తుందని నేను విశ్వసిస్తున్నాను. ఏవైనా ప్రత్యేకంగా ఉపద్రవ పరిస్థితులు ఏర్పడినప్పుడు లాభం లేదు, శాసన సభ చేయడానికి వీలు లేదు అనుకొన్నప్పుడు తప్ప మిగతా పరిస్థితులలో ఈ విధంగా శాసన సభను కించ పరచే ఆర్డినెన్సులు తీసుకురావడం మరొక ధపా జరగకూడదని మీ ద్వారా నేను విజ్ఞప్తి చేస్తున్నాను. ఈ డెఫినిషను సబ్ క్లాజు 8 శాసిల్దారు అన్నప్పుడు "includes a Deputy Tahasildar in independent charge of a Taluk or a Sub-Taluk or any other officer of the Revenue Department not below the rank of the Deputy Tahasildar empowered by the Government to exercise the powers and perform the functions of a Tahasildar under this Act" దీని ప్రకార డెలిగేటెడు లెజిస్లేషను ఏమి వస్తుందో నాకు అర్థం కాలేదు. "It is already clearly stated in this that "either the Deputy Tahasildar independent charge of a Taluk or Sub-Taluk or any other officer of the Revenue Department not below the rank of the Deputy Tahasildar empowered by the Government...." ఈ బిల్లు మొత్తం స్వభావం చూచేటట్లయితే—వ్యవసాయ కూలీలు, గ్రామీణ చేనేత పనివారి ఋణ భారం విషయంలో సహాయపడే బిల్లు. వీళ్ళ యొక్క ఋణభారాన్ని తగ్గించడానికి సహాయ పడడం అన్నమాట. అంతకు ముందు ఉన్న ఋణాలను తీసివేయడం. అంటే మారిటోరియం ప్రకటించడం అన్నమాట. అయితే ఒక విధంగా మంచిదే. ఋణ విముక్తి కలిగించడం. వేద వర్గాలు ఋణాల కొరకు పోయేటప్పుడు డబ్బువున్నవారు, వ్యాపారులు, భూస్వాములు ఈ వేదలను పీడించడానికి, వారి కష్టార్జితాన్ని పీడించడానికి ఋణాలు ఇస్తారు. ఈ ఋణాలు

చెల్లించడానికి విపరీతమైన వడ్డీలు విధించి తద్వారా వారి యొక్క కష్టార్జితాన్ని దోపిడి చేయడానికి పూనుకొంటారు. పేద ప్రజలు ఉన్నంతసేపు ఆ ఋణభారం తప్పనే తప్పదు, కనుక ఋణ భారం అనేది నిరంతరం సంప్రాప్తించేది. కనుక ఋణ బాధ నుంచి విముక్తి కలుగజేయాలి అనేటట్లయితే ఆ మనిషి జీవితానికి రక్షణ ఏర్పాటు చేయాలి. ఋణం అనేది జబ్బులాగా, మశూచిలాగా, అమ్మ వారిలాగా వచ్చి మీద పడేటటువంటిది కాదు. సమాజంలో ధనిక వర్గం, పేద వర్గం అని రెండు వర్గాలు వున్నప్పుడు పేదవాడు ధనిక వర్గానికి అవసరం. అతనిని పీడించడమే అతని యొక్క లక్ష్యం, అతని యొక్క జీవితాశయం సమాజంలో పెద్ద మనిషి. అందుచేత ఒకసారి ఋణం తీర్చేటప్పటికి మళ్లీ ఋణం వారు కాకపోతే ఆ వర్గం మనుష్యులు యిస్తారు ప్రభుత్వ ఉద్దేశ్యాన్ని నేను హర్షిస్తున్నాను. ఒకసారి ఋణగ్రస్తుడు అయిపోయినట్లయితే ఆ ఋణభారం నుండి విముక్తి చేయడానికి ఒకసారి ప్రయత్నం చేస్తుంది. అతని యొక్క ఆర్థిక స్థోమత పెరిగినప్పుడు ఋణం చేయడు, ఒక మనిషికి బ్యాంకులో డబ్బు వున్నా ఆస్థిపాస్తులు వున్నా ఆ ఆస్థిపాస్థుల నుండి కష్టపడకుండా డబ్బు వస్తుంది. లేదా ఒక మనిషికి పనిపాటలు వున్నప్పుడు ఆ పనిపాటల మీద అతని కుటుంబం జీవించడానికి అవకాశం వుంటుంది. పనిపాటలు ఉన్నప్పుడుకూడ తన బిడ్డల పోషణకు కష్టం వచ్చినప్పుడు, ఏదైనా పెళ్ళి పేరంటం చేసుకోడానికి ఆధారం లేనప్పుడు కలిగిన వాడి దగ్గరకు పోయినప్పుడు కలిగినవాడు సహజంగా ఎక్కువ వడ్డీకి యితని కష్టార్జితాన్ని దోపిడి చేయడానికి ఋణం యిస్తాడు. ఇది ఒక్కసాగితో పోయేది కాదు. ఈ బిల్లు యొక్క వుద్దేశ్యం నెరవేరాలి అంటే ఈ చర్యల వల్ల కానే కాదు. సమాజంలో వున్న వర్గవిభేదాలన్నీ నిర్మూలించాలి. సమాజంలో లేనటువంటి వాడికి సాంఘిక భద్రతను కలుగజేయాలి, ఎప్పుడూ ఆ మనిషి వెళ్లకూడని పరిస్థితి వుండాలి దానికి యిందులో చూపించిన మార్గం ఏమిటి? ఇందులో ఆటువంటి మార్గం లేనే లేదు. పేదవాడు ఋణగ్రస్థుడు కాకుండా ఈ వుద్దేశ్యం నెరవేరాలి అన్నప్పుడు—అంతకుముందు ఋణగ్రస్థుడు అయిన దాని నుంచి విముక్తి చేయడం, యిక ముందు ఋణగ్రస్థుడు కాకుండా తగిన పద్ధతిలో ఆతనికి ఆర్థిక సహాయం అందేటట్లు చేయాలి. అది ఎక్కడ వున్నది? దీనిని పట్టుకొని కంచుకాగడాతో వెతుకుతున్నాను. దీనికి తగిన సవరణ చేయాలి. ఎందుకు చేయలేదంటే అందరూ కోటీశ్వరులు, భూస్వాములు, దోపిడీదారులు, వడ్డీ వ్యాపారస్థులలో రెండు రకాలుగా చేస్తారు—నిజాయతీగల వడ్డీ వ్యాపారస్థులు, నిజాయతీ లేని వడ్డీ వ్యాపారస్థులు. రెండు రకాల వడ్డీ వ్యాపారస్థులన్న మాట. వర్గాధిపత్యం, ధనికవర్గం ఉన్నంతసేపు ఇట్లాగే ఉంటుంది. నేను వారిని తీసివేయాలని అనడం లేదనుకోండి. లేనివారి సంరక్షణ కోసం తగిన ఆధారం చేయవలసి ఉంటుంది. అది చేసాం కదా అనవచ్చు, చేసేది ఏమిటి అనవచ్చు. దీనినుండి కొన్ని రకమైన పరిణామం వస్తుంది. శాసనం చేయవచ్చును. శాసనం ఎవరి మంచికై చేసినామో వారి మంచికే ఉపయోగపడుతున్నదా, ఎవరి అక్రమాలను దోపిడిని అరికట్టాలని అనుకున్నామో వారి మంచికి ఉపయోగపడుతున్నదా అంటే నా ఉద్దేశంలో అవతలవానికే

ఉపయోగపడుతున్నది. శాసనాన్ని సైడ్‌ట్రాక్ చేసే మార్గాలను అనేకం ఉన్నాయి. తిరిగి రుణంకావాలంటే అతని పరిస్థితిఏమిటి? శాసనంలో నిమిత్తంలేని విషయాలు ఇవి. కాని శాసనం వల్ల ప్రయోజనం దీనినిబట్టే ఉంటుంది. బాధ్యతను చట్టం మంచి సిద్ధాంతంతో చేసిన చట్టం. త్యాగవర్ధని చేసాము. త్యాగవర్ధని అన్నాం కాని సంస్కరణ మార్గం మొదలు పెట్టలేదు. ఉద్దేశాన్ని నేను ప్రశ్నించడం లేదు. నేను అన్నీ వ్యతిరేకిస్తానని అంటున్నారు. ప్రజలకు మేలు చేసేవి వేటిని నేను వ్యతిరేకించను. ఈ బిల్లు 21 జిల్లాలలో ఎంతమందికి రుణ విముక్తి కలిగిందని అడుగుతున్నాను. అందులో సవరించవలసినవి ఉన్నాయి. విముక్తి కలిగించిన తరువాత వారికి ఆల్టర్నేటివ్ సహాయం కలుగచేయాలి కదా. ఇప్పుడు అటువంటిది లేనే లేదు. ఇప్పుడు బ్యాంకుల వడ్డీ చూసినా చాలా ఎక్కువగా తలకు మోపిడు అవుతున్నది. ఈ విషయాలన్నీ సమగ్రంగా ఆలోచించాలని ప్రభుత్వాన్ని కోరుతున్నాను. డొంకతిరుగుడు మార్గాలలో కాకుండా చేదవానికి అర్థిక సౌలభ్యంకలిగించడానికి పూనుకోవాలి. మిత్రులు ఇంకా చాలా విషయాలు చెబుతారని ఆశిస్తూ ఈ మాత్రం సైం నాకు ఇచ్చినందుకు నేను ఆనందంతో కూర్చుంటున్నాను.

(శ్రీ) వి. రామశర్మ:— అధ్యక్ష, ఆంధ్ర ప్రదేశ్ వ్యవసాయ రుణ భార నివారణ చట్టం తీసుకువచ్చినందుకు మంత్రిగారిని అభినందిస్తూ ఈ బిల్లును బల పరుస్తూ కొన్ని విషయాలు చెబుతాను. గ్రామీణ ప్రాంతంలో వ్యవసాయ కార్మికవర్గానికి కాని చేతివృత్తులు చేసుకునేవారికి కాని లాభం కలుగుతుందని చెప్పడంలో తప్పు ఏమీలేదు. ప్రవేటు వడ్డీవ్యాపారస్థులు ఇచ్చిన రుణాలు ఈ బిల్లు మూలంగా రద్దు చేస్తున్నారు. ఈ సందర్భంలో వారికి ప్రత్యామ్నాయమైన పరివర్తి సౌకర్యం కలిగించకుండా ఈ చట్టం చేసినందువల్ల లాభం కలుగుతుందనుకుంటే పొరపాటు. ప్రత్యామ్నాయ సౌకర్యాలు ఏమి చేస్తున్నాం అనేది పరిశీలించాలి. గ్రామీణ బాంకులు పెట్టారు. సహకార బాంకులు పెట్టారు. ఇవి కాక జాతీయం చేసిన బాంకులున్నాయి. ప్రత్యామ్నాయ సౌకర్యం కలిం డం కోసం గ్రామీణ బాంకులు పెట్టామని చెబుతునప్పటికి వాస్తవంలో అమలు జరగడం లేదని స్పష్టంగా చెప్పవలసి ఉంటుంది. గ్రామాలలో ప్రవేటు వడ్డీ వ్యాపారస్తులు కొన్ని కోట్ల రూపాయలు అప్పులు ఇవ్వడంవల్ల వ్యవసాయం నడుస్తున్నది. వారు అధిక వడ్డీలకు ఇస్తున్నారు. వంద రూపాయలకు నెలకు రు. 8 ల నుంచి రు. 10 వరకు వడ్డీ తీసుకుంటున్నారు. ఐనప్పటికి తక్షణావసరానికి అందించేవారు వారు. ఆ విధంగా అందిస్తున్నారు కనుకనే వ్యవసాయం నడుస్తున్నది. ఒక వ్యవసాయ కార్మికుడు ఉన్నాడంటే అతనికి ఇచ్చే సంవత్సరం జీతంతో పాటు రు 1000 లో రు. 1500 లో అప్పు కూడా తీసుకుంటున్నాడు. అటువంటి ఘటనలు ఎన్నో ఉన్నాయి. గ్రామీణ వ్యవసాయం ఎక్కువ భాగం ప్రవేటు వడ్డీ వ్యాపారస్థుల మీద ఆధారపడి ఉంది. ఇదే కాకుండా గ్రామీణ ప్రాంతాలలో నాము వ్యాపారం కూడా ఉంది. 24 సేర్లు ధాన్యంఇస్తే నాలుగునెలల్లో 8నుంచి 12 సేర్లు వరకు నాము తీసుకుంటారు.

అంటే 24 నేర్లతో పాటు నాలుగు నెలల తరువాత 12 నేర్లు, మొత్తం 98 నేర్లు తీసుకుంటాడు. ఇటువంటివి గ్రామీణ ప్రాంతంలో నిరాఘాటంగా సాగిపోతున్నాయి. విముక్తి వారికి నిజంగా కలగాలంటే ప్రత్నామాయ వరపతి సౌకర్యం కలిగించాలి. లేకపోతే లాభం బదులు నష్టం కలుగుతుంది. వారికి గ్రామీణ బాంకుల వారు కాని సహకార బాంకులవారు కాని జాతీయం చేసిన బాంకులవారు కాని అప్పులు ఇవ్వరు. ఇచ్చిన అప్పు రద్దు ఐన కారణంగా ప్రవేటు వడీ వ్యాపారస్థులు అప్పు ఇవ్వరు. వారికి అప్పు దొరకకపోతే వ్యవసాయం దెబ్బతినే పరిస్థితి ఉంది. గ్రామీణ బ్యాంకుల వారు 10 కిమీ. లోపల మాత్రమే వ్యాపారం సాగిస్తాం అంటున్నారు. 10 కిమీ లలో బహుళ: పది గ్రామాలుంటాయోమో. మిగత గ్రామాల సంగతి ఏమిటి? మరొక కండిషన్ ఏమిటంటే గ్రామానికి బస్సు ఉండాలి. అందుకు రోడ్డు ఉండాలి, అటువంటి చోట్ల ఇస్తాం అంటున్నారు. అందువల్లనే గ్రామీణ బాంకులు 10 శాతం మాత్రమే అప్పులు ఇవ్వగలిగాయి, 90 శాతం ఇవ్వలేకపోతున్నాయి. పాడి బర్రె కొను క్కోడానికి గొర్రె కొనుక్కోడానికి, వ్యవసాయం నడపించడానికి అప్పులు ఇచ్చే పరిస్థితిలో చారు లేరు. అందువల్ల ప్రత్నామాయ వరపతి సౌకర్యం కల్పిస్తేనే ఈ చట్టం ద్వారా పేదవారికి న్యాయం కలిగించగలము తప్ప లేకపోతే ఈ చట్టాలు కాగితాలమీదనే ఉంటాయి. ఇన్ని కోట్లు రద్దు ఐనవని లెక్కలు చెప్పవచ్చు. కాగితాల మీద ఎన్ని ఐనా చేయవచ్చు. బాంకుల పరపతి విధానంలో కూడా మార్పు రావాలి. 10 కిమీ లకు ఒక బ్యాంకు వంతున ఏర్పాటు చేయండి. ఏర్పాటు చెయకపోతే 20 25 కి.మీ ల వరకు అప్పులు ఇవ్వాలని నిబంధనలు ఏర్పాటు చేయాలి. అక్కడికి రోడ్లు సౌకర్యం ఉండనీ లేకపోనీ ఇచ్చే పరిస్థితి ఉండాలి. నూటికి 80 మందిగా ఉన్న వ్యవసాయ కార్మికులు, చేతి వృత్తులవాళ్ళకు వాళ్ళందరి అవసరాలకు సరిపోయే విధంగా ఋణం ఇవ్వగలిగినప్పుడు ఈ చట్టము వల్ల లాభము కలిగే అవకాశము ఉంటుంది కాబట్టి దీనిని పరిశీలించవలసిన అవసరం ఎంతైనా ఉంది. ఇక పోతే గ్రామీణ ప్రాంతంలో వ్యవసాయ కార్మికులు సన్నకారు రైతులు—2 1/2 ఎకరాల మాగాణి ఉన్నవారుగాని లేక 5 ఎకరాలు మెట్ట ఉన్నవాళ్లు గాని సన్నకారు రైతుల క్రిందికి వస్తారు అన్నారు—చాకలి, మంగలి, కమ్మరి, చేనేత పని వారు వీరంతా గ్రామాలలో రైతాంగాన్ని కనిపెట్టుకొని ఉండి వాళ్ళ అవసరాలకు తమయొక్క వృత్తులను కొనసాగించుకుంటూ ఉంటారు. వాళ్లు భూమి ఉన్నటువంటి వారు కాదు. భూమి ఉన్న వారికి ఇవ్వమని నేను ఏమీ చెప్పడం లేదు. కాని ఈ వృత్తులు చేసుకుంటూ ఎవరికైతే భూములు లేవో ఎవరికైతే అయిదు ఎకరాలు లోపు ఉన్నవో వాళ్ళను కూడా ఈ పరిధిలోనికి తీసుకు వచ్చి వాళ్ళకు కూడా ఆ రకమైన అవకాశం కల్పించాలి, 76 డిశంబరు 29వ తేదినే ఆర్డినెన్సు జారీ చేశారు. ఇప్పటికి మూడు నెలలు అవుతూ ఉంది. ఈ మూడు నెలల కాలంలో మనం ఎన్ని కోట్ల రూపాయలు రద్దు చేయగలిగినాము. ఆంధ్రదేశంలో ఎంతమందికి సౌకర్యాలు

కల్గించగలిగినాము అనేదానికి సంబంధించిన వివరాలు మంత్రిగారు కలవివ్వాలి. ఈచట్టం సరిగా అమలుజరగాలిఅంటే దీనికి అనుగుణ్యమైన ప్రత్యామ్నాయ పరపతి సౌకర్యం కల్పించటం ద్వారా మనం గ్రామీణ ప్రాంతంలో ఉన్న పేద జనాన్ని వారి వ్యవసాయ కార్మిక వర్గాన్ని గాని సన్నకారు రైతాంగాన్ని గాని చేతి వృత్తులవారిని గాని అనుకోవడానికి అవకాశం ఉంటుంది. ఆ రకమైన పని ఒకటి సాగించాలి. తరువాత నాగు వ్యాపారం ఈ తెలంగాణా ప్రాంతంలో ఇప్పటికీ అమలులో ఉంది. 24 సేర్లకు 12 సేర్లు ధాన్యం తీసుకొనేటటువంటి నాగు వ్యాపారం అమలులో ఉంది కాబట్టి దీనిని కూడా అరికట్టాలి. గ్రామీణ ప్రాంతంలో భూస్వామ్య వర్గం తనకు మిగిలిన ధాన్యాన్ని అంతా కూడా ఈ విధంగా నాగు వ్యాపారం సాగిస్తూ బాగుపడుతూ ఉన్నారు. అందుచేత దీనిమీద తగు చర్య తీసుకొని దీనిని రూపుమాపాలని మనవి చేస్తున్నాను. మాగిటోరియం వచ్చిన తరువాత నేను మా తాలూకాలో నీతిరాల గ్రామం పెదముల సెంటర్ అనే గ్రామాలలో నాగార్జునసాగర్ పునరావాసి పథకం క్రింద ఒక కుమ్మరి మనిషికి 5 ఎకరాల భూమి ఇచ్చారు. డి. ఫారమ్ పట్టా ఇచ్చారు. ఆమె భర్త ఈ అయిదు ఎకరాలు తాకట్టుపెట్టి అప్పుకోసం రిజిస్ట్రేషన్ కూడా చేశాడు. ఈ సందర్భంలో కలెక్టర్ గారి దగ్గరకు వెళ్ళి మరి ఈ రకంగా జరిగింది, మాగిటోరియం ఉంది మీకు తెలియచేసుకోవాలి అని అప్లికేషన్ పెడితే ఏలాంటి చర్యలూ తీసుకోలేదు. తాసిల్ దార్ వెళ్ళి వచ్చారు. వాళ్ళకు రిజిస్ట్రేషన్ చేసుకునే అధికారం ఉంది, వారు రిజిస్ట్రీ చేసుకున్నారు, మేము ఏమీ సహాయం చేసే స్థితిలో లేము. పైనుంచి ఏమైనా వస్తే తప్ప లేకుంటే మనం ఏమి చేయలేము అని వాళ్లు జవాబు చెప్పారు. అందువల్ల చరాస్థితోబాటు స్థిరాస్థికి ఎవరైనా అప్పుల క్రింద తమ భూములను తాకట్టుపెట్టి రిజిస్ట్రేషన్ చేసినా కూడా వాటి అన్నిటికీ కూడా రద్దు చేసి వాళ్ళ భూములను వాళ్ళకు యిప్పించేటట్లుగా, ఈచట్టము అమలులోనికి వచ్చినప్పటినుంచి జరిగిన వాటికైనా వాళ్ల భూములు తిరిగి వాళ్లకు అప్పగించేటట్లు చర్యలు తీసుకోవాలని ఈ చట్టాన్ని పగడ్బందీగా అమలు జరపడానికి ప్రత్యామ్నాయ పరపతి సౌకర్యం కలిగించడంలో బ్యాంకులయొక్క విధానాన్ని మార్పుతీసుకురావడంలో ప్రధాన పాత్ర తీసుకున్నప్పుడే మనం ఈ చట్టాన్ని అమలు పరచగలుగుతాము. దీనివల్ల మంచి ఫలితాలు పేదవారికి దక్కడానికి అవకాశం ఉంటుంది కాబట్టి ఆ రకంగా చేస్తారని కోరుతూ కలవు తీసుకుంటున్నాను.

(శ్రీ పి. వి. రమణ:—అధ్యక్షా, ఈ చట్టము తీసుకువచ్చినందుకు అభినందించవలసిందే. అయితే ప్రాక్టికల్‌గా దీనిని ఆచరణలోకి తీసుకువచ్చేప్పుడు కొన్ని విషయాలు ఎదురవుతున్నాయి. పేదవాడు అయిన, 2 1/2 ఎకరాల లోపు ఉన్న వాళ్లు తీసుకున్న అప్పులన్నీ తిరిగి తీర్చవలసిన అవసరం లేదు. ముఖ్యంగా కొన్ని ఎగ్జంప్షన్స్ ఉన్నప్పటికీ ఆతడు తీర్చవలసిన అవసరం లేదు. ఈ మధ్య మేము ఎలక్షన్స్‌లో తిరిగినప్పుడు కొన్ని సమస్యలు మా దృష్టికి వచ్చినాయి. ఒక హరిజను కూడా తను ఏదో కష్టపడి ఒక రూ. 500 సంపాదించుకున్నాడు. తన తోటి వాడికే అప్పు ఇచ్చాడు. ఈ నాడు ఈ చట్టం రీత్యా అది

కూడా పోయే పరిస్థితి ఉన్నదా? అలాంటివాడు కూడా ఈ పర్యాలోనికి వచ్చినట్లయితే అది కష్టము కలుగజేస్తుంది. వారికి ఏమైనా రక్షణలు కలుగజేసే పరిస్థితి ఉన్నదా? అలాగే ఎవరైనా ఒక ఉద్యోగస్తుడు చనిపోతే ఆయన పిల్లలు చిన్నవాళ్ళయి ఉండి ఆయన భార్యకు ఏ ప్రావిడెంటుఫండో ఏదో వచ్చినట్లయితే ఈ డబ్బు బ్యాంకులో వేస్తే దాని మీద వచ్చే వడ్డీలకు దానికి ఇన్‌కమ్‌టాక్స్ క్లియరెన్సు సర్టిఫికేటు ఇస్తే తప్ప పేమెంటు ఇవ్వని ఇబ్బందులు వస్తున్నాయి కాబట్టి దానిని ఎవరికో ఒకరికి అప్పు ఇచ్చినట్లయితే దానిని రద్దు పరచిన కేసులు ఉన్నాయి. అలాంటి చిన్న వాళ్లు ఇచ్చినవి కూడా ఇది వర్తించకుండా ఏదైనా పద్ధతి ఉందా? లేక అది కూడా పోయే పరిస్థితులు ఉన్నాయా? దీనిలో ఎక్కడా రక్షణ కల్పించలేదేమోనని నేను భావిస్తున్నాను. అదే విధంగా రిటైరు అయిపోయిన అధికారులు వారికి వచ్చే ప్రావిడెంటు ఫండుగా వచ్చిన డబ్బును కొంతమంది బ్యాంకులో వేస్తా. కొంతమంది ఏదో అప్పులు యిచ్చుకుంటూ ఉంటారు. వాళ్ళకు కూడా ఇదే సమస్య ఎదురవుతోంది. అన్నిటికంటె ముఖ్యమైనటువంటిది మా ప్రాంతంలో ముఖ్యంగా విశాఖపట్టణం జిల్లాలో అందులో అనకాపల్లి తాలూకాలో జాగరీ మార్కెటులో ఒక ప్రత్యేకమైన పరిస్థితి ఉంది. అక్కడ రెండు రకాలైన వ్యాపారం జరుగుతూ ఉంటుంది. రైతుకి అప్పు ఇచ్చి ఆ అప్పు బెల్లం రూపంలో వడ్డీతోనవో తీసుకుని దానిమీద నూటికి మూడు రూపాయల కమీషన్ తీసుకొని చేసుకోవడం అక్కడ ఆచారం. అయితే దీంట్లో లఖాధికారిగా ఉన్నతను రైతుకి డైరెక్టుగా అప్పులు ఇవ్వడం అనేది చాల తక్కువ. ఆయన దగ్గర పార్టనర్ అనే పేరుతో 10 నుంచి 100 మంది బాకా ఉంటారు. ఒకాయన రెండు మూడు లఱుల వ్యాపారం వేయగలిగితే ఆయనదగ్గర 20 మందో 50 మందో పార్టనర్స్ ఉంటారు. వాళ్ళు ఎకరా రెండెకరాలు కలిగి ఉండవచ్చు. ఏమీ భూమి లేకుండా ఉండవచ్చు. నాలుగు వేలో 5 వేలో తన చేతిలో ఉంచే ఈ లఖాధికారి దగ్గర 20 వేలో 30 వేలో తీసుకువస్తాడు. తన క్రింద నున్న రైతులకు అప్పులు యిస్తాడు. వసూలు చేసిన డబ్బు వడ్డీ కూడ ఆ లఖాధికారికే చెల్లిస్తాడు. కాని నూటికి మూడు రూపాయల చొప్పున వచ్చే కమీషన్‌లో లఖాధికారి ఇతను రెండూ, ఒకటీ కానీయండి, ఒకటిన్నర ఒకటిన్నర కానీయండి వాళ్ళ పరిస్థితినిబట్టి వాళ్ళు పంచుకోవడం జరుగుతుంది. కాని ఈవేళ ఈ చట్ట రీత్యా ఆ లఖాధికారికి మాత్రం ఏమీ పోవడం లేదు. కాని పార్టనర్ పేరుతో మధ్యవర్తిగా ఉన్నటువంటి చిన్నవాడు, వాడు చిన్న రైతుకి ఇచ్చాడు కాబట్టి ఆ చిన్న రైతు తనకి ఇవ్వక్కరలేదు. వీడు మాత్రం తను తీసుకువచ్చిన 20 వేలో, 50 వేలో ఆ లఖాధికారికి మాత్రం చెల్లించాలి. దానికి ఎలాంటి రక్షణ లేదని నేను అనుకుంటున్నాను. కాబట్టి క్రింద ఉన్నటువంటి వాడికి రక్షణ మనం కలుగచేయడం న్యాయంగానే ఉంది కాని తనవంటివాడే పేదవాడు తన తోటివాడికి అప్పు ఇస్తే అది పోకుండా ఉండేదానికి మార్గం లేకపోయినట్లయితే ఎవరికోసర్థకు మనం తెస్తున్నామో అదే సమాజంలోనే ఉన్నటువంటి వాడికే మరొకడికి మనం నష్టం చేసినవాళ్ళము అవుతున్నాము. తరువాత ఇది వ్యక్తి

గతంగా కొంతమంది వ్యక్తులు ఇచ్చిన అప్పులకు మాత్రమే వర్తిస్తోంది. కోఆపరేటివ్ సంస్థలోగాని కమర్షియల్ బ్యాంకులకుగాని ప్రభుత్వం ఇచ్చే అప్పులకుగానీ వేటికీ ఇది వర్తించదు. వాళ్ళను అప్పులలోనుంచి పైకి తీసుకు రావాలి అంటే న్యాయంగా అది కూడా తీసివేయాలేమో! బహుశ: యు.పి.లో అనుకుంటాను 4,200 ఆదాయం వచ్చేవాళ్ళకు ప్రతివాళ్ళకుకూడా కో ఆపరేటివ్ అప్పులుగానీ కమర్షియల్ బ్యాంకులు ఇచ్చిన అప్పులుగానీ ప్రభుత్వం ఇచ్చినవిగాని వ్యక్తిగతంగా తీసుకున్నవిగాని ఏవి అయినా సరే రద్దు చేసే చట్టాన్ని యు.పి లో తెచ్చారు. ఆ రకంగా న్యాయంగా అప్పులనుంచి విముక్తి చేయాలని అనుకున్నట్లయితే ఏ రకం అప్పులు అయినా సరే వాడు తీర్చలేని పరిస్థితిలో ఉన్నాడు అని అనుకున్నప్పుడు దానిలోంచి బయటపడడానికి అవసరమైన చర్యలు మనం తీసుకోవలసిన అవసరం ఉంది. వాళ్ళకు తిరిగి అప్పులు ఇచ్చే పరిస్థితిని గురించి కూడా నాముందు మాట్లాడిన మిత్రులు మాట్లాడారు. ఆ వివరాలలోనికి నేను పోలేను. అది కూడా కలుగచేయాలి. అప్పులు చాల ఎక్కువ వడ్డీకి ఎక్స్‌ప్లాయిట్ చేస్తున్నాడు అంటున్నారు. నిజమే. చాల రకాల వడ్డీలు ఉన్నాయి. వారము వడ్డీ, రోజు వడ్డీ ఇట్లా చాలా రకాలలోన వడ్డీలు ఉన్నాయి. కాని కమర్షియల్ బ్యాంకులోకూడా 3 నెలలకు ఒకసారి అసలుకు వడ్డీ కలుపుతున్నారు. అసలు వడ్డీ కలిపి పీనల్ వడ్డీ వసూలు చేస్తున్నారు ఇది ఏ విధంగా చిన్న రైతుకి ఉపయోగపడుతుందో నాకు అర్థం కావడం లేదు. వీటిని కూడా దృష్టిలో పెట్టుకుని వీటికికూడా సరయిన చర్యలు తీసుకోవాలి అని మనవి చేస్తున్నాను. కాని డిఫరెన్షియల్ ఇంటరెస్టు అంటారు. నిజమే కాని చాల తక్కువమందికిమాత్రం ఇవ్వడం జరుగుతోంది. మిగతావారికి ఇచ్చేది 13, 15, 16 పర్సంటు వడ్డీలకు ఇస్తున్నారు. 3 నెలలకు ఒకసారి అసలుకు వడ్డీ కలుపుతున్నారు. ఇది దృష్టిలో పెట్టుకొని వీరందరకు రుణకలుగచేయవలసిందిగా కోరుతు శలవుతీసుకుంటున్నాను.

Sri E. Ayyapu Reddy :—Mr. Speaker, Sir, Unfortunately this Bill declares a large segment of Andhra Rural people as unworthy of credit without conferring any tangible benefit on them. This bill speaks volumes about the progress we have made during the last 30 years. This Bill also is a monumental representative of 11 years socialism we have achieved under Smt. Indira Gandhi. This Bill is said to be for the purpose of implementing the 20 Point Programme. The 20 Point Programme itself is a sad commentary on the economic state of affairs of India. I just want to quote an incident which I had experienced in America while I was there in May. In the Airport of Atalanta, I met an American. He asked me, "What is your 20 Point Point Programme? You are saying you are abolishing bonded labour. Is there bonded labour in India? What did Nehru do for the last 17 years? Did he not make an attempt to abolish this bonded labour during his regime? We are all thinking that he was a great man, a great humanitarian. Now after 17 years of his regime, you come and say that still there is bonded labour and it requires to be abolished". 4-30 p.m.

I attempted to tell him that this is not the state of affairs but he was not convinced. He was convinced that Nehru overlooked and did not allow bonded labour to be abolished. While he came out, he spoke about India and about socialism of all other countries. This Bill unfortunately is a sad commentary on the state of affairs on the rural economy of Annapurna-Andhra Pradesh. It does not matter, if we are accepting true facts and after trying to remedy the state of affairs, I would be quite happy; but unfortunately this Bill does not confer any benefit what so ever on these poorer sections while declaring them to be unworthy of credit in the market. This Debt Act does not apply to debt due to the State. For a debt due to a Co-operative Society, to a Bank to Government, it does not speak. Above all, this Debt Act does not apply for the prices of goods brought by him. Suppose, he has bought some goods from a shop, then this Act does not apply. Even if he has indebted to a toddy shop or to a liquor vendor, this act does not apply. If he has gone and bought some food grains from his Master, this Act does not apply. There are 12 exemptions in this Act. I want a straight answer from the Government. What is the debt to which this Act apply? The exemptions are twelve in number. Any debt can be brought in under this lap. Any clever lawyer can easily bring any debt under this law. Usually he says "I am borrowing it for the purpose of my family necessity Viz., to purchase clothes. Then this Act has absolutely no application. Does it confer any benefit. What type of benefit of debt which you want to give him? Kindly let me know. Absolutely nothing. Our friends are thinking this is going to help the poor man. No, it does not help the poor man but on the other hand,it is smoothens the credit facilities which he is traditionally enjoying. What is more surprising is that this is applicable only to debt that he has incured prior to 26th December, 1976. Does it apply to any debt which has been incurred subsequent 25th December, 1976? or which is going to be incurred hereafter? No, Kindly see the definition of 'debt'. "Debt' includes any liability owing to a creditor in cash or in kind, whether secured or unsecured payable under a decree or order of a civil court or otherwise and subsisting at the commencement of this Act....It may be sufficient at the commencement of the Act. You cannot abolish future debts. Therefore, this Act applies only to debts which were incurred prior to 26th December, 1976. So a creditor can easily say that this amount has been bought for the necessities of his life Viz., for purchasing clothes. Even if he had said that he took the amount for the purpose of drinking, he saved. This 'debt' includes any debt. Kindly see clause (viii). It says "Any debt which represents

the price of goods or property whether movable or immovable purchased by a debtor or any amount due under a Hire-Purchase agreement. (ix) any advance of money given to a debtor by a Person as the price of goods or property to sold later on by the debt or: కేవు ప్రొద్దున వాడు శనగకాయలు అమ్ముతాను అన్నా ఈ ఆక్టు అప్లయి కాదు. So practically, there is an eloborate procedure. There is a Tribunal, Appellate Tribunal: it only go into the question of pleged articles for recovering ordinarily other debts. He has to go to a Civil Court. The Appellete Tribunal would only pass an order and that order has to be executed in a Civil Court. We all know what amount of delay is incurred for executing the decrees by the courts. During the last 30 years, I have not seen, any decree of a Civil Court having been executed and the amount realised within a period of 3 or 4 years. So the object is laudable. But it is harming on the other hand the very innocent third parties. As Mr. P. V. Ramana said there are some poor ladies who having sold their little land or small property or having lent their small amount to poor people, they are all standing aghast because by one stroke these debts have been abolished. That is the impression we are having in the rural areas.

Unfortunately 'rural artisan' has been defined. It means, a person who does not hold any agricultural land and whose principal means of livelihood is production or repair of traditional tools, implements and other articles or things used for agriculture or purposes ancillary there, and includes a person who normally earns his livelihood by practising a craft either by his own labour or by the labour of all or any of the members of his family in rural area:" 4-40 p. m.

But the dictionery meaning for 'craft' is skill, cunning, decett, trade. So even a money lender can say 'I am a rural artisan'. Because this is a trade. You have not defined 'craft' any where. There are many 'crafts' in the Act. As a matter of fact, the people who have drafted this Bill, unfortunately, have not taken into consideration the very many other provisions and the various other enactments. For example, the Civil Procedure Code has been recently amended. There it was made impossible for any decree-holder to attach the house property or the property of a labour, or that of a agricultural labourer or of an artisan, thereby making it impossible for people to drive him out of his house or to attach the tools of his trade. Therefore this bill requires a Serious reconsideration.

Thank you.

(శ్రీ యు.ఎ. సూర్యనారాయణ రాజు:-అధ్యక్షా, సన్నకారు రైతుల చేతి వృత్తుల, వ్యవసాయ కూలీల ఋణ విమోచనకు ప్రతిపాదించిన బిల్లును సమర్థిస్తూ కొన్ని సూచనలు చేయదలచుకున్నాను. ఈ మూడుతరగతులవారు ఏ వ్యక్తి దగ్గర ఋణం తీసుకున్నప్పటికి అది చెల్లించనక్కరలేదని ఆర్డినెన్స్ 1976లో తీసుకు వచ్చారు ఇప్పుడు దానిని బిల్లుగా తీసుకువచ్చారు. విశాఖపట్టణం, శ్రీకాకుళం జిల్లాలకు సంబంధించి చాలామంది వ్యవసాయ కూలీలు డెల్టా ప్రాంతాలకు వలస వెళ్లిపోయారు. వారు అక్కడ కష్టపడి సాలీనా మూడు నాలుగు వందల రూపాయలు సంపాదించి వారి గ్రామాలకు పంపిస్తూ వారికి తెలిసిన వారికి ఇచ్చిన సంఘటనలు వున్నాయి. అటువంటి వారిని కూడ మనీ లెండర్స్‌గా చూస్తే వారు చాలా నష్టపడతారు. అటువంటి వారికి ఈ బిల్లులో రక్షణ లేదు. వీటికి వడ్డీ లేదు. ఇందువల్ల పాలెకాపు, రైతుల సంబంధం చెడుతుంది కనుక ఇలా డబ్బు ఇచ్చిన వారికి రక్షణ కలుగచేయాలని కోరుతున్నాను. ఇటువంటి రూరల్ క్రెడిట్‌కు సంబంధించిన బిల్లును సెలక్టు కమిటికి పంపిస్తే గ్రామాలలోని అనుభవాలు తెలుసుకోటానికి అవకాశం వుంటుంది. ఈ ఆర్డినెన్స్ వచ్చిన తరువాత గ్రామాలలోని ఈ మూడు తరగతుల వారికి ఋణాలు దొరకక చాలా బాధలు పడుతున్నారు. కమర్షియల్ బ్యాంకులు కాని, ఇతర గ్రామీణ పరపతి సంఘాలు కాని నామ మాత్రంగా వున్నాయి కాని వీరికి సహాయపడటం లేదు. రిజర్వ్ బ్యాంక్ రూల్స్ ప్రకారం ముందు 15 పర్సంటు డిపాజిట్స్ సేకరించిన తరువాతనే రుణాలు ఇవ్వటానికి వీలుంది. గ్రామాలలో 1000 కోట్ల రూపాయల వరకు క్రెడిట్ ఇవ్వవలసి వుంటుందని అంచనా వేశారు. ఈ సందర్భంలో గ్రామాలలో వారికి కావలసిన ఋణ సౌకర్యాలు కలుగచేయాలని. అందుకు తగిన మార్గాలు ఆలోచించాలని కోరుతూ సెలవు తీసుకుంటున్నాను.

(శ్రీ యం. ఓంకార్:—అధ్యక్షా, ఈ బిల్లుయొక్క మంచి చెడ్డలను ఆలోచించేటప్పుడు – ఇది వరకు ఆర్డినెన్స్‌గా తెచ్చి ఒక సంవత్సరం పొడిగించారు. సుమారు ఇరవై నెలల కాలంలో దీనివల్ల వచ్చిన ఫలితాలు ఏమిటో చూడవలసి వుంది. బిల్లు తీసుకురావడం తప్పు అని నేను అనడం లేదు. ఎదో రూపంలో అప్పుల మండి విముక్తి పొందటం, అందుకు ఈ బిల్లును మేము ఆహ్వానిస్తున్నాము. కాని వాస్తవంలో వారికి ఋణ విముక్తి కలుగచేయబడిందా లేక వారి కళ్ల నీళ్లు తుడవటానికి మాత్రమే తీసుకురాబడిందా అని చూస్తే ఈ బిల్లు చాలా మందికి సహాయపడలేదని చెప్పవలసి వుంది. కేవలం డబ్బా కొట్టుకొని ప్రచారం చేసుకోవటానికి మాత్రమే ఇది ఉపయోగపడుతున్నది. గ్రామాలలో సన్నకారు రైతులకు, వ్యవసాయ కూలీలకు పది పర్సంట్ బోగర్ మిత్తికి, వడ్డి వాగులకు ఇచ్చి ధనికులు వారిని దోపిడి చేస్తున్నారు. వడ్డీ వాగులు తగ్గాలని మా మార్క్సిస్టు పార్టీ నాయకులు చెబుతున్నారు. పోలీసు అధికారులు, గ్రామాధికారులు ధనికులకు మద్దతుగా వుంటున్నందువల్ల వారు వేదల నుండి బలవంతంగా అప్పులను వసూలు చేసుకుంటున్నారు. ఈ బిల్లు ప్రైవేటు వ్యక్తుల నుండి తీసుకున్న అప్పులకి వర్తిస్తుందన్నారు. 'పో రేటివ్ సైటీలు, బ్యాంకులు, ఎగ్రికల్చర్ డిపార్టుమెంటు

ఇచ్చిన అప్పులకు ఈ బిల్లు వర్తించదు అని అన్నారు. ఇవి వారికి ఇచ్చిన అప్పుడు ఒక్క సర్కులర్ కూడా లేదు. వాటిని కూడా రద్దు చేస్తే సహాయం చేసినట్లు అవుతుంది. ప్రభుత్వం అదర్శంగా వున్నట్లు అన్పిస్తుంది. వాటిని మినహాయించడం వల్ల ఆగి ఇచ్చిన ఎంత మొత్తం అయినా వాటికి ఇది వర్తింప చేయకపోవడంవల్ల ప్రభుత్వం ఆదర్శవంతంగా లేదని చెప్పటానికి అవకాశం ఏర్పడుతున్నది. కనుక వాటికి కూడా ఈ బిల్లును వర్తింపచేయాలని నేను కోరుతున్నాను. ఇందుకు పోలీసుల మీద గ్రామాధికారులమీద ఆధారపడకుండా ప్రజా ప్రతినిధులతో కూడిన కమిటీలు వేసి ఈ ఆర్డినెన్స్ ప్రకటించిన తరువాత వసూలు చేసిన అప్పులను తిరిగి అప్పు చేసిన వారికి ఆడబ్బు ఇప్పించేట్లుగా చూస్తే బాగుంటుంది. ఆర్డినెన్స్ వచ్చిన తరువాత కూడా బలవంతంగా వసూలు చేసుకున్న సంఘటనలు వున్నాయి. కనుక ఒక కమిటీ వేసి ఆ కమిటీ ఇటువంటి వారిని పరిశీలించి ఆలా వసూలు చాబడిన సొమ్ముకు తిరిగి ఆ వ్యవసాయ కూలీ కు, చేతి వృత్తుల వారికి, సన్న కారు రైతులకు తిరిగి ఇప్పించే పద్ధతి ప్రవేశ పెట్టాలని కోరుతున్నాను. ఆలాంటి మార్పు బిల్లులో ప్రవేశ పెట్టాలని కోరుతూ సెలవు తీసుకుంటున్నాను.

శ్రీ. పి. శ్రీరామ్మూర్తి—అధ్యక్షా, గ్రామీనాభివృద్ధి మంత్రిగారు ప్రవేశ పెట్టిన బిల్లును సమర్థిస్తున్నాను. మొట్ట మొదట లేకపోయినా సన్నకారు రైతులను, చేతివృత్తుల వారిని, వ్యవసాయ కూలీలను కూడా ఈ బిల్లులో చేర్చినందుకు వారికి కూడా ఈ అప్పుల నుండి మినహాయిస్తున్నందు నా సంతోషాన్ని ప్రకటిస్తున్నాను.

అధ్యక్షా, యీ బిల్లువల్ల ప్రభుత్వము యిచ్చినటువంటి అప్పులు తప్పించి 4-50 P.m.
గ్రామాలలో ఆర్థిక సౌకర్యము కలుగజేసేందుకు వీలుగా ఏమీలేదు. ఈ బిల్లు వల్ల భూస్వాములు, పావుకార్లు సహకారము యీ పేద ప్రజలకు ఏ విధంగానూ లేకుండా పోతుంది. అయితే మన భారతదేశములో బ్యాంకులు నేషనలైజేషన్ పనికిరాదు అంటూ కేంద్రంలో వాదించి బయటకు వచ్చినవారే యీ నాడు అధికారములో ఉన్నారు. పేపర్లో చూసాను. ఆస్తులు లేనివారికి బ్యాంకులు అప్పులు యివ్వడానికి వీలులేదనే ఆదేశపత్రం బ్యాంకుల మంచి పంపించడము జరిగింది. ఈ తరుణములో యీ బిల్లును గ్రామాలలో ఉన్నటువంటి ఆర్డినాన్సు అగ్రికల్చరల్ లేబర్, సన్నకారు రైతులను దృష్టిలో పెట్టుకొని మనము బ్యాంకింగు వ్యవస్థను అభివృద్ధి చేసుకోవాలి. పెద్దలు రాజుగారు ఒక విషయం చెప్పారు. శ్రీకాకుళం, విశాఖపట్నం జిల్లాలో గ్రామీణ బ్యాంకులు కూడా ఓపెన్ చెయ్యడము జరిగింది. దేశంలో ఉన్నటువంటి ప్రతి ప్రాంతానికి ప్రజానీకం అందరికీ కూడా సహకారం అందేలా గ్రామీణ బ్యాంకులు స్థాపించడము జరిగింది. అయితే ప్రస్తుత కేంద్ర ప్రభుత్వ సూత్రాల ప్రకారము ఆస్తులు లేనివారి, మరియు నిరుద్యోగులకు అప్పులు యివ్వరాదని బ్యాంకులకు ఆదేశాలు వచ్చినతరువాత ఎంతవరకూ యీ బిల్లు ఉపయోగపడుతుందో ఆలోచించాలి పూర్వము రోజుల్లో రెవెన్యూ శాఖ ద్వారా తక్కావి బుణాలు సంగతి చూస్తే యీ స్మాల్ ఫార్మర్స్‌కు బుణాలు

అందజేయడము జరిగేది. ప్రతి గ్రామంలోనూ కూడా కోఆపరేటివ్ సొసైటీల ద్వారా యీ సన్నకారు రైతులకు బుణాలు అందేట్లు యీ బిల్లు ద్వారా సదుపాయము కలుగజేస్తే వారికి అభివృద్ధి చేసినవారయి అవుతాము. లేనిపక్షములో యీ బిల్లు బిల్లురాగానే వుంటుంది. అందువల్ల ప్రజానీకము ఇబ్బందులను తొలగించేట్లా యీ బిల్లును రూపొందించాలని కోరుతూ శలవు తీసుకుంటున్నాను.

శ్రీ ఎన్. వెంకటరత్నం :—అధ్యక్షా, ఈ బిల్లు ఎయిమ్స్ అండ్ ఆబ్జక్టివ్స్ రీజన్స్ చూపించినట్లు ఉద్దేశ్యము మంచిదే. The State Government has viewed with great concern the exploitation of weaker sections of the community by unscrupulous money lenders and land lords. ఈ ఉద్దేశ్యము నెరవేర్చే నిమిత్తము యీ చట్టము చేస్తున్నారు. కాని ఈ చట్టములో ఉన్నటువంటు ప్రొవిజన్స్ ఆ విధంగా లేవు ఎందుకంటే ప్రతి క్రెడిటు రాతుసుడు కాడు. ప్రతి డెబ్టారు కూడా పుణ్యాత్ముడు కాడు. క్రెడిటర్ సదుద్దేశ్యంతో అవతలవానికి సహాయం చేద్దామని డబ్బు యిచ్చేవాడూ ఉన్నారు. వీళ్ళందరి దగ్గరనుండి తీసుకొని క్రొత్తగి తండనాలు ఆడకూడదు. తరువాత సంగతి చూద్దాము అనుకునే డెబిడర్స్ కూడా ఉన్నారు. నాకో మనుషులు ఏమయితేనేమి, నా పెళ్ళాము ఏమయితేనేమి, కుటుంబం ఎటుపోతే అటుపోయింది అనే దుర్మార్గులు ఉన్నారు. కాబట్టి ఎవరు మంచివారు, ఎవరు కాదు అనే డిస్క్రిమినేషన్ చేయగలిగి ఉండాలి. అది చేయగలిగితేనే యీ ఎయిమ్స్ అండ్ ఆబ్జక్టివ్స్ ఎచీవ్ చేయగలవారము అవుతాము. తీసుకునేవారు ఎవరు అయినా పరే ఒక రోజునవచ్చి అయ్యా నా భార్య జబ్బుతోవుంది. హాస్పటలులో జేరిపించాలి, నాకు ఒక వందరూపాయలు యివ్వండి అంటే వీడెవడు అంటే వయసులవారు ఒక వంద రూపాయలు యిస్తే వాడికి 100 రూపాయలు గోవిందా అన్నమాట. ఆ రకమైన క్లాజు బిల్లులో ఉద్దేశ్యము ఆదికాదు. అన్స్క్రిప్యులస్ మనీ లెండర్స్ నుంచి సేవ్ చేయడానికని ఆబ్జక్టివ్స్ అండ్ రీజన్స్‌లో వుంది. కాని అది డెఫినిషన్ లో లేదు. కాబట్టి క్రెడిటర్ అనే డెఫనిషన్ లో క్లాజ్ నెం 6 లో 'Creditor' means any person from or in respect of whom the debtor has borrowed అనే దాని దగ్గర who is an unscrupulous money lender or a landlord అనేది యాడ్ చేస్తే ఆబ్జక్టివ్స్ మరియు రీజన్స్‌ను ఎచీవ్ చేసినట్లు అయ్యేది. అట్లాగే డెబిటార్ డెఫినిషన్‌లో డెబిటర్ ప్రతీవాడు కూడా సదుద్దేశంతోచేసి వుండడు. అటువంటపుడు యీ డెబిటార్ డెఫినిషన్ Debtor means an Agricultural, a rural artisan of a small former, who has borrowed or incurred any debt for lawful purposes before the commencement of this Act. అనేది కాపుల్ ఫర్ పస్ కి దానిని తీసుకొని ఉన్నట్లయితే ఆది కూడా అన్స్క్రుప్యులస్ మనీ లెండర్ నుంచి లాండ్ లార్డ్స్ నుంచి తీసుకొని ఉంటే యీ బాకీ రద్దు అవుతుంది. అనేది పెడితే ఆబ్జెక్టివ్ అండ్ రీజన్స్ ఎచీవ్ చేసినట్లు అయ్యేది. ఇప్పుడు అది కావడము లేదు. తరువాత యీ 13, 14, 15 సెక్షన్సులో ఛాలా ఉద్దేశ్యము కోర్టుకు వెళ్ళడానికి వీలు లేదు అనే ప్రొవిజన్ పెట్టారు. బహుశా యీ బిల్లు డ్రాఫ్ట్ చేసేటప్పటికి దేశంలో మార్పు జరిగి ఉండదు.

అందుచేత యీ మార్పు జరిగే ముందు దేశంలో ఒక అర్థము పర్థము లేని ప్రొవిజన్స్ ఎమర్జెన్సీ ముందు పెట్టడము జరుగుతూ ఉండేది. డెబ్ట్ అంటే అర్థము యిలా ఉంది.

శ్రీ ఇ. అయ్యపు రెడ్డి:—ఇది మామూలు డెబ్ట్ కాదు. ప్లెడ్జ్ అండ్ మార్ట్‌గేజ్‌కి మాత్రము వర్తిస్తుంది.

శ్రీ ఎస్. వెంకటరత్నం:—ఏది ఎలా ఉన్నా ఎమర్జెన్సీ ముందు పాస్ చేసిన ప్రతి యాక్టులోనూ కూడా ఒక రబ్బర్ స్టాంపు ప్రొవిజన్ పెట్టారు. కోర్టులకు వెళ్ళడానికి వీలు లేదని ప్రొవిజన్ పెట్టారు. ఇక్కడ రెండు అప్పలెట్ అథారిటీస్ పెట్టారు. టిబ్యునల్ తాహశీల్‌దారు దానికి న్యాయవిచారణ చేస్తారు. అప్పిలెట్ టిబ్యునల్ కలెక్టరు దానికి న్యాయ విచారణ చేస్తారు. ఇపుడు యీ బిల్లు పరికారము ఎవరు డెబ్టార్ ఎవరు స్మాల్ ఫార్మర్ అనేది యీ తహశీల్‌దారు నిర్ణయించాలి. ఈ తహశీల్‌దార్లు ఎంత వరకు న్యాయం చేస్తారో మనకు తెలుసు. వారు దొరకరు. వారి దగ్గర న్యాయస్థానం ఉంటే ఏమి జరుగుతుందో మనకు తెలుసు. ఎపుడైనా సెటిల్మెంట్ కేసెస్ తహశీల్‌దారు దగ్గర ఉంటే కట్టలు కట్టలు చెదలు తింటున్నాయి. అవి పరిష్కరింపబడలేదు. అందువల్ల యీ తహశీల్‌దార్లు దొరకరు. దొరికినా వారితో డీల్ చేయడం కష్టము. అటువంటి తహశీల్‌దార్లకు యిపుడు టిబ్యునల్ పవర్ యిచ్చారు. దాని మీద అప్పలెట్ అథారటి కలెక్టరు. కలెక్టరుగారికి యిదివరకు 114 పవర్‌లు ఉంటే యిపుడు దీనికి కూడా కలుపుతున్నారు. అటువంటి వారి దగ్గర తీరక లేక 100 కి 99 కేసులలో అన్యాయము జరిగే అవకాశము ఉన్నపుడు కోర్టుకు వెళ్లడానికి వీలు లేదు అనడంతో ఏ పర్‌పస్ కోసము అయితే యీ యాక్టు పెట్టారో ఆ పూర్ పీపుల్ యీ యాక్టు వల్ల పర్‌పస్ సర్వ్ కావడము లేదు. కాబట్టి ఆ ప్రొవిజన్స్ తీసివేయాలని కోరుతున్నాను. ఇపుడు సొమ్ము వుచ్చుకునేవాడు అంతా బీదవాడు అయి ఉండవచ్చు. ఈ ఎమెండుమెంట్ పరికారం యిచ్చే వారు బీద వాడు అయి ఉంటే యీ చట్టము వర్తించదు. చాలా సెన్సిబుల్ ఎమెండుమెంటు గవర్నమెంటు తీసుకువచ్చారు. దానికోసము గవర్నమెంటును నేను హృదయ పూర్వకముగా అభినందిస్తూ సెలవు తీసుకుంటున్నాను.

శ్రీ కె. రంగదాస్ :—అధ్యక్షా, యీ బిల్లు ఉద్దేశ్యము మంచిదిగా ఉన్నప్పటికీ ఫలితాలు మాత్రము మంచిగా ప్రజలకు ఎమీ లాభించటము లేదు. పల్లెలలో అంతకుముందు షావుకార్లు భూస్వాములు ఏమైనా అప్పులు యిచ్చినా వారు యీ బిల్లు వల్ల వచ్చే సాధకబాధకాలు ముందే తెలుసుకొని తెలివిగా జాగ్రత్త పడ్డారు. ఏ భూస్వామి అయినా, షావుకారు అయినా కాని తెలివిగా యీ బీద రైతులవద్ద ఏమైనా వస్తువులు కుదువపెట్టికొని అప్పులు యివ్వడము లేదు. ఇప్పుడు నీతిపరులుగా అప్పులు తీసుకునేవారు ఉన్నారనే

నమ్మి ఎవరూ అప్పులు యివ్వడము లేదు. ఒక వేళ యిచ్చినా లోపాయికారిగా మిత్తి, ఇంటరెస్టులు ఏర్పాటు చేసుకుంటారు. ఇంటరెస్టు, అసలు మొత్తము వచ్చిన తరువాతనే వారి దగ్గర కుదువకు పెట్టుకున్న వస్తువులు తీసుకునే అవకాశము ఉంటుంది. ఏమీ లేకుండా ధర్మముగా, న్యాయంగా ఏ ఋణము మనకు వస్తుందని అనుకోవడానికి వీలు లేదు. మెన్న ఓట్ల కోరకు ప్రచారంలో మీరు చెప్పిన విషయాలు వారు అర్థము చేసుకొని భూస్వాములు,

5-00 P. M.

షావుకారులు తెలివిగా ముందే జాగ్రత్త పడ్డారు. దీనివల్ల జరిగిందేమంటే ఎవరైనా పాపం మీద వారు అని నమ్మిచేబదులు యిచ్చిన వారు బాధపడుతారు. షావుకార్లు నష్టపడే అవకాశం లేకుండా జాగ్రత్త పడ్డారు. దీని విషయములో ప్రభుత్వం హెల్ప్‌లెస్ అని చెప్పాలి, ఎలా పరిష్కారం చేస్తుందో తెలియదు, స్లోగన్ గురించి యిది పనికి వస్తుంది. ఎదైనా యాక్టు తెచ్చినప్పుడు, ఋణం ఎగొట్టడానికి మార్గం చూపించినప్పుడు ఎవరికి నమ్మి గుడాలు యిచ్చే పరిస్థితి లేకుండా పోతుంది. చిన్న ఫ్యామిలీకి వంద రెండు వందలు కావాలంటే ఏ మాదిరిగా తెచ్చుకుంటాడు ఈ పరిస్థితిలో షావుకారు వద్దకు పోయినగ పెట్టి తెచ్చుకునే పరిస్థితి యీ బిల్లు ద్వారా ఎక్కువగా తెచ్చిపెట్టారు. ఇది తెచ్చి ఒక రకమైన హామీ పెట్టాలనే పరిస్థితి తీసుకువచ్చారు, బాధలు పడుతూ జీవించేవారికి అప్పు పుట్టని పరిస్థితి ఏర్పడింది. ప్రభుత్వ పరముగా కో-ఆపరేటివ్ సొసైటీస్‌ను పెట్టి ప్రతి గ్రామములో డబ్బు అందించే ఏర్పాటు చేసిన తరువాత యిది పెడితే బాగుండేది. అమ్మ పెట్టదు, అడుక్కోనివ్వదు అనే పద్ధతిలో యీ బిల్లు పెట్టడములో మంచి కంటే చెడు ఫలితాలు ఎక్కువగా వచ్చే పరిస్థితి వుంది, చట్టము చేస్తున్నారు, మంచిదే. కాని భవిష్యత్తులో ప్రతి గ్రామములో తప్పనిసరిగా కో-ఆపరేటివ్ సొసైటి ఏర్పాటు చేసి దాని ద్వారా ప్రతి వాడికి డబ్బు అందించే ప్రయత్నం చేస్తారని ఆశిస్తూ సెలవు తీసుకుంటున్నాను

(శ్రీ డి. వెంకటేశం :—అధ్యక్షా. మారటోరియంకు సంబంధించి యీ బిల్లు ప్రవేశపెట్టారు, ఒక బిల్లు ప్రవేశపెట్టినప్పుడు దానిలో వుండే సాధక బాధకాలను యోచన చేయకుండా చేసినప్పుడు యీ ప్రభుత్వాన్ని ఏమి అనాలో అర్థం కాకుండా వుంది. ఈ రోజు ఏమి అన్నారు. A Bill to provide relief from indebtedness to agricultural labourers. అగ్రికల్చర్ లేబరుకు ఏ విధంగా అప్పు యివ్వదలచుకున్నారు? ప్రైవేటు పార్టీస్ యివ్వవద్దు అన్నారు. యీ రోజు మీరు పర్సనల్ సెక్యూరిటీ మీద యివ్వదలచుకున్నారా? వారు యివ్వవలసి వుంటే ఎగొట్టుమన్నారు, రూరల్ ఆర్టిజన్సుకు గ్రామీణ బ్యాంకుల నుండి యిస్తామన్నారు, ఎన్ని గ్రామీణ బ్యాంకులు వున్నవి? గ్రామీణ ప్రజలకు ఏ విధంగా పని చేస్తున్నవి? ప్రాక్టికల్‌గా పరిస్థితి ఏమిటి అనేది ఎవరు గమనించడం లేదు. చేతి వృత్తుల వారిని ఎగొట్టుమన్నారు, స్మాల్ ఫార్మర్సుకు అలాగే అన్నారు, యీనాడు గ్రామాలలో వుండే ఫార్మర్సుకు ఏ బ్యాంకు లోను దొరకడం లేదు, స్మాల్ ఫార్మర్సుకు యిస్తున్న వారిని యివ్వకుండా చేశారు, కుటీర పరిశ్రమల సహాయం కొరకు ఏదో ఏర్పాటు

చేశారు, 72 వ సంవత్సరము నుండి అది పని చేస్తున్నది. స్మాల్ ఫార్మర్సుకు ఎన్ని బ్యాంకుల నుండి లోన్స్ యిస్తున్నారు? గాంధి చెప్పారు. Cooperative Societies are the backbone for the development of every village. యీ రోజు సొసైటిస్ పొలిటికల్ మెంటివేషేడ్‌గా తయారు అయినవి, భూమి శాకట్టు పెట్టుకొని యివ్వవలసిన దానికి ఏన్‌కంబర్స్ సర్టిపికెట్సు కొరకు రైతులు తిరగలేని పరిస్థితి ఏర్పడి మానివేశారు. హేస్టిగా బిల్స్‌ను తీసుకవచ్చి ప్రజల యిబ్బందులు ఏమిటో చూడకుండా ప్రజలకు అప్పు పుట్టకుండా చేస్తే దీనిని పాస్ చేయాలంటే ఏమి పాస్ చేయాలి ?అన్‌లెస్ the Government clearly tells that there are alternative agencies, there is no use of b.inging this legislation. We are going to provide loans to them. అని చెబితే పర్యా లేదు. ఒక యిన్సిడెంట్ మీ దృష్టికి తెస్తాను. ఒకడు చనిపోయాడు, వాడిని దహనం చేయాలి, ఒక ఎకరం పొలం వాడికి వుంది, దహనం చేయడానికి డబ్బు కావాలి, వంద రూపాయల కొరకు పొద్దిటి నుండి సాయంత్రము వరకు తిరిగారు అప్పు పుట్టలేదు, స్నేహితులందరు చేరి రెండు రూపాయల చొప్పున వేసుకొని దహనం చేశారు, దహనం కొరకు కూడా అప్పు పుట్టని తరిస్థితి తెచ్చి పెట్టింది. మరి యిటువంటి పరిస్థుత్యాన్ని ఏమి అనాలో అర్థం కావడం లేదు. పరిత్యాగ్యాయ పరిస్థితులను కల్పించి యిటువంటి బిల్లును తీసుకువస్తే బాగుంటుందని చెపుతూ సెలవు తీసుకుంటున్నాను.

(శ్రీ జె. చామోదర రావు:—అధ్యాక్షా, అంగట్లో బెల్లం గుళ్లో లింగానికి సమర్పాయామి అన్నారు, అంటే ఏమి ఖర్చు లేకుండా అంగట్లో వున్నదానిని దేముడికి సమర్పించడం. యీ బిల్లు పరిస్థితి ఆ విధంగానే వుంది, శాసనం చేస్తున్నందుకు వేరు వస్తుంది, యిచ్చినవాడు తీసుకున్నవాడు, వారే బాధపడుతారు, యిచ్చినవాడు బీదవాడు అయినా బాధపడాల్సిందే. ఇది యిందిరా గాంధీగారు చేసిన మంత్రం. మన డబ్బు పోకూడదు. ప్రభుత్వ యంత్రాంగం బాగుండాలి. కాని అది బూచి అని చూపించి అప్పు యిచ్చేవాడిని యివ్వకుండా చేశారు. ఎన్నో కేసులు మా దృష్టికి వచ్చాయి, ఎన్నో దావాలు వేయడం జరిగింది, ఏమి చేశారు ? దీనివల్ల గ్రామాలలో వుండే సహకారభావాన్ని సానుభూతిని, చట్టాల ద్వారా, ఏమి లేకుండా చేసారు. ప్రజలలో ఒకరి మీద ఒకరికి ఉండే సహకారాన్ని, సానుభూతిని అభిమానాన్ని ఈ చట్టాల ద్వారా లేకుండా చేస్తున్నారని గుర్తుంచుకోవాలి. గ్రామాలలో అప్పు పుట్టే పరిస్థితి లేదు. ప్రజలు బాధపడిపోతున్నారు. భూస్వాములు వ్యవసాయదారులకు అప్పు యిచ్చే పరిస్థితి లేదు.యీనాడు వారిని ఆదుకోవలసిన పరిస్థితి వుంది. ప్రభుత్వం ఏవిధంగా వ్యవహారం చేస్తుంది. గ్రామీణ బ్యాంకులను ప్రతి గ్రామములో పెటారా? ఇకపోతే అసలు పది సంవత్సరాలకు పూర్వము లేక ఎప్పుడో బి.సి. వాటి గ్రామాల పరిస్థితిని దృష్టిలో పెట్టుకొని యీ బిల్లు యింటర్‌డ్యూస్ చేసి వుంటారు. ఈ పది సంవత్సరాలలో గ్రామాలకు పోయి వుంటే యీ బిల్లు తీసుకురారు. గ్రామాలలో ఒకరినొకరు పూర్వంలాగా ఎక్స్‌ప్లాయిట్ చేసే వద్ధతి లేదు.

పాలేరు వుంటాడు. వేయి రూపాయలు అప్పు యివ్వమని తన యజమానిని అడుగుతాడు. అతను ఎక్కడి నుండో అప్పుతెచ్చి యితనికి యిస్తాడు. మిత్తి వుండదు. అలాంటి దానిని ఎగ్గొట్టాలంటే ఎట్లా? కోర్టుకు పోయి అప్పులు వసూలు చేసుకున్నవి నేను చూడలేదు. అలాంటి పరిస్థితి గ్రామాలలో లేదు. మీరు ఎగ్గొట్టమన్నా వారు యథావిధిగా నమ్మకముతో వ్యవహరిస్తారు. అయితే డివైడ్ అండ్ రూల్ పద్ధతి మంచిది గాదు దానివల్ల గ్రామాలలో వర్గ విభేదాలు సృష్టిస్తున్నారు, అది సరైన పద్ధతి గాదు, తిరిగి వర్గ విభేదాలను పూడ్చాలంటే
5-10 p.m. సామాన్యమైన విషయం గాదు. దానిని మనం ఎదుర్కోవలసిన పరిస్థితి వస్తున్నది, ఇది తీసుకొచ్చి కలసి ఉన్నవాళ్ళను కొట్లాడుకునే వారిగా చేయడం మంచిది కాదని, సరైనది కాదని మనవిచేస్తూ సెలవు తీసుకొంటున్నాను.

(శ్రీ పరకాల శేషావతారం:—అధ్యక్షా, ఈబిల్లులో ప్రసంగించినటువంటి అనేక మంది గౌరవ సభ్యులు మూడు విధాలుగా తమ అభిప్రాయాలు వెలిబుచ్చారు. మొత్తం మీద ఈ బిల్లుయొక్క ఉద్దేశ్యాన్ని యావన్మంది సభ్యులు సభ్యులుకూడా ప్రస్తుతించినందుకు, ఈ బిల్లుతోపాటు ఆప్పుడు ప్రవేశపెట్టినటువంటి అమెండుమెంట్సునుకూడా అభినందిస్తూ చెప్పినందుకు గౌరవసభ్యులకు నా ప్రత్యేకమైన ధన్యవాదాలు తెలుపుతున్నాను. అసలు ఈ బిల్లువల్ల ఎంతమందికి లాభం వస్తుంది? ఎందుకు ప్రవేశపెట్టినట్లు అని ప్రాథమికమైనటువంటి విషయాలమీద కొన్ని ప్రశ్నలు వేయడం జరిగింది. భారత దేశంలో రూరల్ ఇన్ డెబ్ట్ నెస్ మీద రెండు దశాబ్దాల రిపోర్టు చూస్తే జాతీయస్థాయిలో సగటున ఉన్న రుణభారం 11.1 ఉంటే ఒక్క ఆంధ్ర ప్రదేశ్ లో 17.7 ఉంది. మన భారత దేశంలో రుణభారంతో కృంగుతున్నటువంటి రాష్ట్రాలలో మనది నాల్గవ రాష్ట్రంగా ఉంది. గ్రామీణ ప్రాంతాల్లో ముఖ్యంగా వ్యవసాయ కుటుంబాలలో రుణభారం ఉన్నటువంటివారిని చాలా తక్కువ దృష్టితో చూస్తున్నారని, మనం దేశంలో ఎక్కువగా కృంగుతున్నామని సభవారి దృష్టికి తీసుకువస్తున్నాను. రెండవ విషయం—ఎంతమందికి ఇది వర్తిస్తుంది? ఎలాగ వర్తిస్తుందని గౌరవసభ్యులు అడిగారు. నేను మనవి చేస్తాను. ఆర్డినెన్సుకు పూర్వం, మారటోరియం ప్రకటించేనాటికి మన రాష్ట్రంలో 22 వేల దావాలు పడ్డాయి. 1408 డిక్రీలు జరిగాయి. సుమారు 6 కోట్ల రూపాయలు నిలిచిపోయింది. అయితే ఇది ఏ రకంగా వర్తిస్తుందని గౌరవ సభ్యులు అడిగారు?

(శ్రీ కె. అయ్యపురెడ్డి:—మీరు చెప్పినటువంటివి—ఆర్డినెన్స్ పాస్ చేసిన తరువాత అప్లికేషనులుపెట్టి స్టేలు తీసుకొని వచ్చారు. ఫైనల్ డెసిషను కాలేదు. క్లాజు 8, 9 క్రింద అప్లయి అవుతుందా లేదా అనే చర్చ లేకుండా స్టేలు ఇచ్చారు. ఇప్పుడు ఈ క్లాజు 8, 9 క్రింద అన్నీకూడ ట్రాన్సిసేస్తున్నారు. ఆ వివరాలుకూడా తెప్పించండి. చర్చనైన డిక్రీలు అమలు జరుగుతున్నాయి. స్టేలు వెకేట్ అవుతున్నాయి.

శ్రీ పరకాల శేషావతారం :—ఇది సమాచార శాఖ సేకరించిన లెక్కల ప్రకారం చెప్పిన విషయం. మన రాష్ట్రంలో ఉన్నటువంటి గ్రామ ప్రాంతాలలోని వ్యవసాయ కుటుంబాల సంఖ్య 62.90 లక్షలు అయితే వ్యవసాయం మీద జీవించేవారి సంఖ్య 101.2 లక్షలు. వ్యవసాయ కార్మికులు 15.45 లక్షలు, చేతి వృత్తులు చేసుకొని జీవించేవారి సంఖ్య 2.18 లక్షలు. ఇతర వృత్తులు చేసుకునే కుటుంబాలు 8 04 లక్షలు. ఇంతమంది ఈ చట్టం యొక్క పరిధిలోకి వస్తారనే విషయాన్ని సభ్యులు గ్రహించాలని కోరుతున్నాను. ఈనాడు మనకు సర్వే లెక్క ప్రకారం 5 ఎకరాల మెట్ట, 2 1/2 ఎకరాల మాగాణి క్రింద వచ్చే వ్యవసాయదారులు, వ్యవసాయ కూలీలు. ఆర్టిజాన్ కాటగిరీ క్రిందకు వచ్చే వారు ఎంతమంది ఉన్నారు అని లెక్క వేస్తే కల్టివేటర్స్ క్రింద 65.74 కోట్ల రూపాయలు, అగ్రికల్చర్ లేబరు క్రింద 22.40 కోట్ల రూపాయలు, ఆర్టిజాన్స్ క్రింద 4.15 కోట్ల రూపాయలు, ఇతరులను తీసివేస్తే మొత్తం సుమారు 107.9 కోట్ల రూపాయలు దీని క్రింద వర్తిస్తుందేనే మాట నేను మనవి చేస్తున్నాను

శ్రీ ఇ. అయ్యపురెడ్డి :— లేబరు, ఆర్టిజాన్ నెంబరు బాగానే ఉంది. చాలా సంతోషం. వారికి ఏ డెట్ నుంచి రిమూవ్ చేసారు ?

శ్రీ పరకాల శేషావతారం :— ప్రయివేటు మనీ లెండింగు ప్రభావం ఏ విధంగా ఉందో కూడా చెబుతాను. 1951-52 లో గవర్నమెంటు ద్వారా ఇచ్చినటువంటి రుణాలు 3 1 కోట్లు రూపాయలు, 1961-62 లో 2.25 కోట్లు, 1971-72 లో 2.21 కోట్లు. కో-ఆపరేటివ్ సొసైటీల ద్వారా ఇచ్చినది— 1951-52 లో 2.9 కోట్ల రూపాయలు 1961-62 లో 6.61 కోట్లు. 1971-72 లో 9.37 కోట్లు. కమర్షియల్ బ్యాంక్సు ద్వారా 1961-62 లో 14 కోట్లు, 1971-72 లో 1.98 కోట్లు. మొత్తం 18.51 కోట్లు. ఇక మనీ లెండర్సు నుంచి వచ్చే క్రెడిట్ చెబుతాను. 1951-52 లో 68.16 కోట్లు, 1961-62 లో 75.59 కోట్లు 1971-72 లో 46. 2 కోట్లు. లాండు లార్డ్సు, ప్లీడర్సునుంచి తీసుకున్నది — 1951 లో 8.1, 1961-62 లో 10 58, 1971-72 లో 28.25 కోట్లు. బంధువుల దగ్గరనుంచి, స్నేహితుల దగ్గరనుంచి తీసుకున్న రుణాలు—1961-62 లో 2.12, 1971-72 లో 12.57 కోట్లు. ఇతరుల నుంచి తీసుకున్నది—2.9, 2.72, 3.85 కోట్లు. మొత్తం మీద ఈనాటికి ప్రయివేటు మనీ లెండర్సు ఇచ్చినది 46.82 కోట్లు ఉంది. లాండు లార్డ్సు దగ్గరనుంచి తీసుకున్నది 23.25 కోట్లు ఉంది. కనుక అది ప్రధానమైన భూమిక నిర్వహిస్తున్నదని దీనివల్ల తెలుస్తున్నది. అయితే ఈ విధంగా రుణం విముక్తి చేస్తున్నాము. మళ్ళీ వారికి రుణం కల్పించడానికి ఏమి అవకాశాలు కలుగజేసారని గౌరవ సభ్యులు అడిగారు. ఈ వేళ ప్రయివేటు ప్రయిమరీ కో-ఆపరేటివ్ సొసైటీల నుంచి 71.55 కోట్లు ఇస్తున్నాము. ఇందులో సహకార సంఘాలలో ప్రతి ఒక్కరూ దరఖాస్తు చేసిన వెంటనే సభ్యులుగా చేరాలని గౌరవ సభ్యులందరికీ తెలిసినదే. ఈనాడు సహకార సంఘాల

ద్వారా, లాండు డెవలప్ మెంటు బ్యాంకుల ద్వారా కాని క్రెడిట్ సొసైటీల ద్వారా కాని మనకు దొరికే రుణాలలో 75 శాతము చిన్నవాళ్ళకు ఇవ్వాలనే నియమం పెట్టిన సంగతి మనకందరకూ తెలుసు.

అందుచేత ప్రయిమరీ కోఆపరేటివ్ సొసైటీ ద్వారా 71.55 కోట్లువస్తే అందులో 75 శాతం చిన్నవాళ్ళకు యిస్తున్నామనుకుంటే 51 64 కోట్ల ఋణం వ్యవసాయ రుణాల క్రింద యివ్వబడుతున్నది. ప్రయిమరీ లాండ్ డెవలప్ మెంటు బ్యాంక్సు ద్వారా 75 కోట్లు, అంటే ప్రభుత్వం లోన్సు ద్వారా 10.75 కోట్లు. మొత్తం 189 85 కోట్లు యీ చిన్నవాళ్ళకు యిస్తున్నాము అనేటువంటిది నేను మీకు మనవి చేస్తున్నాను ఆ విధంగా తీసుకొన్నప్పుడు మనకు 107.30 కోట్లు అవసరం వున్నదని యిందాక మనవిచేశాను. కాని యీ సహకార సంస్థల ద్వారా యిస్తున్నటువంటి వాళ్ళకు అందుబాటులో ఉన్నటువంటి ధనం 189 కోట్లు. అందుచేత యిందులో యింకో విషయం యివ్వాళ్ళ దేశంలో ఉన్నటువంటి గ్రామీణ జీవితంలో ఉన్నటువంటి ప్రతి ఒక్కరికి యీ అప్పు మాపి చేసేటువంటి అవకాశం యివ్వాలని చాలామంది సభ్యుల కోరిక. అయితే ప్రతిఒక్కరికి యివ్వాలనే నియమం అది కేవలం మన రాష్ట్రి ప్రభుత్వానికి వీలైన విషయం కాదు. అందరిని స్పృశించాలంటే కనకరెంటు లిస్టు ప్రకారం భారత ప్రభుత్వం యొక్క అనుమతి పొందవలసివుంటుంది. ఇది కేవలం మన రాష్ట్రంలో చేసినటువంటి శాసనం. ఈ విధంగా చూసినప్పుడు యీ రాష్ట్రంలో ఉన్నటువంటి ఉత్పత్తి శక్తులను మాత్రమే మనం మొట్టమొదట ముట్టుకొన్నాం. అందులో చిన్న వ్యవసాయదారులు, వ్యవసాయం మీద ఆధారపడే వ్యవసాయ కూలీలు, వ్యవసాయానికి సంబంధించిన చేతివృత్తులు చేసుకునే వాళ్ళు యీ విధంగా గ్రామాలలో అనేక సంఘాల ద్వారా సేవచేసే వారందరిని కూడా ముట్టుకొన్నాం. అంటే అర్థం ఉత్పత్తి శక్తులను మాత్రం ముట్టుకొన్నాం తప్ప ఉత్పత్తికి సంబంధం లేనటువంటి అన్ని వర్గాల రుణాలను కూడా యివ్వాళ్ల ముట్టుకునే ఉద్దేశ్యం లేదు. అలాంటి అవసరం కలిగితే సభవారు తీర్మానంచేస్తే భారత ప్రభుత్వం వారు వప్పుకొంటే అవన్నీ కలిసి చేసుకునేటువంటి రోజు వస్తుందేమో నాకు తెలియదు కాని ప్రస్తుతం యిక్కడ వున్న పరిస్థితులనుబట్టి గ్రామీణ జీవితంలో కోట్లాది కుటుంబాలయొక్క, సుమారుగా లెక్కపెడితే రెండుకోట్ల పైచిల్లర ప్రజానీకం యీ రాష్ట్రంలో యీ కారణంవల్ల లాభపడి, రుణవిమోచన కలిగి, వీళ్ళకు అంటే చిన్న రైతు అనేవాడు కనీసం ఉన్న భూమిని అమ్ముకోని పోకుండా యీ విధంగా గట్టుణపొంది, తాను అభివృద్ధి పొందే అవకాశాలు కలగడానికి యీ చట్టం పూర్తి అవకాశం యిచ్చింది. ఇంతక అయ్యపరెడ్డి గారు చెప్పారు, యిది ఎక్కడ వర్తిస్తుంది, ఏ రకంగా వుంది అని. ఇది రాయలసీమ ప్రాంతంలో చాలా పొచ్చుగా వుంది అసలు చిన్న రైతు అనే వాడు రాయలసీమ ప్రాంతంలో రోజురోజుకు నశించిపోతున్నాడు. ఈ పచ్చే రుణాలకు, ఆ ప్రామిసరీ నోట్లు చేసుకునేటువంటి సాహుకారుల యొక్క దౌర్జన్యానికి యీ రైతులు చాలా గురి అయిపోతున్నారు. ఇప్పటికే అలాగ్యం అయిపోయింది

కనుక యీ బిల్లును ఎట్టి ఆక్షేపణ లేకుండా ఆమోదించి యీ వేద ప్రజానీకం యొక్క, చిన్నవాళ్లయొక్క రక్షణకు శాసన సభ్యులందరూ కూడా తోడ్పడ వలసినదిగా నేను కోరుతూ, మిత్రులందరూ ఎమెండిమెంట్సు ఉపసంహరించు కోవాలని, ప్రభుత్వం యిచ్చిన ఎమెండుమెంట్సును మాత్రం బలపరచవలసిందని కోరుతున్నాను.

(శ్రీ ఎం. ఓంకార్ :—ఎమర్జన్సీలో మారిటోరియం ఆర్డినెన్సు ప్రకటించిన తర్వాత, ఈ ఆర్డినెన్సుకు విరుద్ధంగా వేదల దగ్గరనుంచి వసూలుచేసిన డబ్బు ఏదైతే ఉన్నదో దానిని తీరిగి వాపసు యిప్పించడానికి గ్రామాలలో ప్రజాకమిటీలను నియమిస్తారా? ఇవే కమిటీలు డబ్బు వాపసు యిప్పించేంతవరకే కాక ఈ చట్టం అమలులో ఉన్నంతవరకు దానిని అమలు జరిపేందుకు పూనుకోడానికి అధికారం యిస్తారా? 5-20 p.m.

(శ్రీ పి. శేషావతారం :—దీనిని ప్రభుత్వం అప్పుడే ఆలోచించింది. ప్రభుత్వం ద్వారానే ఏ రకమైన కమ్ప్లయింట్సు వచ్చినప్పటికి కూడా వెంటనే చర్య తీసుకోడానికి కావలసిన ఏర్పాట్లు అన్నీ కూడా చేశాము. అందుచేత అలాంటివి ఏమన్నా వుంటే ప్రభుత్వానికి తెలియపరచవలసిందిగా కోరుతున్నాను.

(శ్రీ ఇ. అయ్యపురెడ్డి :—మంత్రిగారు సమాధానం చెబుతూ పద్నియేటు మనీ లెండర్సు దగ్గిర 82 కోట్లు రూరల్ ఇంబెటెడ్‌నెస్ వుంది, దానికి అంతా కూడా వర్తిస్తుంది అన్నారు. ఇది అశ్వత్థామ హత కుంజరమా అన్నట్లుగా వుంది. ఆ కుంజరము అన్నమాట దాపెట్టడం. ప్రయివేటు మనీ లెండర్సుకు ఈ క్లాజెస్ 1 నుంచి 11 వరకు ఉన్నటువంటి వాటిలో వున్న డెట్సును వసూలు చేసుకోవచ్చును. Please see sub-clause (viii)of clause 3 (i):—"any debt which represents the price of any goods of property whether movable or immovable purchased by a debtor....." వాడు సర్వసాధారణంగా తన అవసరం నిమిత్తం అప్పు చేసి వుంటాడు. తర్వాత నేను యిది అమ్ముతాను, అది అమ్ముతాను. సీజన్‌లో ప్రతి యిస్తాను, మిర్చి యిస్తాను, టొబాకో యిస్తాను అని చెప్పి అప్పులు తెచ్చుకుంటాడు. ఆ అప్పులకు వర్తించదు. చెవులుపట్టి వసూలు చేసుకొంటాడు. ఇలాంటి మినహాయింపులు పోతే వాడు చెల్లించకూడదని అప్పు ఏగో నాకు అర్థం కావడంలేదు.

(శ్రీ పి. శేషావతారం :—దీని పేరే వ్యవసాయ రుణ విమోచన చట్టం, అందుచేత అన్ని రుణాలకు యీ చట్టం వర్తించడం అనేది అసంభవం.

(శ్రీ బి. రామశర్మ:— అధ్యక్ష, ఇప్పుడు ఈ చట్టం అమలులోకి వస్తే ప్రత్యామ్నాయ పరిపతి సౌకర్యం ఏవిధంగా కల్పించదలచుకున్నారో క్లారిఫై చేయమని కోరుతున్నాను.

శ్రీ వి. శేషావతారం:— వ్యవసాయానికి సంబంధించినంతవరకు లేక చిన్నత రహా చేతివృత్తులవారికి సంబంధించినంతవరకు సహకార సంస్థలద్వారా ఇవ్వబడు తున్న రుణాల మొత్తం చూచినట్లయితే మనం దానిని సరిగ్గా టోటల్‌గా చేసుకోవాలే తప్ప మనకు ఇవ్వాల్టికి చట్టంమేరకు వచ్చేటువంటి వాళ్ళకు రుణ సౌకర్యాలకు కావల సింది ఇంత, సహకార సంఘమే దానిని కాపాడకలుగుతుంది అనే విషయం ఇప్పుడు లెక్కలద్వారా రుజువుపరచాను.

Mr. Speaker:—The question is:

"That this House disapproves the Ordinance called the Andhra Pradesh Agricultural Indebtedness (Relief) Ordinance, 1976 promulgated by the Governor on 29th December 1976".

The motion was negatived.

Mr. Speaker:—The question is::

"That the Andhra Pradesh Agricultural Indebtedness (Relief) Bill, 1977 be taken into consideration".

The motion was adopted.

Mr. Speaker:—There are no amendments to clause 2, The question is:

"That Clause 2 do stand part of the Bill".

The Motion was adopted. Clause 2 was added to the Bill.

శ్రీ ఎమ్. నాగిరెడ్డి:— అధ్యక్ష ఈ క్లాజు 2 బిల్‌లో ఏమి ఉన్నదంటే

"agricultural labourer means a person who does not hold any agricultural land and whose principal means of livelihood is by manual labour on agricultural land, in the capacity of a labour on hire or on exchange' whether paid in cash or in kind or partly in cash and partly in kind".

ఇవి ఇచ్చారు. దానిలో వస్తున్న చిక్కు ఏమంటే ఎగ్రికల్చర్ లాండు ఏమీ లేకుండా ఉండి అచ్చం మానుష్యవల్ లేబర్‌గా పనిచేస్తున్న వాడికె వస్తుంది. అయితే ఎగ్రికల్చర్ లేబర్‌కు ప్రభుత్వం అనేక బంజర్లు ఇవ్వాలని అనుకొన్న తర్వాత,లాండు వీలింగులో మిగిలినటువంటి సర్ప్లస్ భూమిలో ఒక ఆర ఎకరమో, ఎకరమో ఇచ్చిన ప్పటికి కూడా వాడు కూలీగానే ఉంటాడు. అందుకని నా ఎమెండుమెంటు ఏమంటే

"agricultnral labour means a person who does not hold any agricultural land or who own a land in the case of persons other than the members of the schedule tribes not exceeding one hectare, if it is wet or two hectares if it is dry, in the case of the members of the scheduled tribes not exceeding two hectares if it is wet or four hectares if it is dry...,"

మనము బంజరు భూమి పంపిణీ రూల్సుప్రకారం హరిజనులకు రెండున్నర ఎకరాల మాగాణి భూమి కాని ఐదు ఎకరాల మెట్టభూమి కాని ఇవ్వడానికి కూడా అవకాశము ఉన్నప్పుడు అగ్రికల్చర్ లేబర్‌కి అరఎకరమో, నాలుగోవంతు ఎకరమో ఉండవచ్చు. దీనికి మించకుండా అగ్రికల్చర్ మీద ఆధారపడేవారు అగ్రికల్చర్ లేబర్ అని ఉండాలితప్ప 'ప్యూర్‌లీ అన్' అగ్రికల్చర్ అంటే అరఎకరం, ఎకరం వున్నవారు ఆ ప్రొవిజను పెట్టడంవల్ల అగ్రికల్చర్ లేబర్ క్రింద రారు అంటారు. ఫార్మరు క్రింద పెడతాము అంటే నీవు అక్కడ జీతానికి కూడా వుంటున్నావు కాబట్టి ఈ అగ్రికల్చరర్ లేబల్ క్రింద పనిచేస్తున్నావు దానిక్రింద రావు అంటున్నారు. కాబట్టి ఈ ప్రమాదాల దృష్ట్యా ప్రభుత్వము యొక్క ఉద్దేశ్యానికి అనుగుణంగా నా అమెండుమెంటు పెట్టడానికి అంగీకరించమని మంత్రిగారిని కోరుతున్నాను.

(శ్రీ) పి. శేషావతారము:— ఇది అగ్రికల్చర్ లేబర్‌కే నష్టము తీసుకువస్తుంది. ఎంచేతఅంటే ఇప్పుడు మనము ఈ చట్టములో ఋణాలన్నిటినీ వ్యవసాయ కూలీలకు వర్తింపచేశాము. సన్నకారు రైతులకు వర్తింపచేశాము, గ్రామీణ చేతివృత్తి పనివారలకు కూడా వర్తింపచేశాము. కనుక వారు అనుకున్నటువంటి కోరిక నెరవేరిపోయింది. వారు బాధపడనక్కరలేదు. ఇప్పుడు యస్.యఫ్.డి.ఏ. స్కీములో వ్యవసాయ కూలీలకు మనము 33-1/3 శాతము సబ్సిడీ ఇస్తున్నాము. ఇప్పుడు వారిని వ్యవసాయదారుల క్రింద పరిగణించితే వారికి 25 శాతం మాత్రమే సబ్సిడీ వస్తుంది. అందువల్ల వారు నష్టపోతారు. అంచేత ఈ ఎస్ ఎఫ్.డి.ఏ., యం.ఎఫ్.డి.ఏ. ప్రోగ్రాములు అనవసరంగా పాడు చేసుకున్నవారు అవుతారు.

(శ్రీ) యం. నాగిరెడ్డి:— అగ్రికల్చరల్ లేబర్ అంటే విశాఖ్ ఎని లాండు అన్నారు. అర ఎకరము వుంటే సన్నకారు రైతు క్రింద ఎలా వస్తాడు. నా పాయంటు అర్థము చేసుకోండి, ఇది చాలా కాంప్లికేటెడ్ ఇస్యూ. అగ్రికల్చరల్ లేబర్ అంటే డెఫినిషన్ ఏమీ భూమిలేనివాడు అన్నారు. అర ఎకరం వుంటే కూడా స్మాల్ ఫార్మర్ క్రింద రాడు. త్రిశంకు స్వర్గములా వుంది. అన్ని విధాలా నష్టపోతున్నారు.

(శ్రీ) పి. శేషావతారం:— అధ్యక్షా , నష్టము లేదు. రెండున్నర ఎకరాల లోపు అర ఎకరం వున్నా సన్నకారు రైతు క్రింద వస్తాడు. మీకు ఆ బెంగ ఏమి అక్కరలేదు.

Mr. Speaker:—The question is:

"In clause 3 (b) insert the following words between the words 'agricultural land' and 'and whose principal means'.

'or who own a land in the case of persons other than the members of the Scheduled Tribes not exceeding one hectare, if it is wet or

two hectares if it is dry, in the case of the members of the Scheduled Tribes not exceeding two hectares if it is wet or four hectares if it is dry'.

The amendment was negatived.

5-30 p.m.

-దీనిని పెట్టడంలో నా వుద్దేశం ఇదివరకు హోమ్‌స్టెడ్ ఆక్టు చెప్పేసి నరసా రెడ్డిగారు పెట్టారు అదే ఆనుకుంటాను. పెట్టినప్పుడు అగ్రికల్చరల్ లేబర్, ఆర్టిజాన్సు అని పెట్టారు. ఆరోజు నేను మొత్తుకున్నాను. మీరు కూడా కొంచెము కన్సిడర్ చేసినా కాని నరసారెడ్డిగారు కన్సిడర్ చేయలేదు. అగ్రికల్చరల్ లేబర్, ఆర్టిజాను అన్న తరువాత ఇప్పుడు ఇందులో అగ్రికల్చరల్ లేబర్ క్రింద స్మాల్ ఫార్మర్ ఆర్టిజాన్ క్రింద కుమ్మరి, కమ్మరి, వడ్రంగి ఈ ముగ్గురు మాత్రమే వస్తున్నారు. ఇక సాలీలు రావడం లేదు. నేతపనివారు రావడం లేదు. ఇంకా ఇతర వృత్తులు చేసుకొనే వేదవారు రావడం లేదు. ఇంకొక విషయం ఎవరికయినా అర ఎకరం లేక ఎకరం భూమి వుంటే ఆ భూమి మీద వారు జీవించడానికి చాలదు కనుక ఏ క్వారీలోనో లేక ఫ్యాక్టరీలోనో పనిచేస్తూ వుంటారు. అప్పుడు నీవు ఫ్యాక్టరీ వర్కరువి అగ్రికల్చరల్ లేబర్ క్రింద రావు స్మాల్ ఫార్మర్ క్రింద రావు అని హోమ్ స్టెడ్ ఏక్టు ప్రకారం కొట్టేస్తారు. ఇప్పుడు ఈ బిల్లు ప్రకారం కూడాను ఏమి వచ్చిందంటే ఏ రెండు నెలలో ఎక్కడేనా పనిచేస్తే అక్కడనుండి మస్తర్ రోల్ తెచ్చినీవు అగ్రికల్చరర్ లేబర్ క్రింద రావు. నీవు ఇండస్ట్రియల్ వర్కరువి అంటారు. ఆర్టిజాను అంటే ఆర్టిజాను క్రింద రాడు. ఆర్టిజాను అంటే పాలివారు రారు. చాకళ్లు, మంగళ్లు రారు. ఇంకా ఏవయితే వేదవర్గాలు, వీకర్ సెక్షన్స్ వున్నాయో వారంతా కూడా కవరు కాకుండా వుండే ప్రమాదం వుంది. కాబట్టి మిగతా వేదవారు కూడా కవరు కావాలంటే నేను పెట్టినటువంటి అమెండుమెంటు అవసరం. హోమ్ స్టెడ్ ఆక్టులో ఇప్పటికే అన్యాయం జరిగింది. ఇప్పుడు మీరు దీనిని అంగీకరించకపోతే మీరు అనుకున్నటువంటి రజకులు, మంగళ్ళు కూడా రారు. ఇంకా ఇతర చేతి వృత్తులు చేసుకొనేవారు కూడా రారు. "అదర్ లేబరర్స్" అన్నదానికి డెఫినిషను నేను పెట్టినది వుండాలని చెపుతూ దీనిని అంగీకరించమని కోరుతున్నాను. మరొక్క విషయం. ఇప్పుడు అరఎకరం, ఎకరం బంజరు వుంది. అది ఒకటి వారికి చాలదు. అప్పుడు ఆ మనిషిగాని, తన కొడుకునుగాని ఓ భూస్వామిదగ్గర పాలేరుగా వుంటారు. నీవు జీతానికి పనిచేస్తున్నావు కాబట్టి అగ్రికల్చరల్ లేబర్ క్రింద రావు, ఆర్టిజన్ క్రిందా రావు. స్మాల్ ఫార్మర్ క్రిందా రావంటారు. జీతానికి పనిచేస్తున్నారు కాబట్టి దేనివేటితో దీనిక్రిందా రాకుండా కొట్టివేయడానికి అవకాశాలు వున్నాయి. ఇప్పుడు రెండున్నర ఎకరాల మాగాణి ఐదు ఎకరాల మెట్టభూమి ఇవ్వాలనే సదుద్దేశము వున్నప్పుడు దీనిని చేయాలంటున్నాము. జనతా పార్టీవారు అప్పుడే వారి సిద్ధాంతము మార్చేశారు. మీరు నా ఎమెండుమెంటు ఆంగీకరించకపోతే దీనివల్ల ఎవరికి వుపయోగము కలగదు.

(శ్రీ) పి. శేషావతారం :— అధ్యక్షా, నాగిరెడ్డిగారు పడుతున్న ఆవేదన నేనుకూడా పడుతున్నాను. కాని వారు చెప్పేదానిలో రెండు విషయాలు వున్నాయి. ఒకటి అండర్ లేబరర్స్ ఇందులో కవర్ కారేమో అన్న అభిప్రాయం. విలేజి ఆర్టిజాన్స్, చేతి వృత్తుల వారు అన్నప్పుడు కమ్మరి, కుమ్మరి, మేదరి, బ్లాక్‌స్మిత్, పాటరు మొదలయిన వారు కూడా వస్తారు.

(శ్రీ) యం. నాగిరెడ్డి :—వీవర్సు వస్తారా, రజకులు వస్తారా, బార్‌బర్సు కూడా వస్తారా ?

(శ్రీ) పి. శేషావతారం :—బార్బర్సు కూడా రావచ్చు. వీలయినంతవరకు టందరినీ కవరు చేయాలనే. అయ్యప్పరెడ్డి గారితో సంప్రదించి తప్పకుండా అందరినీ కవరు చేసే అవకాశం వుంటుందని చెపుతున్నాను. రెండవ విషయం యస్. టి. క్రింద చెప్పారు. దాని గురించి పూర్తిగా టి. 2 లోకొచ్చాము.

In "the case of the members of the Scheduled Tribes two hectares, 3-40 p. m.
if it is wet, or four hectares, if it is dry.... అనే మాట కలిపాము. అందుచేత వారి ఆమెండ్‌మెంట్ అవసరం ఇక్కడ లేదని మనవి చేస్తున్నాను.

Mr. Speaker :—The question is :

"After clause 3 (b) add the following as new sub-clause 3 (c) and re-number other sub-clauses.

'Other Labourer means a person who does not hold any agricultural land or who owns a land in the case of persons other than the members of the Scheduled Tribes not exceeding one hectare, if it is wet or two hectares if it is dry, in the case of the members of the Scheduled Tribes not exceeding two hectares if it is wet or four hectares if it is dry and whose means of livelihood is by manual labour either on agricultural land or in industry or other manual labour or all combined and whose income does not exceed rupees three thousand in an year in aggregate.

The amendment was negatived.

(శ్రీ) ఎం. నాగిరెడ్డి :— క్లాజ్ 8 (i) లో my amendment is that the words "subsisting at the commencement of this Act" should be deleted. At the commencement of the act అంటే ఈ యాక్టు వచ్చే నాటికి ఎవరికి అయితే అప్పులు ఉన్నాయో అవి అర్థం వస్తుంది. అందుచేత ఈ అప్పులన్నీ ముందు తారీఖులు వేసి వ్రాయించుకుంటున్నారు, ఈ తారీఖుతో ఎవరయితే అప్పులు ఉన్నారో అవి ఈ చట్టం క్రింద వస్తాయి. ఏ కాటగిరి అయితే చెప్పారో వారికి యింకా ముందు ఉన్నవి కూడ వస్తాయా అనేది ప్రశ్న. ఈ చట్టం ప్రకారం యిక ముందు అలాంటివారికి అప్పులుంటే బిల్లులో కాటగిరి చేసిన వారు ఉంటే చెల్లకుండాపోయే పరిస్థితి వస్తున్నది. ఇవ్వవలసిన పరిస్థితి వస్తున్నది.

ఈ చట్టం వచ్చిన తరువాత ఏ కాటగిరి టయితే-అగ్రికల్చర్ లేబర్, స్మాల్ ఫార్మర్స్, ఆర్టిజాన్స్ గాని-ఉన్నారో వారికి ఎప్పుడు పెట్టినా వర్తించేటట్లు ప్రొవిజన్ ఉండాలి. కనుక-at the commencement of the actఅనేది తీసివేస్తే ఎప్పటికి ఉంటుందని నా అభిప్రాయం. లేదు, యింకా ఫీజిబుల్‌గా పెట్టాలంటే పెట్టండి. అభ్యంతరం లేదు.

(శ్రీ పి. శేషావతారం :—వారి ఉద్దేశంతో ఏకీభవిస్తున్నాను. వారి ఉద్దేశాన్ని పూర్తిగా చట్టం నెరవేరుస్తుంది. వారు చెప్పినట్లు at the commence. ncement of the Act అనేది డిలేట్ చేస్తే నష్టం వస్తుంది, చట్టం అయ్యేనాటికి అంటే అర్థం It shall be deemed to have come into force on the 29th December 1976. 1969 లో ఒక ఆర్డినెన్సు వచ్చినది. కోర్టు డిగ్రీసు అన్నీ నిలబడిపోయి ఉన్నాయి. 1976, డిశంబరు 29 వ తేది ఈఆర్డినెన్సు వచ్చినది, అనాటితో యిది ఫోర్సులోకి ఉన్నట్లుగా పరిగణించబడు తుంది. వారు అనుకొన్న భయానికి తావు లేదని. మనవి చేస్తున్నాను. ఇది డిలిట్ చేసినట్లయితే పర్మనెంట్‌గా ఈ అప్పులు చెల్లవు అంటే నిరంతరం యిచ్చేవాడు లేడు. నిరంతరం ఎగగొట్టేవాడు ఉండవచ్చు కనుక నిరంతరం ఎగగొట్టడం అనేది ఏ చట్టం చేయదు ఆ పని. వారు అనుకొన్న భయానికి మాత్రం ఆస్కారం లేదని మనవి చేస్తున్నాను.

(శ్రీ యం. నాగిరెడ్డి :— క్లాసిఫై చేయించుకుంటున్నారు.

Mr. Speaker:—The question is:

"In clause 3 (i) delete the following words:

'and subsisting at the commencement of this Act-'

The amendment was negatived.

Mr. Speaker:—The question is:

"In sub-clause (i), after item (xi) add the following -

'(xii) any debt contracted by a debtor from a person who is an agricultural labourer, a rural artisan or a small farmer."

The amendment was adopted.

(శ్రీ యం. నాగిరెడ్డి :—ఇది కాన్‌సిక్వెన్షియల్ ఎమెండుమెంటు. అదర్ లేబర్సును చేర్చమన్నాము.

(శ్రీ వంక సత్యనారాయణ :—నేనుకూడా అమెండుమెంటు యిచ్చాను. ఆది ఆమోదించవచ్చు. ఆ వ్యాఖ్యానం అందరికి వర్తించేటట్లు చేయమన్నాము. మంత్రిగారు ఏమి చెబుతారో చెప్పమనండి.

(శ్రీ పి. శేషావతారం :—వారు అనుకొన్న భయాలు ఇందులో లేవని వమ్మక్కరంగా చెప్పగలుగుతాను. దేశంలో ఉన్న అందరిని యిందులో యిమడ్చాలంటే అది స్టేట్ సబ్జక్టు కాదు. అందుచేత ఆ పర్‌స్పెక్టివ్‌లో మనం లేము.

Mr. Speaker:—The question is:

"In clause 3 (j) insert the following words in between the words 'rural artisan' and 'or a small farmer.'

'Other labourer.'

The Amendment was negatived.

(శ్రీ) ఎమ్. నాగిరెడ్డి :—ఇది కూడ చాల ముఖ్యమైనది. My amendment is that the following may be inserted between the words 'any agricultural land' and whose principal means'—

"Or who owns a land in the case of persons other than the members of the Scheduled Tribes not exceeding one hectare if it is wet and two hectares if it is dry and in the case of the members of the Scheduled Tribes not exceeding two hectares if it is wet and four hectares if it is dry."

If you read the clause as it stands now—"rural artisan" means a person who does not hold any agricultural land and whose principal means of livelihood is production or repair of traditional tools, implements and other articles or things used for agriculture or purposes ancillary thereto....."అని పెట్టారు. కమ్మరం, వడ్రంగం చేసే ఆర్టిజాన్‌కు అర ఎకరం, పావు ఎకరం ఉండవచ్చు. Who does not hold any agricultural land అంటే పొలం వుంటే ఆర్టిజాన్ క్రింద లెక్క రాదు. ఈ రైతులు నాగళ్ళు, కొడవళ్ళు చేసినంత మాత్రంచేత దీని క్రింద బ్రతకడం లేదు. ఇతర్రాహా ఆదాయం వుంటుంది. అర ఎకరం పొలం వుండవచ్చు. లేకపోతే యింకో పని చేయవచ్చు Who does not hold any agricultural land అని ఆ మాట ఎందుకు పెట్టాలి. బంజరు రూల్సు ప్రకారం రెండున్నర ఎకరాల మాగాణి, 5 ఎకరాల మెట్ట వుండవచ్చు. వారు లాండ్‌లెస్ పూర్ క్రింద లెక్క. అంత లోపల భూమి ఉన్నప్పటికి ఆర్టిజాన్‌గా పనిచేస్తున్నప్పటికి వారికి కూడ అనువర్తింపజేయాలి అని నా అమెండ్‌మెంట్. అది ఆలోచించాలి.

(శ్రీ) పి. శేషావతారం :—తెలుగు ట్రాన్స్‌లేషను చదివితే బాగా వుంటుంది. గ్రామీణ పనివారు అనగా ఎటువంటి వ్యవసాయ భూమినిగాని కలిగి వుండక సంప్రదాయకమైన పని ముట్లు, పరికరములు యితర వస్తువులు వుత్పత్తి లేక మరమ్మత్తు ప్రధాన జీవనోపాధిగా వున్న వ్యక్తులు అని అర్థము, అతడే వ్యవసాయదారుడు, అతడేమనిలెండర్, అతడే వ్యవసాయ కూలి, యిన్ని కాటగిరీస్ ఏ ఒక్కడు రాడు. వస్తే ఏదో ఒక కాటగిరి క్రిందకు వస్తాడు.

(శ్రీ) ఎమ్. నాగిరెడ్డి :—పల్లెటూరిలో ఆర్టిజాన్‌కు అర ఎకరం, 25 సెంట్లు భూమి వుండదా ?

(శ్రీ) పి. శేషావతారం :—భయపడనక్కరలేదు. అర ఎకరం ఉంటే వాడికి స్మాల్ ఫార్మర్ అనేది వర్తిస్తుంది.

Mr. Speaker:— Tne question is.

"In clause 3 (r) insert the following words between the words 'any agricultural land' and 'and whose principal means,:

'Or who owns a land in the case of persons other than the members of the Scheduled Tribes not exceeding one hectare if it is wet and two hectares if it is dry and in the case of the members of the Scheduled Tribes not exceeding two hectares if it is wet and four hectares if it is dry.'.

The amendment was negatived·

5-50 p. m. శ్రీ యం. నాగిరెడ్డి :— ఈ డెఫినిషన్స్ అన్నీ యెవరూ దీని క్రింద రాకుండా ఉండడానికి చేసినవి. The clause as it now stands reads, "Small farmar" means a person whose principal means of livelihood is income derived from agricultural land ond who holds and personally cultivates, or who cultivates as a tenant or sharecropper or mortgagee with possession, agricultural land which does not exeeed in extent,-అన్నారు. అగ్రికల్చర్ లేబర్ అంటే భూమిలేని వాడు అన్నారు. స్మాల్ ఫార్మర్ క్రింద వచ్చిన వారు యెకరం, అరయెకరం యెకరం అర యెకరం ఉంటే దానితో బ్రతకలేక వేశావశారంగారి యింట్లో పాలేరుగా ఉంటే పాలేరుతనం మీద ఆదాయం వస్తున్నది కాబట్టి ప్రధాన జీవనోపాధి వేషావశారం గారి ఇంట్లో పాలేర్లు కాబట్టి స్మాల్ ఫార్మర్ క్రింది రాదు అని చెబుతారు. వాడికి రెండు విధాల వృత్తి వుంటుంది. స్మాల్ ఫార్మర్ గా ఉన్నటువంటి మాడి పిల్లవాడు పనికూడ చేయవచ్చు. అందుచేత అది తీసివేసి నేను యిచ్చిన అమెండుమెంట్— ''Small farmar' means a person who holds an agricultural land which does not exceed in extent,—' అని పెట్టినట్లయితే కాంప్లికేషన్ లేకుండా ఉంటుంది.

శ్రీ పి. వేషావశారం:— కాన్ఫ్లిక్ట్ ఏమీ లేదు. వ్యవసాయ భూమిపై ఆధారపడ్డ వారే కాకుండా సంవత్సరానికి రూ. 1200 లు మించకుండా వచ్చేవారు మాత్రమే. పట్టణంలో సినిమా హాలు కట్టుకొని గ్రామంలో రెండున్నర ఎకరాలు మాత్రమే ఉన్నవారు స్మాల్ ఫార్మర్ కారు. అందువల్ల ఆ విధంగా ఉండడం అవసరం.

The quesiton is:

"For clause 3 (t) substitute the following:—

"3 (t) 'small farmer means a person who holds an agricultural land which does not exceed in extent:-"

The amendment was negatived.

Mr. Speaker :—The question is:

"That Clause 3 as amended do stand part of the Bill.

The motion was adopted and clause 3 as amended was added to the Bill.

CLAUSE 4

Mr. Speaker:—The question is:

"In clause 4 (1) delete the followidg words:

'with effect on and from the commencement of this Act."

The amendment was negatived.

Mr. Speaker:—The question is:

"In clause 4 (1) insert the following words between the words 'agricultural labourer and 'a rural artisan -

"other labourer."

The amendment was negatived.

Mr. Speaker:—The question is:

"That Clause 4 do stand part of the Bill.

The motion was adopted and Clause 4 was added to the Bill.

Clauses 5 to 19

Mr. Speaker :— The question is

"That clauses 5 to 19 do stand part of the Bill.

The motion was adopted and Clauses 5 to 19 were added to the Bill.

Mr. Speaker:—The question is :

"That Clause one and Enacting Formula do stand part of the Bill."

The motion was adopted and Clause 1 and Enacting Formula were added to the Bill.

Mr. Speaker :—The question is:

"In the long title of the Bill interest the following words between the words 'agricultural labourer' and 'rural artisans'—

'Other Labourers."

The amendment was negatived.

Mr. Speaker :—The question is :

"That the Long Title do stand part of the Bill."

The motion was adopted and Long Title was added to the Bill.

Sri P. Seshavatharam :—Sir, I beg to move :

"That the Andhra Pradesh Agricultcral Indebtedness (Relief) Bill, 1977 be passed."

Mr. Speaker :—Motion moved.

(Pause)

The question is :

"That the Andhra Pradesh Agricultdral Indebtedness (Relief) Bill, 1677 be passed."

The motion was adopted and the Bill was passed.

The Andhra Pradesh Payment of Salaries and Removal of Disqualifications (Amendment) Bill, 1977,

Sri P. Narasa Reddy :—Sir, I beg to move :

"That the Andhra Pradesh Payment of Salaries and Removal of Disqualifications (Amendment) Bill, 1977 be taken into consideration."

Mr. Speaker :– Motion moved.

Sri P. Narasa Reddy :—Sir, with your permission I would like to submit that there are one or two typing errors in the Bill that has been circulated. Instead of "Explanation 1" it is printed as "Explanation 2". The portion "....the period during which a person served as a Member...." that has been misprinted and there is a repetition of the portion "where after general election of the State of Hyderabad...." I requested that these may be corrected.

Sri M. Nagireddy:— Sir, I beg to move.

"In Clause 4 (1) substitute the words 'four years for the words 'five years.

"In provise to Clause 4 (1) substitute the words 'fifty rupees, for the words 'twenty five rupees".

"For the proviso to clause 4 (1) substitute the following, 'Provided that where any person has served as aforesaid for a period exceeding four years, there shall be paid to him an additional pension of fifty rupees per mensem for every year in excess of four years, so, however, that in no case the pension payable to such person shall exceed five hundred rupees per mensem,"

Provided that a part of an year shall be calculated as one complete year while computing the number of years served,.

"After Clause 4 (3) add the following proviso.

"Provided a person shall not be eligible for grant of pension under the provisions of this Act in case he is an income-tax payer to the Government.

"After Clause 4 (3) add the following as new sub-clause.

"In case the Legislator is a male person and died before the commencement of the Act or after, and in case his wife is alive, she shall be entitle for half of the pension amount to be paid to the deceased person.

"After clause 4 (3) add the following as new sub-clause.

"The pensioner shall be entitled for free medical aid on par with the member of the Legislative Assembly or Legisltive Council.

Mr. Speaker:—Amendments moved.

Sri P. Narasa Reddy:— Sir, I beg to move.

"For the first Explanation occurring in clause 4 (I,) substitute the following.

'Explanation I—For the purpose of this sub-section, the period during which a person served as a member of the Legislative Assembly or Legislative Council of the state of Madras as it existed immediately before the 1st October. 1953 or as a member of the legislative assembly of the state of Hyderabad as it existed immediately before the 1st November, 1956 shall also be taken into acconnt in computing the number of years.

Mr. Speaker:—Amendment moved.

(Mr Deputy Speaker in the Chair.)

శ్రీ ఎమ్. నాగిరెడ్డి :—అధ్యక్షా, శాసన సభ సభ్యులు. శాసన మండలి సభ్యులు ఎన్నికై వచ్చిన తరువాత తిరిగి ఎన్నికలలో రాకుండా ఉండేవారికి పెన్షన్ ఇవ్వాలనే ఉద్దేశంతో తెచ్చిన బిల్లు యిది. ఇందులో కొన్ని మంచి లక్షణాలు, కొన్ని చెడ్డ లక్షణాలు కూడా ఉన్నాయి. అయ్యవు రెడ్డిగారివంటి వారు రిటైర్ అయినప్పటికి బాగా సంపాదించినవారు. డబ్బు కలవారు కనుక ఇబ్బంది లేదు కాని మెడ్యూలు కులాలకు, వీకర్ సెక్షన్స్‌కు చెందిన వారు ఎవరైనా ఒకసారి శాసనసభ్యునిగా వచ్చిన తరువాత తిరిగి ఎన్నికై రాకపోతే వారికి సాధారణంగా ఆస్తిపాస్తులు ఉండవు కనుక తిండి గడిచే పరిస్థితి కూడా ఉండదు.

ఏదైనా ఉద్యోగం చేసుకుందామన్నా డైలంబార్ అవుతుంది. పొలానికి వెళ్ళి పనిచేసే స్థితిలో కూడా వారుండరు. అందరికీ పెన్షను ఇవ్వాలని అనడం ఇందులోని చెడ్డ విషయం. ఇన్‌కం టాక్స్ ఎసెసీగా ఉన్నవారికి పెన్షను అక్కరలేదని నేను ఒక సవరణ ఇచ్చాను. వారికి కావలసిన ఆస్తి ఉంది కనుక అవసరం లేదు. ఇన్‌కం టాక్స్ ఎసెసీ కానివారిలో కూడా తేడాలు ఉండవచ్చును. అసలు ఆస్తి లేనివారిలో కూడా తేడాలు ఉండవచ్చును. వృద్ధాప్యంలో ఇతరత్రా వచ్చే ఆదాయం లేనప్పుడు బ్రతకడమె కష్టం అవుతుంది. లెజిస్లేటివ్ కౌన్సిలు ఏర్పడినప్పుడు లాటరీ వేసినప్పుడు కొంతమందికి రెండు సంవర్సలు, కొంతమందికి నాలుగు సంవత్సరాలు, కొంతమందికి ఆరు సంవత్సరాలు వచ్చింది. ఐదు సంవత్సరాలు చేస్తే తప్ప ఈ బిల్లు ప్రకారం పెన్షను రాదు. ఇప్పటినుంచి వచ్చే వారికి ఆరు సంవత్సరాలు చేయాలని కూడా అన్నారు. ఒకటి రెండు సంవత్సరాలైన తరువాత బై ఎలక్షన్సులో వచ్చినవారుండవచ్చు. ఐదు సంవత్సరాలు మినిమం పెట్టినందువల్ల కొంత ఇబ్బంది ఉండవచ్చును. నాలుగు సంవత్సరాలు పెట్టి రూ. 50లు చొప్పున సంవత్సరానికి పెంచితే బాగుంటుందని ఒక అభిప్రాయం. ఐదు సంవత్సరాలకు రూ. 250లు, ఆ పైన సంవత్సరానికి రూ. 25లు మొత్తంగా పెట్టిన రూ. 500 చేరాలంటే 15 సంవత్సరాలు మెంబరుగా ఉంటే తప్ప చేరలేడు. అంటే మూడుసార్లు మెంబరుగా చేసి ఉండాలి. రెండుసార్లు చేసినవాడు రూ. 500లు చేరేట్లు ఉండాలి. సంవత్సరంలో భాగం సంవత్సరం క్రింద ట్రీట్ చేయాలి. కనీసం ఆరు నెలలలోపల ఉన్నది తీసివేసినా ఆరు నెలల పైగా ఉన్నది సంవత్సరంగా ట్రీట్ చేయాలి. అనేక రకాలైన ఉద్యమాలు వచ్చినపుడు మధ్యలో రాజీనామా ఇవ్వడం వంటివి జరుగుతూంటాయి. వాటిని దృష్టిలో పెట్టుకుని సంవత్సరంలో భాగాన్ని పూర్తి సంవత్సరంగా తీసివేయాలని చెబుతున్నాను. ఈ విధంగా పెన్షన్‌తోపాటు మెడికల్ ఎయిడ్ సౌకర్యం కూడా వారికి కలిగించాలి. దానికి వేరే ఖర్చు అయేది ఉండదు. బస్సు పాస్, రైల్వే పాసులు లేకపోయినా వారికి మెడికల్ ఫెసిలిటీస్ ఏర్పాటు చేస్తే బాగుంటుంది. సరే ఇంకొక ఎమెండ్‌మెంటు కూడా ఇచ్చినాను. కొంచెం అది ఒక రకంగా అనుకుంటున్నప్పటికీ అది న్యాయమే. ఇప్పుడు ఎన్.జి.ఓ.లుగాని ఇంకొకరుగాని ఒక ఉద్యోగం చేసిన తరువాత చనిపోతే వాళ్ల కుటుంబంలో భార్యకు సగం పెన్షన్ ఇస్తున్నారు. ఎందుకంటే కుటుంబం బ్రతకాలి కాబట్టి. అందుచేత మేల్ లెజిస్లేటర్లకి కూడా—మహిళా సభ్యురాలుండి ఆమె చనిపోతే భర్తకు ఇవ్వమననుగాని ఎందుచేతనంటే మన హిందు సమాజంలో భారత దేశంలో భర్తమీదనే భార్య ఆధారపడేటటువంటి గతి ఇంకా ఉన్నది కాబట్టి— మరి లెజిస్లేటరుగా ఉండి పెన్షన్ తీసుకుంటూ చనిపోయినప్పుడు భార్య ఇంకా రెండేళ్ళో మూడేళ్ళో బ్రతికి ఉండే పరిస్థితులలో ఆమెకు దిక్కు దివాళంలేని పరిస్థితి అయ్యేదానికంటే ఆమెకు కూడా సగము పెన్షన్ ఇచ్చేటటువంటి పరిస్థితి పెడితే మంచిదేమో అని నా అభిప్రాయం. ఇది

దృష్టిలో పెట్టుకొని ఆలోచన చేయాలి అని మనవి చేస్తున్నాను. ఇట్లాగే ఇన్‌కమ్ టాక్సు పేయర్‌గా ఉన్నటువంటివాళ్ళకు తీసివేయాలని మనవిచేస్తున్నాను.

శ్రీ డి. రామారావు :—అధ్యక్షా, ఈ బిల్లును హృదయపూర్వకంగా బలపరుస్తూ రెండు మాటలు మాత్రం చెప్పదలచాను. ఈ పెన్షన్ అనేది శాసన సభ్యులు రిటైరు అయిన తరువాత వాళ్ళయొక్క ఆర్థిక స్థితిని మెరుగుపరచడానికా లేక అది గౌరవ వేతనంగా ఇవ్వడానికా అనేది ముఖ్యంగా ఆలోచించాలి. వారు రాజకీయాలలో నిమగ్నం అయి వృత్తులు వగైరాలు మానుకొని నిరంతరం ప్రజాసేవలో లోను అయి వారి ఆస్తులు ఆదాయాలు పోగొట్టుకొని రాజకీయాలలో తిరిగి శాసనసభ్యులుగా కొన్ని సంవత్సరాలు చేసి కారణాంతరాల చేత విరమించుకొని ఇంటికి పోయిన తరువాత వేరే వృత్తి లేకుండా జీవనాధారం లేకుండా ఉండేవారికి ఇది ఎక్కువవుపయోగపడుతుందని చెప్పడంలో అభ్యంతరం ఏమీ లేదు దానిలో అసత్యం ఏమీ లేదు. లోగడ చేసినటువంటి శాసన సభ్యులకు ఈరోజునుంచి వారికి పెన్షన్ ఇవ్వడంలో రాజకీయంగా దేశసేవ చేసిన వారిని ప్రభుత్వం గుర్తిస్తున్నారు అనేటటువంటిది ఒక ముఖ్యమైన సంగతి. నేటినుంచి ఇచ్చే భత్యము కూడా అలాంటిదే. రాజకీయంగా ప్రజాసేవ చేసినటు వంటివారికి ఒక గుర్తుగా లేదా వారి జీవితానికి, ఇతరత్రావారి పరిస్థితులు మెరుగుపరచడానికి గాను ఏర్పడేటటువంటి భృత్యంగా దీనిని మనం పరిగణించవచ్చును. ఇది ఎంతైనా ఉపయోగపడుతుందని మనవి చేస్తున్నాను. ఏలాగో ఒక పెన్షన్ అనే రూపములో ఇస్తున్నారు కాబట్టి ఈ పెన్షన్ ఇతర ఉద్యోగులకు ఇస్తున్న పద్ధతిలోనే వీరికి కూడా ఇస్తూ వారి తదనంతరం వారిమీద ఆధారపడే భార్యలకు కూడా దాంట్లో కాస్తో కూస్తో ఏర్పాటు చేయడం అనేది ప్రభుత్వం యొక్క బాధ్యత అని నేను మనవిచేస్తున్నాను. ఇతరులకు ఇస్తున్నట్లుగానే వారి కుటుంబానికి, కుటుంబ సభ్యులకు మెడికల్ ఎయిడ్ అనువర్తింపజేయడం చాల ఉత్తమం అనిచెప్పి నేను మనవి చేస్తున్నాను. దీనిని ఒక ప్రజాహిత కార్యక్రమంగా రూపొందించి ప్రభుత్వమువారు ప్రజా ప్రతినిధులకు ఇది ఏర్పాటు చేశారు. కాబట్టి చేసేది సక్రమంగానూ, సంపూర్ణంగానూ ఉండే నిమిత్తం ఇది వారికి యావజ్జీవిత పర్యంతం ఎంతో ఉపయోగపడే రీతిలో ఇది చేయాలి. ఒక సంవత్సరం లెజిస్లేటర్‌గా చేసి దురదృష్టవశాత్తు వారు పరమపదించినట్లయితే వారి సంగతి కూడా ఆలోచించవలసిన బాధ్యత ప్రభుత్వం మీద ఉందని నేను మనవిచేస్తున్నాను. ఇప్పుడు ఎట్లాగైతే అయిదు సంవత్సరములు మించినవారికి 25 రూ. ల చొప్పున లేదా 50 రూ. ల చొప్పున దృత్యం ఏర్పాటు చేస్తున్నారో అదే విధంగా ఒక సంవత్సర కాలం గాని లేదా రెండు సంత్సరాల కాలం గాని చేసి పరమపందించినవారికి కూడా ఏదైనా ఇందులో సూచన కల్పించాలి. ఎక్కువ ఆదాయం ఉన్న వాళ్లకు లేదా ఇన్‌కమ్ టాక్సు, ఎన్. టి ఉన్న వాళ్లకు దీంట్లో పగం మాత్రం ఇవ్వడం ధర్మం అని మనవిచేస్తున్నాను. ఎందుకంటే ఇది కేవలం ఆదాయం రూపంలో 6-00 p.m.

వారికి ఇవ్వడం లేదు. ప్రభుత్వం ద్వారా ప్రజలకు సర్వీస్ చేసినవాళ్లకు గుర్తుగా ఇస్తున్న భృత్యం మాత్రమేగాని ఇది ప్రత్యేకించి వారి కుటుంబానికి సంపూర్ణంగా సహాకారం చేస్తుందని నేను అనుకోవడంలేదు. కాబట్టి ఆ చిన్నాంగా ఉండేటటువంటిది కాబట్టి వారికి ఏ రూపంలో అయినా ఇది సహాయపడడానికి గాను లేదా ఇది గుర్తుగా ఉండడానికిగాన ధన రూపంలో ప్రభుత్వం సహాయం చేయాలని మనవి చేస్తూ ఈ అవకాశం ఇచ్చినందుకు కృతజ్ఞతలు తెలుపుతూ శలవు తీసుకుంటున్నాను.

శ్రీ గామాగో :— గౌరవ ఉపాధ్యక్షా, నేను శాసన సభ్యులకు పెన్షన్ ఇవ్వాలి అనేటటువంటి బిల్లును తీవ్రంగా వ్యతిరేకిస్తున్నాను. ఇది చాల దారుణం అయినటువంటి విషయం, కటిక దరిద్రములో ఉన్నటువంటి భారత దేశంలో తినడానికి తిండి లేకుండా కట్టుకోడానికి గుడ్డలేకుండా తలదాచుకుంటానికి కొంపలు లేకుండా నూటికి 40 మందికి పైగా అర్ధాకాలితో అలమటించిపోతున్నటువంటి ఈ సందర్భంలో వారికి ప్రతినిధులమని చెపుకునేటటువంటి మనం మన యొక్క హక్కులను మన యొక్క ఆర్థిక సౌకర్యాలను చాల సౌష్టంగా పదిలపరచుకుంటూ దేశంలో ఉండేటటువంటి ప్రజల సంగతి గురించి ఆలోచించకుండా ఉండే విషయం మనం నిజంగా వాళ్లకు ప్రాతినిధ్యం వహిస్తున్నామా అని ఒకసారి ప్రశ్నించుకోవాలని మనవిచేస్తున్నాను. మనం ఏ పని చేసినప్పటికి ఒకటి ఆలోచించుకోవాలి. అణగారి పోతున్నటువంటి సామాన్యమైనటువంటి ప్రజలయొక్క పరిస్థితిని బాగు చేయడం కోసం మనం చేస్తున్నటువంటి ఈ చర్య ఉపకరిస్తుందా అని అడుగడుగునా ఆత్మపరిశీలన చేసుకోవాలని మహాత్మాగాంధీగారు, మన జాతి పిత మనము ప్రబోధించారు. ఆయనకు ప్రాతినిధ్యం వహిస్తున్నామని చెప్పి అడుగడుగునా ఆయన పేరిట కాంగ్రెస్ పార్టీ పేరిట ఈ విధంగా ప్రత్యేకమైన సదుపాయాలు రైల్వే ఫస్టుక్లాసు ట్రావెలూ, ఉచితంగా ఆర్. టి. సి. బస్సు ప్రయాణాలు, ఇలాగ సమానమైనటువంటి సదుపాయాలు కల్పించుకొని ఒక నూతనమైనటువంటి వర్గ రహితమైన సమాజం కావాలి. అదే సోషలిజం అని ఒక వైపు చెపుతూ మరి సమస్త సదుపాయాలు సౌకర్యాలు కలిగినటువంటి ఈ విధమైనటువంటి ఒక నూతన ప్రివిలెజ్డ్ క్లాసును తీసుకొని రావడం అనేది చాల దారుణం అయిన విషయం అని మనవిచేస్తున్నాను. నిజంగా మనం ఈ ప్రజలకు ప్రాతినిధ్యం వహిస్తున్నామా అని ఒక తూరి గుండెలపై చెయ్యివేసుకొని శాసనసభ్యులందరూ ఆలోచించాలని నేను మనవిచేస్తున్నాను. ఇది ప్రజాప్రతినిధులమైనటువంటి మనం చెయ్యరాని పని. అధికారం మన చేతుల్లో ఉంది కాబట్టి ఈ విధమైన చట్టాలు సృష్టించుకుంటూ పోతే జనం ఏమనుకుంటారూ అని ఆలోచించాలని నేను మనవి చేస్తున్నాము. ఇంతవరకు నాగిరెడ్డిగారు చెబుతూ 25 రూ. లు చాలవు. 50 రూ.లు ఇవ్వాలని తరువాత తమ భాద్యులకు కూడా ఇవ్వాలని ఈ విధంగా కార్మిక సంఘాలకు నాయకులు సమాధానం చెప్పుకునేటటువంటి వీధిలపార్టీ అయినటువంటి కమ్యూనిస్టుపార్టీ కూడా ఈ విధమైన వైఖరి ప్రజల యొక్క క్షేమం

(శ్రీ ఎమ్. నాగిరెడ్డి :— మేను పెద్దలకు కొట్టివేయాలి అని అన్నాము— 6-10 p.m.

(శ్రీ గామాగో :—రైళ్ళన్ని జనతా కంపార్టుమెంట్సుతోనే నడపాలని నేను కాంగ్రెస్ పార్టిలో వుండగా నాన్ అఫిషియల్ రిజల్యూషన్‌ని మూవ్ చేశాను. బీదలపార్టి అని చెప్పుకొనే కమ్యూనిస్టు పార్టీవారు కూడ ఈ బిల్లును సమర్థించడము సమంజసము కాదు. బీదప్రజల సముద్ధరణకోసము 20 సూత్రాల కార్యక్రమమును వల్లిస్తున్న కాంగ్రెసు పార్టి ప్రభుత్వాలు, మేకతోళ్వర సుప్రభాతం మాదిరి రేడియోలో పారాయణ చేస్తున్న కాంగ్రెస్ ప్రభుత్వాలు దీనిని తీసుకొనిరావడం ఎంతమాత్రము సమంజసము కాదని మనవి చేస్తున్నాను. నూటికి 60 భాగాలు నాన్ ప్లాను ఎక్స్‌పెండిచర్‌గానే మన బడ్జెటులో ఉంది. ఈ విధంగా శాసన సభ్యులకు సంబంధించి చట్టమును చేసుకొనడము అనుచితమని మనవిచేస్తున్నాను ఫ్రీడమ్ ఫైటర్స్ పెన్షన్ అనేదానిని అర్థము చేసుకొనగలము. దేశ స్వాతంత్ర్యముకోసము రక్త బలిదానము చేసినవారి త్యాగఫలితముగా ఈ నాడు అధికారాన్ని అంతా మనము అనుభవిస్తున్నాము. ఇప్పటికే ఆ త్యాగధనులు చాలమంది చనిపోయారు. ఆ త్యాగధనుల సంఖ్య తగ్గిపోతూ వస్తున్నది. అది తగ్గిపోయే సంఖ్య. కాని 1962 జనరల్ ఎన్నికలనుంచి తీసుకొంటే శాసన సభ్యుల సంఖ్య పెరుగుతూ వస్తున్నది. ఖర్చు లక్ష రూపాయలు పెరుగుతున్నది. మన ఆంధ్రి పరిదేశ్‌లోనే ఇప్పటి సంఖ్యకు రూ. 88.27,000 లు అవుతుందని లెక్క వేశారు. మద్రాసులో చేశారు అని మనవి చేశాము. పార్లమెంటు సభ్యులకు చేశారు. ఈ విధంగా అన్ని రాష్ట్రి ప్రభుత్వాలు చేసినపుడు లక్ష రూపాయల ఖర్చు అవుతుంది. దానివల్ల ప్రతి సంవత్సరం కొన్ని కోట్ల రూపాయలు బడ్జెటులో కేటాయించవలసివస్తుంది. ఈ విధంగా టాక్సు పేయర్స్ డబ్బును దుర్వినియోగము చేయడం హాస్యాస్పదమైన విషయము. ప్రజాప్రతినిధులమని చెప్పుకొనేవారు చేయడానికి వీలుకాని విషయమని మనవిచేస్తున్నాను.

(శ్రీ పి. సన్యాసిరావు:—ఆశయాలు, ఆచరణ చూడాలి. గామాగోగారు రూ. 600 లు జీతము తీసుకొంటున్నారా లేదా. రోజుకు 20 రూ.ల అలవెన్సు తీసుకొంటున్నారా లేదా ? ఈ రెండు విషయాలను క్లారిఫై చేస్తే ఆచరణ, ఆశయాలు గురించి మాట్లాడుదాము.

(శ్రీ యం. ఓంకార్ :—పాయింట్ ఆఫ్ ఆర్డర్ సర్. గామాగోగారు తన అభిప్రాయాన్ని చెబుతున్నప్పుడు దానిని ఎగతాళి చేయడమెందుకు అధ్యక్షా.

(శ్రీ యం. నాగిరెడ్డి:—కమ్యూనిస్టు పార్టివారు సోషలిజం గురించి చెప్పేవారు కూడ దీనిని బలపరుస్తున్నారేమిటి అన్నప్పుడు ఇట్లా అడగడానికి అభ్యంతర మేమిటి ?

(శ్రీ గామాగో:—నేను అనేకసార్లు కమ్యూనిస్టుపార్టి వారితో చర్చించాను వారి పట్ల చాల సానుభూతి వుంది నేను కూడ మార్క్సియిజం గ్రంథాన్ని చదివాను. కాంగ్రెసు పార్టిలో అన్ని వర్గాలకు చెందినవారు ఉన్నారు. కాంగ్రెసు

పార్టీ వారు, కమ్యూనిస్టుపార్టీవారు, సోషలిస్టులు, ప్రోలిటేరియట్స్; అందరు ఉన్నారు. శ్రామిక వర్గము కోసము పనిచేసే కమ్యూనిస్టు పార్టీవారు వారి సంజేమంకోసము పనిచేస్తూ సోషలిజాన్ని ఎక్కువగా ఆచరించాలని నొక్కిచెబుతున్నాను. ఉత్తమమైన, గంభీరమైన సిద్ధాంతాలను ప్రకటించడమేకాని ఆచరణలో లేకుండా ఇటువంటి చట్టాలను ఆమోదిస్తే వల్లించే సిద్ధాంతాలకు అర్థము లేకుండా పోతుంది. అనుకొన్న గమ్యాన్ని చేరుకోనలేము. తరువాతి తరము వారు మనలను క్షమించరని మనవిచేస్తున్నాను.

శ్రీ యం. ఓంకార్ :—అధ్యక్షా, నేను కమ్యూనిస్టు మార్క్సిస్ట్ పార్టీకి చెందినవాణ్ని. ప్రజలంతా తిండి, గుడ్డ, సర్వసౌఖ్యాలు కలిగివుండి సుఖముగా వుండాలని కోరేవాణ్ని. ఆ అవకాశాలు అందరికి కల్గాలని కృషి చేయడమే మా పార్టీ ఆశయము. దీన్ని బలపరిచేవారు తమతమ అభిప్రాయాలను చెప్పుకోవచ్చును. కాని మా పార్టీ తరపున నేను దీనిని పూర్తిగా వ్యతిరేకిస్తున్నాను. ఈ నాడు మన ఆర్థిక వ్యవస్థ ఎంత సంక్షోభము వున్నది గత 15 రోజులుగా మనము చూస్తున్న విషయాలను బట్టి అర్థమవుతున్నది. నిరుద్యోగులకు ఎప్పుడు ఆడిగినా ఉద్యోగావకాశాలను కల్పించలేక పోతున్నాము ఉన్న ఉద్యోగులకు తక్కువ జీతాలు యివ్వడము వల్ల. శాసన మండలి సభ్యులు, ఉపాధ్యాయ ప్రతినిధి అయిన శ్రీ వి. పి. రామవాచారిగారు ఉపాధ్యాయుల కోర్కెలను మీట్ కావాలనే కారణము మీద నిరాహార దీక్షకు పూనుకొన్నారు. ఇతర ఉపాధ్యాయులు ధర్నా చేస్తున్నారు. పి.డబ్ల్యు.డి. ఉద్యోగులు జీతాలు చాలవంటున్నారు. ముఖ్య మంత్రిగారిని కలవడానికి ఐడిగాపులు పడికూర్చొన్నా వారితో ఇంటర్ వ్యూ దొరకడములేదు. సంప్రతింపులు జరిపితేనే ఎక్కడ యివ్వవలసి వస్తుందేమో అనే ఉద్దేశ్యముతో ఇట్లా చేస్తున్నారా అన్పిస్తున్నది. మన అసెంబ్లి ఆఫీసు ఉద్యోగి, నగ్నమని అని పిలువబడుచున్న శ్రీ యమ్. హెచ్. కేశవరావు అనే ఆయన ఏదో కొంత కవిత్వము ప్రాశాడని ఉద్యోగమునుంచి ఎమర్జెన్సీ రోజులలో తీసివేశారు. ఈరోజు వరకు ఆయనను ఉద్యోగములో మరల చేర్చుకొనని విషయము కన్పిస్తున్నది. ఏ స్కీము తీసుకోవాలన్నా డబ్బు లేదని చెప్పే పరిస్థితి వుంది. శాసన సభ్యులకు ఇప్పటికే రు. 600ల వరకు జీతము క్రింద వస్తున్నది. ఫ్రీ బస్ పాస్ ఫ్రీ స్టేయిన్ ట్రావెల్ సదుపాయాలు వున్నాయి. అందువల్ల ఈ బిల్లును నేను పూర్తిగా వ్యతిరేకిస్తున్నాను. సామాజిక, ఆర్థిక, సాంఘిక పరిస్థితుల దృష్ట్యా, మన సమాజములో నిరుద్యోగము ఎక్కువగా వున్న ఈ పరిస్థితులలో ఈ బిల్లును తీసుకురావడము మంచిది కాదని మనవిచేస్తున్నాను.

6.20 p.m.

Sri A. Sriramulu:—Mr.Deputy Speaker, sir, I am also opposing this Bill. It is not that I am opposed to social security measures. It is not that I am such a puritan as to stand on orthodox principles but in the present socio economic set up I feel it is immoral on the part of all of us to accept this pension,

Look at the socio economic picture. 60% of the population of this country and our state live below the poverty line, i.e., their daily earing is less than 90 paise per day. You have 30 lakhs o unemployed persons, there are destitute persons who are not able to get old age pensions. This is the distressing picture before us I feel we have no moral justification to accept this pension. Perhaps after some time when we are able to provide full employment to the people and increase the per capita income of the people, then the legislators have a moral right and they have a claim to get a sort of security and relief when they retire. But at the present stage it is absolutely un warranted I feel the time is not appropriate; the timing is bad simply because the Government of India passed a Bill giving pension to Parliament Members, our state Government has emulated that example I am sure the state Government would bestow adequate attention to the timing of this bill. That is why I oppose this bill.

(శ్రీ) సి. వి. కె. రావు :—ఉపాధ్యక్షా, మనం శాసనాలు చేసే ప్రజా ప్రతినిధులము. అందుచేత ప్రజల యొక్క ద్రవ్యాన్ని వినియోగించేటప్పుడు అది పద్ధనియోగం అవుతున్నదా లేదా అని చూడవలసిన బాధ్యత మన మీద వుంది. ఇప్పుడు మనం చేసే పని ప్రజలు మనలను ప్రతినిధులుగా ఎన్నుకోక పోయినట్లయితే మనం 250 రూపాయలు లంచం తీసుకునే శాసనం చేయడం. ప్రజల చేత ఎన్నుకోబడే అధికారం మనకు వున్నప్పుడు, మనకు అలా ఎన్నిక కావడానికి వయోపరిమితి లేనప్పుడు, వీలో కొన్ని డిస్ క్వాలిఫికేషన్స్ తప్ప ఓటర్ గా వున్నంత కాలం ఎటువంటి అంత లేనప్పుడు, ప్రజలు ఎన్నుకోనప్పుడు ఒకవేళ ఇదివరకు ప్రజా ప్రతినిధిగా అయిదు సంవత్సరాలు పని చేస్తే 250 రూపాయలు బహుమతిగా తీసుకోవడం శీఘ్రమైన ఆక్షేపణకు గురి అవుతాము. అందుచేత దీనిని ఉపసంహరించుకోవలసినదిగా కోరుతున్నాను. వారికి సహాయ పడాలంటే అనేక మార్గాలు వున్నాయి. ఓల్డేజ్ పెన్షన్ వుంది. మనకు మెజారిటి వుంది కనుక దీనిని పాస్ చేసుకొందామంటే మనలను ప్రజలు తమించరు. పార్లమెంటులో చేశారంటే అది వేరే విషయం. అప్పుడు చేసినవారు ఇప్పుడు అధికారంలో లేరు. ప్రజల చేత ఎన్నుకోబడినప్పుడు ప్రజా ప్రతినిధిగా పని చేయటానికి వారికి కొన్ని సదుపాయాలు కలుగ చేశారు. వాటికి ఆక్షేపించడం లేదు. కష్టపడి పని చేయక పోయినా ఎప్పుడో అయిదేండ్లు చేశారు కనుక ఇప్పుడు 250 రూపాయలు తీసుకోండి అనడం సరైనది కాదు.

(శ్రీ) కె. వెంగళరావు :—మీరంతా పెన్షన్ అక్కరలేదంటే విత్ డ్రా చేయటానికి మాకు అభ్యంతరం లేదు.

(శ్రీ) సి. వి. కె. రావు :—విత్ డ్రా చేసుకోండి. డెస్టిట్యూట్ అయిన వారికి ఇవ్వండి. ప్రజా ప్రతినిధులందరకూ ఇచ్చే ఈ బిల్లును విత్ డ్రా చేసుకోండి లేదా దీనిని ప్రజాభిప్రాయానికి వంపండి. మీరు విత్ డ్రా చేసుకుంటే I will score a point. I will be the first and foremost man in the state, to feal happy about it. By the withdraual of this Bill, there will not be any upset for my Colleguiagues livelihood. They know how to pull on in this world. I hope you will do it and if you dont do it, let us elicit the public opinion.

Sri E. Ayyapu Reddy:— I whole heartedly welcome the statement made by the Chief Minister that they are going to withdraw this Bill. In view of that statement, I have nothing to add.

(శ్రీ) పి. నరసారెడ్డి: — అధ్యక్షా, ఈ బిల్లు మీద ఏడుగురు గౌరవసభ్యులు మాట్లాడారు. ఈ బిల్లును గత సంవత్సరం జనవరి నెలలో హౌస్ కమిటీవారు ప్రతిపాదించారు. ఆ హౌస్ కమిటీలో అన్ని వర్గాలవారు, అన్ని పార్టీలవారు వున్నారు.

(శ్రీ) యం. ఓంకార్:— మేము లేము.

(శ్రీ) జె. వెంగళరావు:-అప్పుడు మీరు జైల్లో వున్నారు.

(శ్రీ) పి. నరసారెడ్డి:— అప్పుడు హౌస్ కమిటీలో వున్నవారు ప్రతిపాదించారు. ఐకసారి శాసనసభకు సభ్యునిగా వచ్చిన తరువాత, అయిదుసంవత్సరాలు ప్రజా ప్రతినిధిగా పనిచేసిన తరువాత ఆయన తిరిగి ప్రజాప్రతినిధిగా, శాసన సభ్యునిగా రాకపోతే అతనికి పరిస్థితి ఎలావుంటుందో, ఆర్థిక స్థితి ఎలా వుంటుందో చెప్పలేని స్థితిలో వున్నాము. కనుక పెన్షను ఏర్పాటు చేస్తే బాగుంటుందని అభిప్రాయపడ్డారు. దానిప్రకారం బిల్లు తీసుకురావడం జరిగింది. మాదృక్పథము ఏమిటంటే ఒకపారి ప్రజాప్రతినిధిగా సభకు ఎన్నిక అయిన తరువాత, అయిదు సంవత్సరాలు ఒక నియోజకవర్గానికి సేవచేసిన తర్వాత తిరిగి ఇంటికి వెళ్ళినప్పుడు ప్రజలతో ఆయన సంబంధం అలాగే వుంటుంది ఆయన తిరిగి ఎన్నికలకు నిలబడినా నిలబడకపోయినా, గెలిచినా, గెలవకపోయినా ప్రజలు ఆయనవద్దకు వచ్చి సహాయము కోరుతూవుంటారు, సలహాలు అడుగుతూవుంటారు. టెలిఫోను చేస్తే రూపాయి ఇవ్వమని, హైదరాబాదు రావాలంటే చార్జిలు ఇవ్వండని అడిగే నిస్సహాయస్థితిలో వుండకుండా, ప్రజలకు మేలుచేయాలన్నప్పుడు ఆయన కనీస అవసరాలు కూడా తీరలేని పరిస్థితి వున్నప్పుడు ఇది ఆపసరం అవుతుందనే ఉద్దేశంతో ఈ పెన్షన్ అనేది ఏర్పాటు చేయడం జరుగుతున్నది.

6-30 p.m. అధ్యక్షా, యీనాడు మన ఖజానాలలో నుండి తీసి రూపాయలు యీ ఎం.ఎల్.ఏ. లకు పంచాలనే ఉద్దేశ్యము మాకు లేదు. Once public representative is always a public representative. ఒక మనిషి ఒక రంగంలోని వెళ్ళిన తరువాత అతను మరల వెనుకకు వెళ్ళలేడు. మన నాగిరెడ్డిగారు అన్నట్లు ఏదో కోటీశ్వరుడు, లక్షాధికారి మేడలలో ఉండేవాడు వారికి డబ్బు అక్కరలేదను కోవడములో అర్థము వుంది. కాని శాసనసభలోని శాసనసభ్యులు 60 శాతము వెనుకబడినవారు హరిజనులు, గిరిజనులు వున్నారు. ఈ శాసన సభలో యిట్లా పెన్షన్ ఎందుకు యిస్తున్నారని ప్రసంగం చేసినవారి స్థితి ఎట్లాగు ఉందో అట్లా అందరి శాసనసభ్యుల పరిస్థితి వుండకపోవచ్చుము. కాబట్టి వారికి ఆదాయం పెంచి అదనంగా సహాయము కలుగజేయడానికి యీ బిల్లు రూపొందించడము జరిగింది తప్ప వేరే వుద్దేశ్యము కాదు. ఇందులో గుత్తాధిపత్యం అనేది ఏదీలేదు. ఈనాడు ప్రజలకు ప్రాతినిధ్యము వహించే యీ శాసన సభ్యులు హుందాగా వుండవలసిన అవసరము ఉంది.

(శ్రీ జె. వెంగళరావు:— అధ్యక్షా, ఎవరు యీ పెన్షన్ కావాలని అప్లికేషన్ పెడితే వారికే ఇస్తాము. అక్కరలేనివారు అప్లికేషను పెట్టుకోనక్కరలేదు.

(శ్రీ ఎ. శ్రీరాములు:— మీరు చట్టంలో అట్లా ఎమెండుమెంటు పెట్టండి.

(శ్రీ ఎం. ఓంకార్:— పాయింట్ ఆఫ్ ఆర్డర్. అధ్యక్షా, రాజకీయాలలో ప్రవేశించేది డబ్బులు కోసము కాదు. రాజకీయబాధితులుగా నాకు, నా భార్యకు వెంగళరావుగారి డబ్బు తీసుకోవడానికి రాలేదు. మేము అసలు యీ పొలిటికల్ పెన్షన్‌కు అప్లికేషన్ పెట్టలేదు. కాబట్టి యీ రకమైన రిమార్కులు ముఖ్యమంత్రిగారు చేయడం ప్రమాదకరమైనటువంటిది కాబట్టి ఆ మాటలు వుపసంహరించుకోవాలని నేను కోరుతున్నాను.

మిస్టర్ డిప్యూటీ స్పీకర్:—ఇందులో పాయింట్ ఆఫ్ ఆర్డరు ఏమీలేదు.

(శ్రీ పి. నర్సారెడ్డి:— శ్రీరాములుగారు అన్నట్లు ఎవరెవరు అప్లికేషన్ పెడితే వారికే యీ పెన్షన్ ఇస్తుందని అమెండుమెంటు చేయవలసిన అవసరము లేదు. ఎవరు అప్లికేషను పెడితే వారికే యిస్తాము. గాంధిమహాత్ముడు ఏమన్నాడంటే మీరు ఏమన్నా చేయదలచుకుంటే బీదవారి స్థితిగతులను పరిశీలించి వారి జీవితం గడపడానికి పరిస్థితులు వున్నవా? లేవా అనేది చూసి వారికి మేలుచేయాలన్నారు. ఆ ప్రకారము యీ నాడు శాసన సభ్యులు ప్రజాసేవ అనేది గుత్త ఆధిపత్యము అనడానికి వీలులేదు. ఎవరైనా గవర్నమెంటు సర్వీసులో పెన్షన్ అవరములేదు అనుకుంటే వారికి యివ్వడము జరగదు. అట్లాగే యీ పెన్షన్ ఏ శాసన సభ్యుడు అయినా అక్కరలేదు అంటే యివ్వడము జరగదు. ఈ వేదరికము మన దేశంలో మన సమాజంలో తాండవిస్తున్నదని కొందరు సభ్యులు అన్నారు. నిజమే. అట్లాగని ఏ శాసన సభ్యుడు అయినా నాకు 40 రూపాయలు భత్యము వద్దు, 4 రూపాయలు సరిపోతుంది అని అనగలరా? నాకు యీ వెయ్యి రూపాయలు జీతము వద్దు అలవెన్సులు వద్దు, నాలుగయిదు వందల రూపాయలు సరిపోతాయి అని అనగలుగుతున్నారా? ఏమయినా నీతులు చెప్పవచ్చును కాని, వాటిని ఆచరణలో పెట్టడము కష్టము. ఈ నాడు వేదవారికి మాత్రమే యివ్వాలని మా ఉద్దేశ్యం. ఎవరు అయితే యీ నాడు ప్రజాస్వామ్యంలో ప్రజాప్రతినిధిగా పనిచేస్తూ ఉంటాడో ఆయన అవసరాలు తీర్చడానికి పదుపాయాలు ఏర్పాటు చేయాలని మేము యీ బిల్లు తీసుకువచ్చాము. ఎవరయినా సభ్యులు అక్కరలేదు అంటే వారు విరమించుకోవచ్చును. పూర్వము యిదే హౌస్‌లో వావిలాల గోపాలకృష్ణయ్య గారు మాకు 16 రూపాయలు భత్యము అక్కరలేదు, 14 రూపాయలే తీసుకుంటామంటే వై రెండు రూపాయలూ తగ్గించి వారికి యివ్వడం జరిగింది. తరువాత కొందరు సభ్యులు నా భార్యకు పిల్లలకు ఫ్రీ మెడికల్ ఎయిడ్ యివ్వాలన్నారు. గవర్నమెంటు సర్వీసుకొరకు పనిచేసిన ప్రజా ప్రతినిధిగా ఆయన పనిచేస్తాడు కాబట్టి ఆయన కొరకు ఖర్చులు యివ్వడం జరుగుతుంది కాని ఆయన భార్యకు పిల్లలకు కూడా యివ్వవలెనంటే

పాధ్యము కాదు. ఇది ఫామిలీ పెన్షన్ కాదు. తరువాత ఎవరైనా 5 సంవత్సరముల లోపల రిజైన్ చేస్తే వారికి కూడా యీ పెన్షన్ యివ్వాలన్నారు. ఏ శాసనసభ్యుడు అయినా ఏ యాజిటేషన్‌లోనో అయిదు సంవత్సరములు పూర్తి కాకుండా త్యాగము చేసి రిజైన్ చేసే వారికి కూడా పెన్షన్ సదుపాయం కల్పించాలంటే ఎట్లాగు? త్యాగము త్యాగముగానే ఉండనివ్వండి. త్యాగము త్యాగముగానే ఉండాలి డబ్బు డబ్బుగానే ఉండాలి అంటే ఎట్లాగు? అది బాగుండదు. అందువల్ల యీ బిల్లును పాస్ చేయవలసినదిగా కోరుతూ శలవు తీసుకుంటున్నాను.

(శ్రీ) ఇ. అయ్యపురెడ్డి :—అధ్యక్షా, ఇపుడు ఈ పెన్షన్‌ను తీసుకోవడానికి యిష్టం లేనివారు తీసుకోకుండా నిరాకరించవచ్చును. బలవంతం చేయడంలేదు అని మంత్రిగారు అంటున్నారు. తీసుకోవడానికి యిష్టం లేనివారు అట్లా ప్రకటించాలనే సిద్ధాంతము ఏమిటి? ఎవరయినా త్యాగం చేసేవారు పబ్లిక్‌గా ప్రచారం కోసం చెప్పవలసిన అవసరంలేదు. అది వ్యక్తిగతంగా చేసినటువంటి త్యాగము. ఎవరికీ డబ్బు చేదుకాదు. డబ్బు యిస్తున్నామన్నప్పుడు తీసుకోకుండా ఉండడమేమిటి (నవ్వు) నవ్వినందువల్ల ప్రయోజనంలేదు. అసలు ఈ అవకాశం అనేది కల్పించడమూ ఎ.ఎల్.ఏ, లమ చెస్టు చేయడం ఎందుకు? నీవు ముష్యశ్శింగుడివా, 10 మంది అమ్మాయిలను తీసుకువచ్చి నాట్యం చేయిస్తాము అనే మాదిరిగా చేయడం యెందుకు?

6-40 p.m.

(శ్రీ) జె. వెంగళరావు :—రంగదాసు గారు, పరశురామ నాయుడుగారు డి. వెంకటేశంగారు ముగ్గురూ కలిసి ఇచ్చిన ఎమెండుమెంటు నా దగ్గర ఉంది. 25 రూపాయల నుండి 60 రూపాయలుగా వారు ఎమెండుమెంటు కూడా యిచ్చారు.

(శ్రీ) ఇ. అయ్యపురెడ్డి :—ఆ ఎమెండుమెంటుకు దీనికి సంబంధం లేదు, అసలు బిల్లునే వ్యతిరేకిస్తున్నాను. ముఖ్యమంత్రిగారు ఇప్పుడే చెప్పారు, నేను ఈ బిల్లును విత్‌డ్రా చేసుకుంటానని. ఆ ప్రకారం వారు చేసుకుంటారని నేను సంతోషపడ్డాను.

(శ్రీ) జె. వెంగళరావు :—నేను అన్నది ఏమిటంటే మెజారిటీ మెంబర్స్ పెన్షన్ అక్కరలేదంటే నేను ఈ బిల్లును విత్‌డ్రా చేసుకుంటానని చెప్పాను, కాని ఈ ఎమెండుమెంటు మీద మీ పార్టీలవారు ముగ్గురూ సంతకాలు తెలియక్ తెలియక్ చేశారు.

(శ్రీ) ఇ. అయ్యపురెడ్డి :—అధ్యక్షా, ఇప్పుడు మనం చూడవలసినది ఏమిటంటే ఇప్పుడు వున్న ఆర్థిక పరిస్థితులలో యీ పెన్షన్ ఇవ్వడం న్యాయమా, సబబా? కాదా అనేది చూడాలి. మనం గుడ్ ఎగ్జాంపుల్స్ సెట్ చేస్తున్నామా, లేదా అనేది చూడాలి. అధ్యక్ష, యీ పెన్షన్‌ను మనం అంగీకరిస్తే మునిసిపల్ కౌన్సిల్ మెంబర్లు, జిల్లా పరిషత్ చైర్‌మన్, పంచాయతీ రాజ్ ప్రెసిడెంట్లు

సర్ పంచ్ లు అందరూ అడుగుతారు. మరికొందరు నేను బిల్లుకే వర్కు చేశాను కాబట్టి వాకు యీ పెన్షన్ను ఇవ్వనలెనని అందరూ అడుగుతారు. వారికి యివ్వగలమా. కో-ఆపరేటివ్, సోషల్ వర్కర్సుకు యిస్తామా?

Mr. Deputy Speaker:—The question is:

"The Andhra Pradesh Payment of salaries and Removal of Disqualifications (Amendment) Bill, 1977 be taken into consideration."

The Motion was adopted.

CLAUSES 2 and 3

Mr. Deputy Speaker:—The quesion is:

"That Clauses 2 and 3 do stand part of the Bill."

The Motion was adopted and Clauses 2 and 3 were added to the Bill.

CLAUSE 4

Mr. Deputy Speaker:—The question is:
"In clause 4 (1) substitute the words "four years" for the words "five years"

The amendment was negatived.

Mr. Deputy Speaker:—The question is:
"In proviso to clause 4 (1) substitute the words "fifty rupees" for the words "twenty-five rupees"

The Amendment was negatived.

Mr. Deputy Speaker:—The quesion is:

"For the proviso to clause 4 (1) substitute the following:

"Provided that where any person has served as aforesaid for a period exceeding four yeare, there shall be paid to him an additional pension of fifty rupees per mensum for every year in excess of four years, so, however, that in no case the pension payable to such person shall exceed five hundred rupees per mensum."

"Provided that a part of an year shall be calculated as one complete year while computing the number of years served."

The Amendment was negatived.

Mr. Deputy Speaker:—The question is:

"For the first Explanation II occurring in clause 4 (1), the following.

Explanation I :—For the purpose of this sub-section, the period during which a person served as a mamber of the Legislative Assembly or Legislative Council of the State of Madras as it existed immediately before the 1st October, 1953 or as a member of the Legislative Assembly of the State of Hyderabad as it existed immediately before the 1st November, 1956 shall also be taken into account in computing the number of years.

The Amendment was adopted,

Mr. Deputy Speaker:—The question is.

After Clruse 4 (3) add the following proviso,

Provided a person shall not be eligible for grant ef pension under the provisions of this Act in case he is an income tax payer to the Government.

The Amendment was pressed for division by Sri M. Nagi Reddy and the House divided thus.

Ayes—5

Noes—105

Neutrals-Nil.

The Amendment was lost.

Mr. Deputy Speaker.—The question is.

After clause 4 (3) add the following as new sub-clause.

In case the Legislator is a male person and died before the commencement of the Act or after, and in case his wife is alive, she shall be entitled for half of the pension amount to be paid to the deceased person.

The Amendment was negatived.

Mr. Deputy Speaker.—The question is.

After clause 4 (3) add the following as -new subclause.

The pensioner shall be entitled for free medical aid on par with the member of the Legislative Assembly or Legislative Council.

The Amendment was negatived.

Mr. Deputy Speaker.—The question is.

"That Clause 4 as amended do stand part of the Bill."

Tne Motion was adopted and Clause 4 as amended was added to the Bili.

Clause 1, Enacting Formula and Long Title.

Mr. Deputy Speaker.—The question is:

"That Clause 1, Enacting Formula and Long Title do stand part of the Bill."

The Motion was adopted and clause 1, Enacting Formula and Long Title were added to the Bill.

Sri P. Narasa Reddy.—Sir, I beg to move :

That the Andhra Pradesh Payment of Salaries and Removal of Disqualifications (Amendment) Bill, 1977 be passed.

Mr. Deputy Speaker.—Motion moved.

(Pause)

The question is:

That the Andhra Pradesh Payment of Salaries and Removal of Disqualifications (Amendment) Bill, 1977 be passed.

Sri A. Sreeramulu, Sri E. Ayyapu Reddy and others pressed for division and the House thus divided as follows.

Ayes--115, Noes-10, Neutrals-Nil.

The Motion was adopted and the Bill was passed.

THE ANDHRA PRADESH LAND REFORMS (CEILING ON AGRICULTURAL HOLDINGS) AMENDMENT BILL, 1977.

Sri P. Narasa Reddy :—Sir, I beg to move :

"That the Andhra Pradesh Land Reforms (Ceiling on Agricultural Holdings) Amendment Bill, 1977 be taken into consideration."

Mr. Deputy Speaker :—Motion moved.

Sri E. Ayyapu Reddy :—Sir, I beg to move :

"That the Bill be referred to a Joint Select Committee."

Mr. Deputy Speager :—Motion moved.

Sri Syed Hasan :—Sir, I beg to move :

"In clause 3, substitute the following for item 4-A.—

"Notwithstanding any thing in Section 4, where an individual or an individual who is a member of a family unit, has one or more majors and any such major either by himself or herself or together with other members of the family unit of which he or she is a member holds no land or holds an extent of land less than the ceiling area,
6-40 p. m. then the ceiling area, in the case of the said individual is a member computed in accordance with section 4, shall be increased in respect of each such major by an extent of land equal to the ceiling area applicable to such major or the family unit of which he or she is a member, or as the case may be, by the extent of land by which the land held by such major or the family unit of which he is a member falls short of the ceiling area.

Mr. Deputy Speaker :—Motion moved.

(శ్రీ వంకా సత్యనారాయణ :—అధ్యక్షా, చాలా ముఖ్యమైన అమెండు మెంటును మూవ్ చేశారు. గతంలో చట్టం చేసినప్పుడు మొత్తం దేశం అంతా తిరిగి అభిప్రాయాలు సేకరించి చేయడం జరిగింది. అకస్మాత్తుగా ముఖ్యమైన అమెండుమెంటును మూవ్ చేశారు. దీని ఉద్దేశం ఏమిటో, ఏ యాస్పెక్టుతో మూవ్ చేశారో మొదట ప్రభుత్వం ఎక్స్‌ప్లెయిన్ చేసిన తరువాత మేము మాట్లాడటానికి వీలుంటుంది. అన్ని అమెండుమెంట్లు, క్లారిఫికేషన్సుతో వాటివల్ల వచ్చే రివర్‌కషన్సుతో మంత్రిగారు ఎక్స్‌ప్లెయిన్ చేయాలని కోరుతున్నాను.

Sri P. Narasa Reddy:—Sir, the Bill intends to bring in certain amendments. The amendment that is now to be considered is that earlier where a person holding a land was given a Declaration for his extent of land while computing the surplus. So far as Hindu Joint Family is concerned, if there was a major son, he was getting one unit notwithstanding the respective rights of the members of the family. A son in a Hindu Joint Family has got a right by birth and when he becomes a major, he can exercise his right of option and he can be deemed as a separate member and thereby he can get a Unit. In this context, when the Tribunals had gone into those matters under the Act, it was felt that except Hindus who has major sons, no other person according to their personal laws—either Muslims or Christians would stand on the same basis as that of Hindus. In view of various representations, all over India, the Central Government had proposed certain National guide-lines. They have suggested that this facility notwithstanding the fact that whether the personal laws provides it or not, a family which has a major son, either in Muslim family or Christian Family or any other family governed under their

respective laws, thereon would be entitled to one family unit so that that family could retain as many units as there are major sons. In order to give effect to that policy, this first amendment is being proposed.

It was also proposed to amend the provision of the Act suitably permitting the surrenders in excess of the proportionate share by the female members.

According to Section 3 of the Act. the expression 'owner' has been defined so as to include a person entitled to a vested remainder Hence, lands to which a person is entitled as a vested remainder are to be clubbed with the lands which he may separately own and both together will comprise his holdlng. It has been represented that this provi sion works hardship in cases where the limited owner is not a surplus holder but the person entitled to the vested remainder becomes a surplus holder consequent on his own holding and the land to which he is entitled as a vested remainder being aggregated together. It is therefore, proposed to amend the defination of the term 'owner' in the Act so as to exclude a reference to 'a person entitled to vested remainder'.

Then, about exemption of lands acquired for industries. Now the State Government has launched on a Phased programme of indu" striailisation of the State. Many incentives and encouragements were given to the persons to establish industrles. So, where a person want to establish his industry and utilise the land for non-agricultural purpose that shall be deleted from his holdings and it shall not be deemed as agricultural land for the purpose of ceiling, provided that would be utilised for the industrial purpose. If the land is going to be utilised for non-agriculturai purpose, then that land is going to be exempted from the ceiling. Naturally if a person holds that land, there would be great dis-advantage.

Under these circumstances, it is proposed to amend Section 18 of the Act in order to exempt the land which are acquired or taken on lease by industries solely for non-agricultural purpeses as much difficulty is being felt by industries in acquiring agricultural lands specifically for non-agricultural purposes such as for construction of factory buildings, etc.

In order to give effect to all these proposal and to see that such inconveniences are not caused, these amendments are proposed, in this Bill.

6·50 p.m.

(శ్రీ ఇ. అయ్యపురెడ్డి:— ఈ అమెండుమెంట్సువల్ల ఎంతమంది ముస్లిమ్సు క్రిస్టియన్సు లాభం పొందుతారు? ఎన్ని కేసులలో రిప్రజెంటేషన్సు వచ్చాయి? హైకోర్టులో పెండింగుగా ఉన్నదానిలో ఎంతమంది ముస్లిమ్సు, క్రిస్టియన్సు ఉన్నారు? దానిని గురించి భోగట్టా ఉందా?

Sri P. Narasa Reddy:—We have received representations from the Organisations. Effected persons have gone on Appeal and many cases are pending in the High Ceurt. The details I am not having with me.

(శ్రీ వంకా సత్యనారాయణ:— అధ్యక్షా, మన ప్రిన్సిపుల్ యాక్టును పాస్‌చేయడం కోసం జాయింటు సెలక్టు కమిటీ వేయడం అది అన్ని యాస్పెక్టు డిస్‌కస్ చేయడం, అది అసెంబ్లీలోకి వచ్చినతరువాత యునానిమస్‌గా పాస్ చేయడము జరిగింది. ఆనాడు అపోజుచేసిన మెంబర్సు కూడా చివరకు ఏకగ్రీవంగా ఆమోదిస్తున్నాము అని అందరూ అభిప్రాయాన్ని వ్యక్తీకరించారు. ఆ సందర్భములోనే ఇటువంటి ఒక అభ్యంతరపు అమెండుమెంటు తీసుకొనివచ్చారు జాయింటు సెలక్టు కమిటీ ముందుకు రాకుండా, ప్రిన్సిపుల్ యాక్టులో లేకుండా ద్రాక్షతోటలను 27 1/2 ఎకరాలు చేశారు. దానిమీద పెద్ద అపోజిషను వచ్చింది ద్రాక్షతోటలు 27 1/2 ఎకరాలు ఏమిటి? ఇది చాలా అన్యాయం, అక్రమం ఇందులో కుంభకోణం జరిగిందని ఆనాడు చాలామంది అభిప్రాయాన్ని వ్యక్తీకరించి ఖండించడం జరిగింది. తరువాత యాక్టును అమలుచేయడంలో చాలా ఆలస్యము చేశారు. ఇందులో పర్సనల్ లాసుకు సంబంధించి- ముస్లిమ్సుకు సంబంధించినంత వరకు ఆనాడు హిందువులతో వారికికూడా ప్రొవిజను క్రియేట్ చేయాలని అంశాను రిజక్టు చేసింది. ప్రాక్టికల్ డిఫికల్టీ వచ్చిన తరువాత ఇప్పుడు ముస్లిమ్సు క్రిస్టియన్సుకు హిందువులతో పాటు వారి మేజర్ సన్స్‌కు ఒక యూనిటు ఇవ్వడములో మా పార్టీకి అభ్యంతరమేమీలేదు. ఇప్పుడు ఈ యాక్టులో ఒక చిన్న తొవేర్పాటుచేశారు, అందులో నుంచి ఈ ముస్లిమ్సు అనేటటువంటి లేక క్రిస్టియన్సు అనేటటువంటి దోమలను లాగడానికి ప్రయత్నం చేస్తూ ఆ తొర్ర ఏనుగులు కూడా లాగి వెళ్లడం కోసం ఇందులో 2 అమెండుమెంట్సు పెట్టడం జరిగింది. ఇది చాలా అన్యాయం, అక్రమం. ఎందుచేతనంటే ఇప్పుడు పెద్ద పెద్ద ఫ్యాక్టరీ ఓనర్సు ఉన్నారు అనుకోండి. ఆ ఓనర్సు అగ్రికల్చర్ లాండును అగ్రికల్చర్ లేకుండా చేస్తూ అది నాన్‌అగ్రికల్చర్ లాండు అని ఎంత భూమి అయినా పెట్టుకోవచ్చు దానికి లిమిట్ లేదు. యాక్టు వచ్చిన తరువాత ఒక సంవత్సరం మనం రెట్రాస్పెక్టివ్ ఎఫెక్టు ఇచ్చాము. ఆనాటికి అది అగ్రికల్చర్ లాండుగా ఉంటే చెల్లదు అని చెప్పడంలేదు. ఆనాటికిఅది అగ్రికల్చర్ లాండు కాదని నిర్వచనంలేదు. ఆనాటినుండి అగ్రికల్చరల్ లాండుగా లేకపోతే అది ఫ్యాక్టరీ పర్పస్ కోసం ఉపయోగం ఉన్నదానికి ఎగ్జంప్షను ఇవ్వవచ్చు. కాని యాక్టు అమలులోకి వచ్చినప్పుడు, ఇంకా నోటిఫికేషను గెజిట్‌లో ఇవ్వకముందే మాజీ ఎమ్. గారు, మాజీ చీ

శక్రటరీగారు 800 ఎకరాల భూమిని ఉప్పు మళ్లుగా చేసారు. దానిమీద ప్రభుత్వ దృష్టికి తెచ్చినా వారు చర్యలేమీ తీసుకోలేదు. ఇండస్ట్రీ అంటే వృత్తి, వ్యాపారం అన్నీ పెట్టాము. ఇప్పుడు వ్యాపారం పేరుతో ఉప్పు పండించడం, దానిని ఎగుమతి చేయడం, దిగుమతి చేయడం, కొనడం క్రిందకు వస్తుంది. ఇప్పుడు ఆ 800 ఎకరాలను ముట్టకుండా చేసే పరిస్థితి వచ్చింది. ఇప్పుడు చాలామంది పెద్దలు లంకలలో ఉన్న చెరకు పండే భూములను ఖాళీగా ఉంచివేసారు. చల్లపల్లి రాజుగారి భూమి అట్లాగే ఉంచివేసారు. సెంట్రల్ నుంచి గైడ్‌లైన్సు రావచ్చు కాని- ఇండస్ట్రీస్ వారి ప్రెషర్ ప్రభుత్వంపై వస్తే ఈ ప్రభుత్వం వారికి లొంగి పోయి ఈ అమెండుమెంట్సు తీసుకొని వస్తున్నారని నేను చార్జి చేస్తున్నాను. పోనీ అటువంటి ఒక ముఖ్యమైన సవరణ తీసుకువచ్చేప్పుడు దానిని జాయింటు సెలక్టు కమిటీకి పంపడంగాని, లేక ముందే ఆది పత్రికలలో ప్రకటన చేసి తీసుకు రావడం గానీ, ప్రజాభిప్రాయం తీసుకోవడం గాని లేకుండా హఠాత్తుగా తీసుకు వచ్చారు. ఇది సామాన్య రైతులకోసమో, వ్యవసాయం చేసి పొలం కొనుక్కొన్న వాళ్ల భూమి పోతుందని కాదు తీసుకువచ్చింది. ఇది కేవలం పెద్ద, పెద్ద హరిశ్చంద్ర ప్రసాదుగార్కి, ఎస్ బి. పి. పతాఖి రామారావుగార్కి, కె. ఎల్. ఎన్. ప్రసాదుగార్కి అలాంటి పెద్ద, పెద్ద వాళ్లకు లాభం చేకూర్చడానికే తీసుకువచ్చారు 7-00 p.m
పాపం వాళ్లందరికి కూడా ఇప్పటికే కోట్ల రూపాయల ధనం ఉంది. చట్టాన్ని తప్పించుకోడానికి నానా అప్రాచ్య పనులు చేశారు, వాళ్ళందర్ని పట్టుకోలేక పోయాము. వాళ్లు చేసిన అపభ్రంశం పనులన్నీ కూడా లీగలైజ్ చేయడంకోసం ప్రభుత్వం ఒక రకంగా సిగ్గులేకుండా, చెప్పే సిద్ధాంతాలను పాటించకుండా ఈ చట్టాన్ని తెచ్చారు. మొన్ననే ముఖ్యమంత్రిగారు మాట్లాడుతూ ఒక విషయం చెప్పారు. ఈ భూస్వాములందరూ కూడా ప్రభుత్వాన్ని పడగొట్టడం కోసం జనతాకు ఓటు చేయించడం కోసం నిలబడ్డారు, అప్పుడు వేద ప్రజానీకం అంతా కూడా పెద్ద పోరాట శక్తితోవచ్చి ఓటువేసి మమ్మల్ని గెలిపించారు, వాళ్లంద రకూ మేము న్యాయం చేకూర్చుతాము, అలాగే మూడు ఆరైనా,ఆరు మూడైనా మేము ఈ చట్టాన్ని అమలు పరచితీరుతాము అని చెప్పడం జరిగింది గవర్నర్ ప్రసంగంపై జరిగిన చర్చకు రిప్లయి ఇచ్చే సందర్భంలో. ఆ సందర్భంలో రెండు విషయాలు చెప్పారు. పర్సనల్ లాలో మట్టుకు క్రిష్టియన్సుకు మాత్రం ప్రాణి జన్ క్రియేట్ చేస్తామని చెప్పారు. కాని పారిశ్రామిక వేత్తలకు మాత్రం వాళ్ల కున్న వేల ఎకరాల భూమిని వారి ఇష్టప్రకారం చేసుకోడానికి ఆది వాళ్ల చేతులలో పెట్టడం కోసమని మాత్రం ఆ లాలో చెప్పలేదు. న్యాయంగా అట్లాంటి ఉద్దేశ్య ఉంటే చెప్పి ఉండాలి. అందుకోసం ఏదో క్రిష్టియన్, ముస్లిం మైనారిటీలకు సహాయం చేస్తామనే పేరుతోటి ఈ రాష్ట్రంలో ఉన్న పెద్ద, పెద్ద పారిశ్రామిక వేత్తలకు ఎస్టేట్సు అన్నీ కట్టిపెట్టడానికి ప్రభుత్వం ఈ ఎమెండుమెంటు తీసుకు వచ్చింది కనుక ఈ ఎమెండుమెంటును మేము పూర్తిగా వ్యతిరేకిస్తున్నాము. ముస్లింలకు, క్రిష్టియనులకు ఇచ్చిన సదుపాయాలు మినహా మిగతావాటిని మాత్రం భారత కమ్యూనిస్టు పార్టీ తరపున మేము గట్టిగా వ్యతిరేకిస్తున్నాము. అలా

మేము వ్యతిరేకించడమే కాదు, ఏ వర్గాలైతే ఈ చట్టం ద్వారా కొంత భాగం వస్తుందనో, దున్నుకుంటామనో ఆశతోటి మీ వెనకాల ఉన్నారో వాళ్ళందరికి కూడా నిరాశ కలిగించడమే కాకుండా వాళ్ళందర్ని కూడా దగాకు గురిచేసి, ఎవరైతే పెద్ద పెద్ద పారిశ్రామికవేత్తలు ఈ దేశాన్ని తమ గుప్పెట్లో పెట్టుకోవాలని ప్రయత్నం చేస్తున్నారో వాళ్ళకు లొంగిపోవడమే, వాళ్ళకు దాసోహం చేయడమే. అందుచేత ఇంత ముఖ్యమైన సవరణ చేస్తున్నప్పుడు హౌస్ యొక్క కామెంట్సు తీసుకోడం కోసం, పబ్లిక్ ఒపీనియన్ తీసుకోడం కోసం ఒక జాయింటు సెలెక్టు కమిటీని వేయడమో, పబ్లిక్ ఒపీనియన్‌కు పంపించడమో మానేసి ఇది ఒక స్నాపు ఓటింగులోగా. స్నాపు ఎమెండుమెంటు తీసుకువచ్చేసి, బిల్లుపాసు చేయించే ప్రయత్నం మాత్రం. అది అంధ్ర ప్రజానీకం గర్హిస్తాయి. దీనిని ఆమోదించరు ఈ విషయాలు దృష్టిలో పెట్టుకుని ఈ శ. 4 ఎమెండుమెంటులు విత్‌డ్రా చేసుకోమని నేను కోరుతున్నాను.

Sri E. Ayyapu Reddy ;—Mr. Speaker, Sir, The Constitutional validity of this bill has not been properly considered by the Government before bringing this amendment. The very basic principle which governs the original Act has been violated by this amendment. I had the good opportunity of being in the Advisory Committee to the Planning Commission in 1963. There was a lot of discussion with regard to the definition of a family unit and also individual. It is not as if the Act was adopted without discussion or debate. 10 to 15 years discussions had preceded before the formulation of the family unit and the individual. Now even before that the question whether it would not affect Muslims and Christians was considered, But then the basic principle, ceiling would not be imposod on those persons who hold land. If a person does not hold land, there is no question of imposing any ceiling on it. If a person has got income, there will be income tax on it. There has never been discrimination which was made by the Act but the discrimination is said to be created by the amendment. Nor it is correct to say that the High Court made distinction between Hindus on the one hand and the Muslims and Christians on the other. Not even according to Hindu Law all those persons who were governed by the Dayabagha Law, the son had no right by birth. So all those Hindus who were covered by the Dayabagha Law stood on a same footing or on a same path which the Muslims and Christians. Even with regard to the Mithashra Law where the father had no ancestral property, but he was having a separate property, the sons had no right by birth therein, and therefore, that case was also on the same par with the Muslims and the Christians. Now we are opening a pandora box by this amendment. I will shortly illustrate my point. If a Muslim son whose wife has no

share in the property, is to be recognised or to be as a person by counting, we have to give benefit having an additional standard holding. What about a major daughter? Suppose a Muslim is having three major daughters. The major daughters do not have any right so long as father is alive. After the father's life time, the daughters as well as his son share the property. Suppose, if he has got only one daughter and no sons, then what happens? Similarly, suppose a Hindu woman had inherited Sridhana property and had got 3 major daughters, she will not be enlitled to the benefit of this Act. But if she is having three major sons, they get their share under the Sridhana Succession. So where there are major daughters, here we have to extend the same benefit as we have extended to a major son. How can you distinguish between a major daughter and a son? This will be violation of Art. 14 of the Constitution. Apart from that there are other cases where Hindu widows have got share in the property. I will give illustration. Suppose after Hindu Succession Act. 1956 came into force: A man died leaving his wife and also his son B, leaving about 20 acres of first class wet land. Then the wife would be entitled to 1/4th of the property under the Hindu Succession Act and she will be entitled to 5 acres. The son would be entitled to 15 acres of land. Is the present Act applicable to mother, as an individual would be entitled to one ceiling but as she is having 5 acres of share in the entire holding. The son would be entitled to keep, a standard holding that is 10 acres. The family will be required now to surrender 5 acres. She must also be entitled to holding. If a son holding in Mithashra Joint Family, is less than a ceiling: we are now asking him to have the benefit of holding two times extent of the ceiling. This logically must extend to a Hindu widow or a sister-in-law or a widow of a co-parcenor right of maintaining in the Joint family. Therefore, if you are going to extend the benefit of this enactment, on the basis that if there is a major son of the person, the father of a major son, let family unit where the major son resided must have hold one ceilling additionally or the family unit. Otherwise this is violative of Art. 14 of the Constitution. Now the question is whether Art. 14 can be saved? It is well settled, because it discriminates between the major son and major daughter between major son and widow of a co-parsenor. This Act cannot be saved because the protection which is accorded Constitutionally under Art 31 (a) (b) and (c) is not available to it. It is well settled now that an amendment to an Act which has been embeded in the 9th Schedule will not have the same protection unless it is again put by Parliment in the 9th Schedule. So far as this enactment to

this amendment is concerned, it is not going to have protection of Art. 31 (b) Nor can we say that it will have the protection of Art 31 (a) and 31 (c) for the simple reason this is not for acquision of estates for the purpose of agarerian reform. This Bill is contrary to the provisions of Art 31 (a) and 31 (c)- This Bill is intended to release estates already acquired under the previous Act. And in trying to release them, you are trying to bring exemptions in the original Act, We cannot discriminate. We should not say that we are going to exempt this class of people or that class of people. You must follow a uniform principle and you must not violate Art. 14. Therefore, this amending Bill will not be constitutionally valid. The Supreme Court has not yet decided or laid down that even amending provision where in acquisition is sought to be released will also have the protection of Art. 31 (a) That is my main objection.

With regard to the next amendment 'vested remainder', it has already been decided by the High Court that as vested remainder owner will not be deemed holding the land during the life time of the owner. The Hon'ble Minister himself has admitted. Therefore, the present Act, as it stands, it has been interpreted in a way of which will not effect the vested remainder owner or the land owner. Therefore, it is not at all necessary to bring the second amendment.

With regard to the third amendment viz. surrendering of property by the family with the consent of the Sridhana owner. Of course, there may not be any objection but even then, there have been complications here. It has been provided that transfer in her favour before the surrender is accepted by the Tribunal. That is again unnecessary complication. If there is an agreement between various members of the family incuding Sridhana owner, it is not necessary to insist upon the transfer in her favour,

Last amendment ; this was very truly thrashedout when the original Act was in the Joint Select Committee. We never wanted to give any sort of exemptions. We never wanted to cloth Government with power to give any exemptions because it is well known that various political powers and influences will be brought upon the Government to give these exemptions. It was, therefore, after mature deliberate thinking, we have clearly stated that except in Public Sector Undertakings, as provided under Sec. 23 of the Act, there shall be no exemptions is favour of any other person. Even the Government gave any exemption - people will begin attribute motives to them. Moreover I am not able to understand why the private industrialist must be exempted. The value of land is gone up day to day, We know the growth of population,

land will beeome a precious, very precious article which has to be acquired by the entire community. Now if you are going to give on the protext of encouraging industrialists, it is going to be abused. I will give an illustration, The entire city of Bombay was sold for a few shillings, about 4oo years back by Charless-II to the East India Company. Now in Bombay, a quare yard is Rs. 5,ooo- Similarly, we gave 25 acres of previous land in Banjara Hills situated in a beautiful locality to a film company. Such land, in ten years, will be worth Rs. 25 lakhs or even make price-less because land is the one thing which cannot be expanded. Therefore, when we are going to gift-away these lands to private individuals, by sheer affiux of time, the land value will give them so much advantage over others that it would not be possible to retrospectively set right the value. Therefore, these exemptions should not be given. Apart from that, why should any private industrialist have more than a ceiling? What is the type of industry which can think of having, as a matter of fact, charged with regard to Maruthi Company ? 45o acres of land was given and most of the land was made use of. The annual income of the land was Rs. 5 lakhs. Therefore, let us not again revise decided steps which we have taken at the time of Joint Select Committee.

Lastly, there are so many other matters inview of the discisions of the High Court and in view of our experience, it may be necessary to have a second look at some of the aspects. There is lot of discrimination in the clasification of land. In my own district, from Koilkuntla to Banaganapalli, there is lot of ciscrimination in classification. In Koilkuntla, a man can have 50 acres but in Banaganapally, he can have only 30acres eventhough the land is of a inferior variety because on account of the wrong classification. Therefore, if one begins to open this on p litical pressures. we will be merely opening a pendora box. If the Government wants to rectify some of the defects, let there be a discussion and debate on every aspect. Let us only try to rectify such defects which are superficial which are nominal or which have caused unhardship. This bill is going to reopen a lot of cases and it will come, to present progress of distribution of land, to a dead halt.

Sri M. Narayana Reddy:-Mr. Deputy Speaker, Sir. I welcome 7-20 p.m this amendment Bill which meets the demand of a section of the House as well as the society. At the time of passing of the previous enactment, our hon. friend Mr. Syed Hasan and others made the suggestion with regard to major son being given a share even in minority communities like Muslimsand Christians. I have onlyone apprehension Although our intention is very good, will the provision stand the scrutiny of the courts and the Constitution under Article 14, because I recall the clarification given by the then Chief Minister that under the Act we are not conferring any new right, but whatever right that is available under the personal law would only apply under this Act. That is a matter to be very carefully examined. I hope the hon.

Minister would answer that point. I only want that the concession that is now given under this amending Bill remains and can be availed of by this community.

The other provision, particularly with regard to vested remainder I want to congratulate Mr. E. Ayyapu Reddy for this. He has very strongly pleaded, but at that time his plea was not found favour with. That was a reasonable demand. At that time we also supported. That, ultimately has been removed.

With regard to surrender of land by ladies—that is also a very welcome provision. Now they can surrender according to their choice. It was really due even at that time. Better late than never. I congratulate the Government for ending that provision also.

With regard to granting of exemption to lands acquired for purposes of industry or non-agricultural purposes, I want to seek one clarification from the hon. Minister, as it is not very clear. I am reading the explanation here, Sir: "For the purposes of this sub-section, the expression 'non-agricultural propose' means a purpose which is not an agricultural purpose or a purpose anciliary thereto, including horticulture, and the expression 'industry' means any business, profession, trade, undertaking or manufacture".

But in the main section, you will kindly see that it is said:

"Where any land is acquired or taken on lease by a person solely for a non-agricultural purpose connected with or incidental to an Industry, the Government may, after making such enquiry as they may deem fit....."

Here only industry and some trade or business is envisaged in this amending clause, whereas there are a number of cases where lands were acquired for purposes of roads, canals, and laying of railway lines and for many other purposes. But under section 23 of the existing Act, what was exempted at that time was if any land was acquired for purposes of a notified project like Pochampad and Nagarjunasagar and if the notification was issued for purposes of acquisition in connection with the project at the time of enforcement of the Act. I may plead with the hon. Minister that he may kindly include other purposes when Government takes land for public purposes. All public purposes must be included in this category for exemption and the land holder should not be penalised depending on the industry and the acqusition since he is not concerned with the industry and the exemption.

This Act has been very much emotionalised. Really what is important in the present conext of things is sincere and faithful implementation of the Act. It is not one hectare

more or less that should matter. A number of complaints were received from all districts including from my own district, about false declarations having been submitted and false orders having been pronounced etc. Some enquiries also are understood to have been instituted. We are not to awarewhat extent these enquiries proved fruitful and what action was taken on some very important persons who are said to have been involved. This cast a doubt on the implementation in many districts. I would urge on the Government to take a serious view of this and see that not only the land-holders but also the officers who are parties for the tampering of records and suppression of material fcts and presentation of false declarations, should be taken action upon. That alone would bring conviction to the people who are rally seeking land for their subsistence. The hon. Minister may inform the House as to how many enquiries were made suo motu, as well as on complaints, and what is the action that is taken against the officers as well as the land-holders specially in some of the districts where such mal-practices were very rampant.

There was a lot of delay in the pronouncement of orders. Hundreds and thousands of declarations were filed were it was not necessary also. Many people made easy money on account of certain lacuna and loop-holes in our Act where every land-holder had to submit declaration. Statistics must be given about the disposal of the cases and about the filing of appeals etc., for each district. The Appellate Tribunals may fix a date and see that they are disposed of very soon.

With regard to compensation, it was promised that proper compensation would be paid to the land-holders, by the then Chief Minister. A number of representations were made to the Government with reference to this assurance. There is no need to have a different treatment here to the land-holders when the other land-holders in other States were given a better treatment. Other Congress Governments elsewhere have given adequate compensation. The provisions must be rigourously implemented and the grievance about the very low compensation should be reconsidered with reference to the assurance given by the former Chief Minister. Otherwise there would be unnecessary grievance. That may be one of the reasons which prompted many land-holders to give false declarations. A number of cases have gone to the High Court and in certain cases, the High Court has given different judgements or interpretations of the clause, contrary to what was intended by the Government.

With regard to transfer or alienation where the land has been really sold and taken possession of by the purchaser, it was computed in the holdings of the purchaser as well as the seller. Such anomoly should be avoided.

About 'Dofasla' crop, double crop, the High Court has taken a different view and there is a real hard–ship about this double crop. At that time, many points were considered with regard to the double crop. Arbitrary area was fixed particularly in Nizamasagar area and the records would show that there was no cultivation in a particular area. Therefore, the definition of 'dofasla' crop has no relevance or relation to the actual 'dofasla' crop being raised on the land for a particular period. There is some hardship. Taking advantage of this situation, I would urge upon the hon. Minister to remove the anomoly or hardship by issue of a direction. Grievances, if not removed in time would only land to fraud on the part of the honest party and we would be indirectly encouraging fraud on the part of the land-holder who would otherwise give an honest declaration.

You may kindly read section 4-A. It says: 'Notwithstanding any thing contained". This runs into about 15 to 16 sentences. After repeated reading also, it does not make sense though what is intended is very clear. This can be re- phrased. If you read and if think that you understand it, I will take your word. Sir, that it is properly worded. But I have a feeling that clause 4-A was not properly drafted in the sense that it is not self-contained or is not clear to an ordinary man. This is susceptible to different interpreation by different Tribunals. R.D.O's. or Appellate Tribunals. There is scope to improve the wording.

7-30 p. m. Sri Syed Hasan:—Since the beginning, we were urging that this is a socio economic reform and therefor there should be no discrimination between person and person. Day and night we were teling to pass this legislation and through-out we gere after it. The former Chief Minister who took credid of getting this Bill passed did not concede our request. Then, we were after the present Chief Minister during the budget time and in other times also that he may move some amendment to the Act. But we failed. Why do you bring personal law in to it? It is a socio ecomic legislation. If you are bringing pessonal law depriving a particular community, you consider this point. 'Heba' oral gift, could be given to any body, not to daughter or son. In the Muslim community, it is permitted. But they did not concede There is a saying in Persian, that No body lives in this world but for the good deeds of the person. Even the person who performs a good deed also does not survive.

Last year when I met Mr. Fakruddin Ali Ahmed I explanined to him. Again in September when he had come, we had met him in a delegation. And finally on the 14th of December, last time, he had come and

and he said "We are doing. It is not to be done from here. Government of India would issue instructions and orders.' 'It is in compliance with this that this amemdment to the legislation has been brought.

As righ to said by Mr.E. Ayyapu Reddy there is no discrimination between a son and a daughter, according to the Article 14-fundamental right. Therefore, my amendment to this is that in section 4-A, in the place where major son has been mentioned, omit the word 'son' and write it as 'major person'. It includes daughter and son, both. Now you have conceded to give rightful share to the son. Why just because of sex a daughter be deprived ? So, I do not want to read the details of my amendment. The only thing what I had done is that in the place of major son, I have mentioned 'major person' and where it is mentioned 'himself'. I have also added 'or herself'. This given a complete picture and most of our friends are not opposing it. When you are conceding to give this right after a long struggle, don't deprive us and again don't let us strive continuosly for that. If your remain in power, yon concede or if we should go into power, we should make suitable amendment. I hope the Government would concede this request and accept our contention and not deprive the ladies just because of sex alone. Otherwise it would be challenged in the court. The hon. Minister is a reasonable person, and I hope he would concede to it.

శ్రీ పి. జనార్దనరెడ్డి :—అధ్యక్షా మహోళయా, ప్రిన్సిపాల్ బిల్లు వచ్చిన ప్పుడు సభలో ఇందులోని ఇబ్బందులను చెప్పడం జరిగింది. ఇప్పుడే ముస్లిము లకు సంబంధించినంత వరకు అన్యాయం జరిగిందని చెప్పబడింది. అప్పుడున్న మంత్రులు మంకు పట్టుదలతో దీనిని ఒప్పుకోలేదు. వంకా సత్యనారాయణగారు చెప్పినట్లు, ఇటీవల పార్లమెంటు ఎన్నికలలో కాంగ్రెసు పార్టీ జమిందారులకు పారిశ్రామిక వేత్తలకు బహిరంగంగా ఈ చట్టానికి నీళ్లు కారుస్తామని భూములు మీకే ఉంటాయని పరిశ్రమలకు ఆనుకుని ఉన్న భూములు ఇవ్వడానికి సిద్ధంగా ఉన్నామని వాగ్దానం చేయడం జరిగింది. బ్రహ్మానంద రెడ్డిగారు చెప్పిన మాటలు పేపర్లలో కూడా వచ్చాయి. వారికి అనుకూలంగా సవరణలు చేస్తామని చెప్పడం జరిగింది. ఇదంతా చూస్తే లాండ్ సీలింగ్ అమలు కాకుండా పోతుందనే భయం అంతటా ఉంది. అయ్యపురెడ్డిగారు చెప్పినట్లు, ఇందులో ఎంతో డిస్క్రిమినేషన్ ఉంది. మేజరు సన్‌కు ఇచ్చినప్పుడు డాటర్‌కు ఇవ్వడంలో పొరపాటు ఏమి ఉంది? ఏమీ పొరపాటు లేదు. స్త్రీయై పుట్టడం మన దేశంలో పాపమా అని మనవి చేస్తున్నాను. ఇందిరా గాంధీ స్త్రీ కాదా ? వారికి ఎన్నో హంగులున్నాయి. ఎన్నో కోట్ల ధనం సంపాదించుకున్నారు. మా అక్క, చెల్లి అయి పుట్టడం పాపమా అంటున్నాను. ఐదెకరాలు పెట్టండి, పదెకరాలు పెట్టండి, అది వేరే విషయం.

శ్రీ పి. నరసారెడ్డి :—ఈ సభలో లేనివారిపై ధనం సంపాదించుకున్నా రని ఎదో అనడం న్యాయం కాదు.

(శ్రీ) పి. జనార్దనరెడ్డి :—వాస్తవం, భాగర్వాలా కేసు మొదలైనవి చాలున్నాయి. పూర్తి పిక్చర్ మీకు కనిపిస్తుంది.

Mr. Deputy Speaker :—But you should not mention the name here. ఈ నెల మీకు చాల బ్రహ్మాండమైన కలర్ పిచ్చర్ ఇస్తాము.

(శ్రీ) పి. నర్సారెడ్డి :—మీరు ఎమ్.ఏ. చదువుకున్నారు. కాబట్టి—

(శ్రీ) పి. జనార్దనరెడ్డి :— అధ్యక్ష మహాశయా, ఆ పిక్చర్ అంతా మీరు ముందుకు చూడబోతున్నారు. మీకు సందేహము ఏమీ అక్కరలేదు. జాగ్రత్తగా కూర్చోండి. నేను మనవిచేసేది ఇంతే. 10 ఎకరాలు 20 ఎకరాలు అని ఎందుకు ఇట్లా మోసము చేస్తారు. చేస్తే 4 ఎకరాలో 5 ఎకరాలో అందరికి సమానంగా పెట్టండి. అందరికీ సమానంగా భాగాలు ఇచ్చేటట్లు చూడండి. ఎవరికి అర్థము కాకుండా ఈ బిల్లును తయారు చేసి చాట భారతం అంతగా చేశారు. తరువాత వాళ్ళు కోర్టుకు తిరగలేక చావడము, ట్రిబ్యునల్‌కి తిరగలేక చావడము ఇట్లా ఇది అంతా అనర్థకమని నేను మనవి చేస్తున్నాను. తెలంగాణాలో మధ్యరకం వాడు ఉన్నాడంటే అతడు భూమి అమ్ముకుంటే అతనికి కూడా తెలవదు. ఎవరికో అమ్మేస్తాడు. కొన్ని కేసులు ఇట్లా ఉన్నాయి. రెవెన్యూ మంత్రిగారికి తెలుసు. నిజంగా వాడు ఒక్క ఎకరం భూమికూడా అనుభవించడు. కాని భూమి అంతా వారి పేరు మీదనే వ్రాసి ఉంటుంది. ఉన్నదంతా అమ్ముకున్నాడు. అందుచేత ఎవరైన 2 ఎకరాలు 3 ఎకరాలు భూమి ఉన్నవాడు బీదవాడు ఉంటే వాని భూమి వానికి ఉండనియ్యండి. ఆఫీసర్లను తాసీల్దారుని పంపి ఎందుకు వాడిని ఎక్స్‌ప్లాయిట్ చేస్తారు? అది మంచిది కాదని మనవి చేస్తున్నాను. అట్లానే భూమి స్త్రీలకు ఉండాలి. ఈక్వల్ షేర్ ఉండాలి. కుటుంబంలో అందరికి ఈక్వల్ షేర్ ఉండేటట్లు ఉండాలి. లేకపోతే మళ్లీ ఇంకో ఎమెండుమెంటుకి వస్తుందని మనవి చేస్తున్నాను. ఇంకో ఎలఉన్ వస్తుంది. దానిలో డాటర్‌కి అని ఒక ప్రోవిజన్ పెడతారు. ఇప్పుడు ఉన్న లాండును కూడా పోకుండా చేస్తారు. ఇండస్ట్రీస్‌కని వాటికని ఇప్పుడు పెట్టిన ఎమెండ్‌మెంట్స్ అన్ని కూడా ఏమిటంటే ఇండస్ట్రీయలిస్టును సపోర్టు చేయడానికే. మధ్యరకం కుటుంబీకుని దగ్గరనుంచి భూమి తీసుకుని కాంగ్రెస్ వారు ఏదో ఇండస్ట్రీకి దానం చేయడం తప్ప ఇది మరేమీకాదు. మొన్ననే 20, 30 ఎకరాల భూమి పెద్ద కోటీశ్వరునికి నామినల్ రేటు గజం 4 అణాలు 8 అణాలు చొప్పున సినిమా రంగానికి ఇచ్చారు. ఈ పాపము చేయడం ఎందుకు అని నేను అడుగుతున్నాను. ఇప్పటికైనా మీరు సిన్సియర్‌గా బిహేవ్ చేయండి అని మనవిచేస్తూ శలవు తీసుకుంటున్నాను.

(శ్రీ) కె.దామోదరరావు:—అధ్యక్షా, లాండుసీలింగు బిల్లు తయారవుతున్న ప్పుడు మున్సిం మేజర్ సన్స్‌కి షేరు ఇవ్వకపోవడం మూలాన్ని నేను దానికి

అప్పుడే అడగడం జరిగింది. అడిగినా ప్రభుత్వం అప్పుడు ఏమాత్రం పట్టించుకో లేదు. పట్టించుకోకపోవడమే కాకుండా షేర్ పరియత్ దానికి అనుమతించడం లేదని పి. వి. నరసింహారావుగారు ఆనాడు సభలో చెప్పడం జరిగింది. అయితే షేర్ పరియత్ అప్పుకు ముస్లిం మేజర్ సన్‌కి భాగము ఇవ్వడానికి ఒప్పుకోక పోయినా. హిందులాను వై లేటు చేసినట్లుగా ముస్లిమ్ న్యాయం చేయడానికి ముస్లింలా కూడా వాయివేట్ చేసి ఒక షేర్ ఇచ్చేదానికి అప్పుడు అవకాశము ఉండికదా ? కాని అది ఇప్పుడు మాత్రం అనుమతించిందా ? అనుమతించలేదు. కాని అధికారంలో వున్న పెద్దలకు ఇవ్వాలి అనుకున్నపుడు ఇవ్వగలము, మేము అనుకున్నప్పుడు ఇవ్వగలము అనుకోనప్పుడు ఇవ్వలేము అనేది ఖచ్చితంగా ఇపుడు అర్థం అవుతోంది. మొన్నటి పార్లమెంటు ఎలక్షను ఇప్పుడు జరగకపోతే ఇది ఇప్పుడు వచ్చేది అని నేను అనుకోవడంలేదు. ఇది వచ్చి ఇప్పుడు ముస్లిమ్స్‌కి లాభం అవుతున్నది అంటే దానికి పార్లమెంటు ఎలక్షన్సే కారణం. మేము లాండు సీలింగును గురించి మళ్ళీ పునరాలోచన చేయబోతున్నాము అని బ్రహ్మానంద రెడ్డిగారు స్టేటుమెంటు. అంటే మేము కూడా కట్టుకున్న భూమిని తిరిగి మళ్ళీ మీకు ఇవ్వబోతున్నామని. లోకకల్యాణానికి తెస్తున్న ఈ లాండు సీలింగు బిల్లును మీరు ఎన్నికల ఆయుధంగా మాత్రం వాడకండి. ఇతరుల జీవితాలతో మీరు చలగాటాలు ఆడకండి. మీరు చేసిన బిల్లులో ఉన్న లోపాల వలన ఎన్ని కుటుంబాలు సర్వనాశనం అయ్యాయో ఒకసారి మీదృష్టికి తెస్తాను. మీరు ఒక సారి థరోగా చూడండి. తెలంగాణా ఏరియాలో భూమి అమ్మితే వెంటనే పట్టా ట్రాన్స్‌ఫర్ చేయించుకోరు. అది నమ్మకం మీద అట్లానే వుండిపోతుంది. అతనే కాదు పది సంవత్సరముల క్రితం తాత అమ్మిన భూమి కూడా కొనుక్కున్న ఆపామి పేర పట్టా ట్రాన్సుఫర్ చేయించుకోరు. కాని కొనుక్కున్న వైతు దానిలో వ్యవసాయం చేసుకుంటూనే ఉంటాడు. అతడు పట్టా చేయించమని అమ్మినవాడిని ఎప్పుడూ అడగడు. ఈ లాండు సీలింగు బిల్లు వల్ల ఆ నమ్మకము ఈ నాడు వమ్ము అయిపోయినది. అతడు ఇది వరకే అమ్మి పట్టా ట్రాన్స్‌ఫర్ కాకుండా ఉన్న భూమిని అతనికి మిగిలిన భూమిని కలిపి అతనిపేరనే లెక్కకట్టి అమ్మిన భూమిని అతనికి వదిలి ఉన్న భూమిని ఇప్పుడు పట్టుకునే ప్రమాదం యీ బిల్లు వల్ల వచ్చింది. ఇదివరకు అమ్మినది ఇప్పుడు ఉన్నదే కూడా పోయే ప్రమాదం వుంది. కొందరికి భూమిని లేకుండా చేయడమే మనం లాండు సీలింగు బిల్లు తెవడం లోని ఉద్దేశమా ? అది కాదు. అది కానప్పుడు పెద్దలు అనే న్యాయం ఎందుకు విచారించరు ? స్త్రీ భూమిని భర్త ఆస్తితో కలిపితే భర్త డైవోర్సు ఇస్తే ఆమె సంగతి ఏమిటి? లేదా భర్త దగ్గర ఉండగానే ఆమె ఇంకెవరికైనా దానం చేస్తే దాని సంగతి ఏమిటి? భర్తతో సంసారం చేసుకుంటూ ఉంటే భూమిని దానం చేసుకునే హక్కు ఆమె కలిగిఉంది కదా. తరువాత కాంపెన్‌సేషన్ సంగతి ఏమిటి? ఆది కాగితాలమీద ఇస్తారట. అప్పులకేమో ఆయన్నే సంపూర్ణంగా ఆయననే బాధ్యున్ని చేస్తారు. కాంపెన్‌సేషన్ కాగితాలమీద ఇస్తారు. ఇది న్యాయం కాదు. ఇది ధర్మం కాదు. ప్రభుత్వం కొంచమైనా విచారించాలి. ఇది పెద్ద సమస్య కాదు. భూస్వాములు ఇప్పుడు ఎవరూ లేరు. వాళ్ళంతా ఇండస్ట్రియలిస్టులు అయిపోయారు.

ఇది మధ్యతరగతివారిని బాధపెట్టడం తప్ప మరేమీకాదు. దీనిని పునరాలోచనచేసి ఆన్ని సార్లు ఎమెండ్ మెంట్ తెచ్చేదానికంటే ఒకేసారి ఎమెండుమెంటు తెచ్చి దీనిని సంపూర్ణంగా కమిటీకైనా జాయింటు సెలక్టు కమిటీకైనా వేసి చూడాలి అని మనవిచేస్తూ శెలవుతీసుకుంటున్నాను.

శ్రీమతి ఎన్. విజయలక్ష్మి :—అధ్యక్షా, ప్రభుత్వంవారు ఈనాడు కొన్ని ఎమెండుమెంట్స్ తీసుకువచ్చారు.ఇది మా అందరికి చాల సంతోషమైన విషయం. కాని ఈనాడు ఉన్నటువంటి ఎమెండుమెంటులో స్త్రీధన సమస్యగాని అన్ మేరీడ్ మేజర్ డాటర్ విషయంగాని నామమాత్రంగా అయినా ఇందులో తీసుకురాకపోవడం మహిళాలోకానికి ఇది తీరనిలోటు చేయించినట్టుగా మేము స్త్రీలమంతా భావిస్తున్నాము. ఎందుచేతనంటే మనదేశంలో భారత స్త్రీలకు ఇతర దేశాల స్త్రీలకు కూడా కొంత బేధము ఉన్నది. ఏమిటంటే వివాహిత అయిన తరువాత మన భారతస్త్రీ స్త్రీనామ్ అది స్వభావాన్

సర్వం దైవం పతి : అని చెప్పి భర్తనే సమ్మి తన పుట్టింటివారు ఇచ్చి నటువంటి కొంత ఆస్తిని స్త్రీధనంగా పసుపు కుంకుమకోసం తనతో తీసుకువెళ్ళి పోతుంది. ఆ ఆస్తిని మళ్ళి స్త్రీ సంతానం కలిగినప్పుడు దానికి సంక్రమింప చేస్తుంది. అందుచేత ఈనాడు మనం ప్రభుత్వం ఆస్తిలేనటువంటి వారందరికి ఆస్తిని కల్పించడమే మన ధ్యేయం అని అనుకుగటున్నాము కదా ? అటువంట ప్పుడు స్త్రీలోకానికి ఆస్తిని హక్కు కలిగించడం అనేది సమంజసం కాదా? అని నేను అడుగుతున్నాను. ఈ విషయాన్ని మంత్రిగారు ఒకసారి పరిశీలనచేయాలి అని మనవిచేస్తున్నాను. తరువాత ఇదివరకు ముఖ్యమంత్రిగా ఉన్నటువంటి పి.వి. నరసింహారావుగారు కూడా కాంపెన్ సేషన్ విషయం ఆలోచిస్తామని వాగ్దానం చేశారు. ఈనాడు కేరళ ప్రభుత్వంవారు ఏరకంగా చేస్తున్నారో దానిని దృష్టిలో పెట్టుకొని చేయడం ఆన్ని విధాల శ్రేయస్కరం అని మనవిచేస్తున్నాను. ఒకవేళ ధనాభావం వలన వెంటనే కాంపెన్ సేషన్ ఇవ్వలేకపోయినట్లయితే భూమిశిస్తులు లేక తకావి రుణాలు ఉన్నాయి కాబట్టి వాటిలో డిడక్టు చేసివారికి సంక్రమింప చేసేలాగ ప్రయత్నం చేయాలని మనవిచేస్తున్నాను. తరువాత భర్త పోయిన విడో మదర్ కొన్ని సందర్భాలలో తనకు ఒకే కుమారుడు ఉన్నట్లయితే ఆ కుమారుడుకూడా మరణించినపుడు తనకొక విడో కోడలు కూడా ఉంటుంది. అటువంటప్పుడు యంగల్ విడోకి ఆస్తి సంక్రమించే అవకాశంకూడా ఈ ఏక్టుద్వారా లేదు కాబట్టి దానినికూడా కొంచెం పరిశీలన చేయాలి అని నేను సవినయంగా మనవిచేస్తూ శలవుతీసుకుంటున్నాను.

శ్రీ పి. నర్సారెడ్డి :—ఈ బిల్లు పైన అయ్యపురెడ్డిగారు మాట్లాడుతూ కాన్స్టిట్యూషనల్ వాలిడిటి గురించి ప్రశ్నించారు. వ్యక్తికి పెర్సనల్ లా ప్రకారం ఏమి వస్తుంది? ఎవరికి ఎంత వాటా, ఎంత భాగము అనే సమస్య వస్తే ఫామిలీ యూనిట్ ప్రాతిపదికగా ఇంతకు ముందు నిర్ణయించలేదు. వాళ్ళే శలవిచ్చారు. కేంద్రము గైడ్ లైన్స్ యిస్తూ మ్యాన్, వైఫ్ అండ్ 3 మైనర్ చిల్డ్రన్ ఫామిలీ యూనిట్ అని అన్నారు. మైనర్ చిల్డ్రన్‌లో మగపిల్లలు

కాని, ఆడపిల్లలు కాని ఎవరైనా ఫరవా లేదు. అంటే ఈనాడు పెర్సనల్ లా తో పోల్చి చూస్తే హిందూ లా లో మైనర్ సన్‌కి బై బర్త్ రైట్‌ని కలిగి వున్నాడు. ముస్లిమ్ లా లో తండ్రి బతికి వున్నప్పుడు కొడుకు పేరన ఎవరైనా గార్డియన్ వుండి గిఫ్ట్ యిస్తే ఆ లాండ్ పొజెషన్ యిస్తే ఆ తండ్రి ఓనర్ అవుతాడు. మన సమాజములో అనేక విధాలుగా వున్న ఆర్థిక విధానములో ఒకేసారి మార్పు తీసుకురావాలని ప్రభుత్వం చేసినప్పటికి ఒక బేసిస్ పెట్టాలనే దృక్పథముతో ఫామిలీ యూనిట్ ఇంత అని వారు నిర్ణయించారు దాని ప్రకారం ఫామిలీ యూనిట్ అంటే మెట్ట అయితే ఇంత, మాగాణి అయితే ఇంత అని నిర్ణయించడం జరిగింది. అప్పుడు పెర్సనల్ లా ప్రకారము మైనర్ సన్ గతి ఏమి కావాలి, ఆయన ఒక గార్డియన్‌ని పెట్టుకొని కోర్టుకు పోతారు కదా అనే ఆలోచన వారికి రాలేదని మనము అనలేము. వారు కేవలము పెర్సనల్ లా లో ఏమి చేయాలనే దృక్పథముతో వెళ్ళలేదు. ముస్లిమ్ మైనర్ సన్ వుంటే తండ్రి గిఫ్ట్ ఇస్తే ఎట్లా దానిని తీసి చేస్తారనే ఆలోచన రాలేదు. ఒక భాగము అని ఒక ఫామిలీకి యిస్తే పెర్సనల్ లా క్రింద ప్రతి ఇండివిడ్యువల్ ఒక్కొక్కరికి ఎంత దొరుకుతుందో అంత వాటా అమలపించవచ్చునని దృక్పథము. హిందూ లా లో దాయభాగ ముస్లిమ్ లా లో ఎట్లా వుందో అట్లాగే వుంది. మితాక్షర లా లో సన్ మైనర్ గాని మేజర్ గాని బై బర్త్ రైట్‌ని కలిగివున్నాడు. మేజర్ సన్ అయితే ఆయన చెబితేనే పార్టిషన్ కాగలిగే అవకాశము వుంది. మనము ఒకరిని పెర్సనల్ లా క్రింద వుంచే రైట్‌ని తీసి లేయడానికి వీలులేదనే దృక్పథంతో హిందూ లా ప్రకారము మేజర్ సన్‌కి ఒక యూనిట్ వుంటుందని నిర్ణయించడం జరిగింది. దీనివల్ల పబ్లిక్ ఒపీనియన్ ఏమి అయినది అంటే హిందూస్‌కి ప్రత్యేకముగా.....

Sri B. Ayyapu Reddy:—Unit is the share held by him. He cannot individually have a unit.

Sri P. Narasa Reddy:—That unit is not being given to other persons under personal laws. ఒకరికి రైట్ బై బర్త్ గుర్తింపు చేసి ఆయనకు ఎంత వాటా రాదోలో అంత యిస్తున్నారు కాబట్టి ఇందులో డిస్క్రిమినేషన్ జరుగుతున్నదని ఇతర పెర్సనల్ లా ప్రకారము గవర్న్ చేస్తున్నా వారు అనుకొన్నారు. హిందువులు, క్రిస్టియన్స్, ముస్లిమ్స్ మధ్య ఈ డిస్క్రిమినేషన్ ఏమిటనేది పబ్లిక్ ఒపీనియన్ డెవలప్ అయినది. ఏ కాన్‌సెప్టులో మొదట్ మ్యాన్, వైఫ్, 3 మైనర్ చిల్డ్రన్ ఫామిలీ యూనిట్‌గా అన్నారో ఆ కాన్‌సెప్టునే ఇప్పుడు ముందు పెట్టడం జరిగింది. ఏ పర్సనల్ లా క్రింద వున్నప్పటికి వారి ఫామిలీలో మేజర్ సన్ ఒక ఫామిలీ యూనిట్ భూమిని వుంచుకొనడానికి వీలవుతుంది. ఇండివిడ్యువల్‌గా ఎవరికి ఎంత భాగము వస్తుందో అది వారి పెర్సనల్ లా ప్రకారము వారు చూసుకొంటారు కాని మనము వారికి భాగాలు నిర్ణయించడము లేదు, We are not conferring any

share on any particular person. We are leaving so much soiety to a family on this basis. మ్యాన్, వైఫ్, 3 మైనర్ చిల్డ్రన్ అని ఇదివరకు ఏ బేసిస్ అయితే ఒప్పుకొన్నామో దానిని ఇంకా ముందుకు నెట్టాము. ఈనాడు మేజర్ సన్‌కి యిస్తున్నారు, డాటర్‌కి ఎందుకు యివ్వరాదు లేదు, దీనిలో ఏమి లాజిక్ వుంది అన్నారు కొందరు గౌరవ సభ్యులు, మ్యాన్, వైఫ్, 3 మైనర్ చిల్డ్రన్ అనే దానికి లాజిక్ ఎట్లా వుందో ఈ లాజిక్ అంతే. హిందు లా ప్రకారం మేజర్ సన్‌కి ఎట్లా షేర్ యివ్వడానికి అర్హత వుందో, ఆ ఫామిలీలో మైనర్ వున్నా ఆయన మేజర్ సన్‌తో పార్టిషన్ అయినా కాకపోయినా మరల ఆయన భాగము తని అన్న నుంచి తీసుకోనడానికి అర్హత వుందో అట్లాగే ముస్లిమ్స్‌కి, క్రిస్టియన్స్‌కి కలుగచేయాలనే దృక్పథము తప్ప ఇంకేమీ కాదు. ఆర్టికిల్ 31 బి మరియు సి క్రింద హిట్ అవుతుందా అంటే అది కోర్టు డిసైడ్ చేయాలి. మనము డిసైడ్ చేయలేము. ఎందువల్ల అంటే ఇదివరకు లాండ్ రిఫారమ్స్ లా కోర్టు యార్డు స్టిక్ మీద నిలబడుతుందనే దృక్పథముతో చేసినది కాదు. ఒక పంచాయతీ పరిష్కారము లాగ చేశాము. యూనిట్‌ని వుంచినట్లయితే వుంటుంది. కొట్టివేయడానికి వీలులేదు అని, 9 వ షెడ్యూల్‌లో చేరిస్తే కొట్టివేయడానికి వీలువుండదని అట్లా చేయడం జరిగింది. We can only watch what happens in future. పెర్సనల్ లా ఏమి అవుతుంది, ఆర్టికిల్ 31 ని తీసి వేస్తే ఏమి అవుతుంది ఇప్పుడు ఏమీ చెప్పలేము. హిందూ సక్సెషన్ ఆక్టు ప్రకారము మేజర్ డాటర్‌కి ఏమి వాటా వుంటుంది. తండ్రికి వచ్చిన వాటాలో intestate గా వున్నట్లయితే అతని తరువాత కొడుకులతోపాటు కూతురుకుకూడ ఒక భాగము వస్తుంది. The sons take their own shares in the father's property. When he dies intestate the daughters also share with other sons. అట్లాగే ముస్లిమ్ లా లో వుంది. ముస్లిమ్ లా లో the daughters take 1/3 2/3 will be given to the sons. We are not deciding personal laws. We are not trying to see that apportionment between the boy and the girl is made properly. We are leaving it to the family and saying "Do whatever you like" We are giving a holding to the Muslim family to the extent the father has major sons. Yet the Muslim father can deprive his son of the share and he can say "I will give to the daughter and not to the son." Under the various personal laws, it is for the patriarch or the father of the family to decide in whatever manner he likes. We are only deciding the moiety, the share or the quantum of property that a family of so many persons can own under the Ceiling Act. If it does not stand the test of law, then we will have to change and adopt other methods to see in what manner we can meet that objection.

(Mr. Speaker in the Chair)

Sri E. Ayyapu Reddy : Sir, on a point of order—It is not proper for the Government to say "it is not a matter for us : we will pass this Bill whether it stands the test of law or whether it is going to be struck down by the Court." We are not here to pass laws

which are going to be patently struck down by our courts. Time is precious for us. The Legislature must exercise its mind and within its jurisdiction according to the Constitntion. It is not as if we can pass any law and ask the Court to decide the constitutionality of it. The proper approach is for the Government to take legal opinion. Suppose they say "We have taken legal opinion ; the Advocate General has given the opinion that the Bill is constitutionally valid ;" I can understand. Subsequently it may be struck down but even without taking legal opinion .....

Sri J. Vengal Rao —We have taken legal opinion— గవర్నమెంట్ ఆఫ్ ఇండియా ఒపీనియన్‌కూడా తీసుకొన్నాము. వారి ఆప్రూవల్ తరువాతనే ఇక్కడ పెట్టాము.

Sri P. Narasa Reddy :—There is no point of order here. The hon. Member wants to take all the time ; probably he does not want to give any time to me.

Sri E. Ayyapu Reddy :—I had to rise because the hon. Minister said that he is not concerned with the constitutional validity.

Sri P. Narasa Reddy:— You should not interrupt or interpret whatever I said in that manner.

Sri E. Ayyapu Reddy :—I am addressing the Chair. There is sufficient point of order in what I have said.

Sri P. Narasa Reddy :—I am standing here; he cannot interrupt me.

Mr. Speaker :—You allowed him to speak ; you resumed your seat and that is why he spoke.

Sri P. Narasa Reddy :— I did not say that we did not agree to what the Courts decided. I said we are making a law; tomorrow if the Courts strike it down, we will have to adopt other means. I never said Courts have no authority. But my friend probably knows that when he was here in the Treasury Benches that whenever any Bill is introduced here, legal opinion is obtained. It is not as if it is any individual Minister's opinion. It is decided at the Cabinet level. It goes to the Legal Department, to all legal luminaries in the Government. On that, they go through it and come to a decision. I only submitted that we are proposing on that basis. 8-00 p.m.

Sri E. Ayyapu Reddy :—On a point of order Sir. The learned Hon'ble Revenue Minister said that legal opinion has been taken. May I request you sir to produce that file before you and satisfy. Let the Hon'ble Speaker be satisfied because he is making a responsible statement.

Sri J. Vengal Rao :—There is no need for the Government to placed it.

Sri E. Ayyapu Reddy :— I am not asking the Government to place it before us but place it before the Hon'ble Speaker.

Sri J. Vengal Rao :—There is no need.

Sri P. Narasa Reddy :—Is this a point of order? Because the Hon'ble member is learned advocate of the High Court, if this is a point of order, I will abide by that. What is the use of raising point of order when there is no point of order ? My submission is that legal opinion has been taken. If he doubts and that he has information that there is no opinion taken from the Legal Department in these matters, it is upto them. We are not keeping anything wrong. We have said that as per the national goals, as his own party member Mr. Syed Hasan wrote to the President of India, and wrote to various legal authorities and legal luminaries in the Government that they want a share to the major son of a Muslim family also. So, this is the public opinion which has necessitated the Government to come with this Bill after going through all the formalities. That was what I submitted. This cannot be out of order. Therefore, Hon'ble Members May kindly bear with me.

Here, Sir, it is not a question of giving a share to a major daughter or to anybodyelse. As I have submitted earlier' it is only our endeavour to see that in a family property, certain moity is alinated property to see that they distribute among themselves as there had been personal laws. Our conceptian of the position of a family has been only father, wife and three children. Now that concept has been extended. Whether it would stand the test of law or not, it is a matter for all of us to see. It is not disrespect to anybody nor do I say anybody here knows the entire law.

The other point is about the Vested Reminder. If the Hon"ble Member does not take it otherwise, I would submit that it was his advice as a member of the Joint Select Committee that the question of vested remainder was brought into the Bill and it was his ingenuity to prove that this is causing real hardship. So, we have accepted it.

Sri E. Ayyapu Reddy :—The High Court has already decided it. There is no necessity to bring this amendment.

Sri P. Narasa Reddy :—Now, Sir when the High Court has decided, is it not necessary that we should amend the Act ? Shall we just circulate the decision of the High Court to all concerned ? When the High Court decides about a statute the immediate obligation of the

Government and the Legislature is to make an amendment. We have accepted the suggestion of the High Court and therefore, in deference to the wishes of the High Court, we are bringing the amendment. It is very disrespectful of this August House or of the Government not to care for the decision of the High Court. We are not bringing anything contrary to the High Court's decision nor we are doing anything contrary to the concept that was earlier envisaged.

The third point and the important point is about the amendment for this industrial purpose. Mr. Venka Satyanarayana was very vehement. He said that we are trying to undo what we had earlier done. If, without emotion, the amendment is read, it is very clear. One need not be unduly or unncessarily get perturbed over it. We are not here to unncessarily punish a man merely because he is in an agriculturist, who has got agriculture as his vocation to deprive a man for using the agricultural land. If that is a sin, then, the people will always judge it and they have judged it recently.

Here, the amendment is very simple. "Where any land is acquired it is not a question of a person showing non-agricultural land and saying that this is for industrial purposes - or taken on lease by the person solely for a non-agricultural purposes connected with or incidental toan industry, the Government may after making such enquiry as they may deem fit, by order, exempt subject to such conditions, if, any, as map be specified in the order, such land from the provisions of sub-section (1)". When we are having a drive to establish agro-industries in this state, agriculturists having some land use his resources and establish an industry. In order to establish that industry he utilises 10 acres or 20 acres of land for the industry, for the godown etc. Should we punish him for establishing an industry and say that your land which is used for non-agricultural purposes would be computed for agricultural purposes and ask him to surrender agricultural land. Surely, no same person would say it is true. We are not trying to shield anybody from the Ceiling Act. We are only trying to give him normal justice that everybody expects. In the explanation it is clearly stated. "For the purposes of this sub-section, the expression "non-agricultural purpose" means a purpose whioh is not an agricultural purpose or a purpose ancilliary thereto, including horticulture ; ". Our friends are saying that sugarcane would be raised and tell us that it would be for industrlal purposes. If merely a person says this is for solt, we are not going to accept. We have not accepted it. Ex-M.P. kept an extent of land and we have put a ban on that land. W have not allowed him to alienate that land. The authorities are there to see that nothing untowards would happen. No person would say that hospital is an industry. We are not allowing that. 'Non-agricultural' means which does not

also include Horticulture. The expression 'industry' means any business, profession, trade, undertaking or manufacture. It is not salt or anything. These are very clear. This is only to help the agriculture and not to victimise. I do not know what Mr. Janardhana Reddy and Mr. Damodarrao spoke about it. They were very general in their remarks. So, all the amendments must be accepted. There were many things which our hon. members mentioned which were of more political nature and so, I need not reply.

(శ్రీ) ఎం. నాగిరెడ్డి :—అధ్యక్షా అయినప్పుడు ఇండస్ట్రీస్ కోసము ఏర్పాటు చేసిన భూముల విషయంలో మేము స్పెసిఫిక్‌గా రెండు కేసులు చెప్పాము. ఒకటి కృష్ణా సిమెంటు ఫ్యాక్టరీ తాడేపల్లి వారు కాజ దగ్గర 800 ఎకరములు భూమి కొని ఉన్నారు. ఆ ఫ్యాక్టరీవారు ఆ భూమిని వాడడములేదు. రెండవది ఆంధ్రా సిమెంటు కంపెనీ, విజయవాడవారు మా నడిపూడి గ్రామంలో 50 ఎకరములు భూమి కొని ఉన్నారు. వారు కూడా ఆ భూమిని పరిశ్రమల నిమిత్తము వాడడము లేదు.

(శ్రీ) జె. వెంగళరావు :—గౌరవసభ్యులు చెబుతున్న రెండు కేసుల విషయంలోనూ నేను చెబుతాను. కృష్ణా సిమెంటు ఫ్యాక్టరీ తాడేపల్లి వారు 800 ఎకరముల విషయంలోనూ కలెక్టరు వారికి నోటీసు జారీ చేసారు. తరువాత ఆ ఫ్యాక్టరీ వారు రిటరన్ దాఖలు చేయడము జరిగింది. ఈ యాక్టు అటువంటివారికి కాదు. ఇపుడు ఆ విషయంలో యిబ్బంది ఏమి వచ్చింది ?

(శ్రీ) ఎం. నాగిరెడ్డి :—అందులో వారు నిజముగా పరిశ్రమను నెలకొల్పి ఉంటే మాకు కూడా ఏమి యిబ్బందిలేదు.

(శ్రీ) జె. వెంగళరావు :—దానికి గవర్నమెంటు పరిమిషన్ యిస్తే నేగాని చేయడానికి వీలులేదు. ఈ కృష్ణా సిమెంటు కంపెనీ చెందిన 800 ఎకరాల విషయంలో నేను కలెక్టరుతో మాట్లాడాను. కలెక్టరుగారు వారికి నోటీసు జారీ చేశారు. దాని మీదకంపెనివారు లిటరన్ ఫయిల్ చేసారు.

(శ్రీ) ఎం. ఓంకార్ :—అధ్యక్షా, యీ సవరణలు భూసంస్కరణల చట్టమును జయప్రదముగా అమలుజరపడానికిగాను తెచ్చామని చెబుతున్నప్పుడు 1972లో 20 ఎకరాలు పైన ఉండే ఆసామి అమ్మడానికి, కొనడానికి వీలులేదని ఆర్డినెన్స్ జారీ చేసినపెడు యీ రోజువరకు జరిగిన అక్రమ క్రయ విక్రయాలు బయటపెట్టడానికి గాను ఒక అఖిలపక్ష కమిటీని ఏర్పాటు చేస్తారా ? రెండవది మీరు యీ భూమిని రాష్ట్రము అంతటా పంపకం చేయడం అనేది సాధ్యం కాకున్నా కొంతమంది పెద్ద భూస్వాములు చల్లపల్లి రాజా, ఎం. టి. రాజు, మా జిల్లాలోని గన్నా రెడ్డి, రామ స్వామి మొదలగు భూస్వాములను సెలెక్షను చేసి వారి భూములను పంచడానికి తక్షణమే చూస్తారా ?

(శ్రీ పి. నర్సారెడ్డి :—ఈ ప్రశ్న యీ బిల్లుకు సంబంధించి లేదు. ఇది జనరల్ విషయం. తరువాత ఎసెంబ్లీ జరిగినప్పుడు వారికి నేను వివరాలు చెబుతాను.

Mr. Speaker :—The question is :
"That the Bill be referred to a Joint Select Committee."

The Amendment was negatived.

Mr. Speaker :—The question is:

"The Andhra Pradesh Land Reforms (Ceiling on Agricultural Holdings) Amendment Bill, 1977 be taken into consideration".

The Motion was adopted, and the Bill was considered.

CLAUSE 2

Mr. Speaker :—The question is :

"That Clause 2 do stand part of the Bill".

The Motion was adopted.

Clause 2 was added to the Bill.

CLAUSE 3

Sri E. Ayyapu Reddy:—The drafting of this Clause (3) i.e., insertion of 4(a)—I wonder whether the sense has been brought out by this Clause. Mr. Speaker sir, you kindly read that and see whether it is possible for you to understand. The Hon'ble Minister may kindly read 4(a) which is sought to be inserted and tell us the meaning of it. Ordinary people are not able to understand it. I read it thrice but I was not capable of understand it.

Mr. Speaker :— 4-A "Not withstanding anything in section 4, where an individual or an individual who is a member of a family unit. has one or more major sons and any such major son either by himself or together with other members of the family unit of which is he a member, holds no land or holds an extent of land less than the ceiling area, then the ceiling are in the case of the said individual or the family unit of which the said inividual is a member computed in accordance with section 4, shall be increased in respect of such major son by an exent of land equal to the ceiling area applicable to such major son or the family unit of which he is a member, or as the case may be, by the extent of land by which the land held by such major son or the family unit of which he is a member falls short of the ceiling area.

Sri P. Narsa Reddy:—It is very clear Sir.

Sri E. Ayyapu Reddy:—If we read Clause 4-in Section 10 of the Principal Act-iem (ii) or (iii), it does not make any sense. It states "the expression item (ii) or shall be omitted. Kindly the Hon'ble Minister may omit those words and read that Section 10. Then, he will understand that practically no attention has been bestowed as to how it has been drafted.

Sri P. Narsa Reddy:—Clause 4 has been just read over by the Hon'ble Speaker. What more clarification is required Sir? If Hon'ble Members feel that there is anything wrong in dratting, they can as well suggest rather than put an hypothetical question. If you so desire, we will agree Sir.

Sri C.V.K. Rao:–So, let us take it up next time.

Sri P. Narsa Reddy:–The normal procedure is that when an amendment is put up either we accept it or not accept it.

Mr. Speaker:—The question is;

In clause 3 substitute the following for item 4-A.

"Not withstanding anything in a section 4, where an individual or an individual who is a member of a famlly unit, has one or more majors and any such mojor either by himself or herself or together with other members of the family unit of which he or she is a member, holds no land or holds an extent of land less than the ceiling area, the then ceiling area. in case of the said individual or the family unit of of which the said individual is a member computed in accordance with section 4, shall be increased in respect of each such major by an extent of land equal to the ceiling area applicable to such major or the family unit of which he or she is a member. or as the case may be, by the extent of land by which the land held by such major or the family unit of which he is a member falls short of the ceiling area.

The Amendment was negatived.

Mr. Speaker:—The question is:

"That Clause 3 do stand part of the Bill."

The Motion was adopted.

Clause 3 was added to the Bill

Clause

Mr. Speaker:—The question is.

That Clause 5 do stand part of the Bill.

The Motion was adopted.

That Clause 4 do stand part of the Bill.

Clause 4 was added to the Bill.

Mr. Speaker:— The question is:

"That Clause 1, Enacting Formula and Long Title do stand part of the Bill."

The Motion was adopted.

And Clause 1, Enacting Formula and Long Title were added to the Bill.

Sri J. Vengal Rao:— Sir, I beg to move :

The Andhra Pradesh Land Reforms (Ceiling on Agricultural Holdings) Amendment Bill, 1977 be passed.

Mr. Speaker:— Motion moved.

(శ్రీ) ఇ. అయ్యపు రెడ్డి:—ముస్లిములు, క్రైస్తవులు విషయంలో డిస్క్రిమినేషన్ రిమూవ్ చేయడానికి యీ బిల్లు ప్రవేశ పెట్టడం జరిగిందని చెప్పారు. ఇపుడు స్టాటిటిక్స్ తీసుకొని చూసినట్లయితే ఎఫక్టు అయినవారు 4000, 5000 కంటే ఎక్కువ మంది లేరని తెలుతున్నది. హైకోర్టులో పిటిషన్లు వెండింగులో ఉన్న కేసులు రెండు శాతము కాని లేక ఒక శాతము మాత్రమే యీ యాక్టువల్ల ఎఫక్టు అయినట్లు చెబుతున్నప్పుడు మొట్టమొదటి యాక్టులోని విగర్, కెపాసిటీ, వయబిలిటీ ఆ యాక్టు ఉద్దేశాలను తగ్గిస్తున్నట్లు చెబుతున్నాను. దీనిని జాయింటు సెలెక్టు కమిటీకి రిఫర్ చేసి దాని సమ్మతితో ఏ ఎమెండుమెంటు అయినా తీసుకొని వచ్చి ఉంటే బాగుండేది. అందువల్ల యీ చట్టము పాస్ అవడానికి పూర్తి బాధ్యత ప్రభుత్వానిదే.

(శ్రీ) జె. వెంగళరావు :—ఈ చట్టము బాధ్యత పూర్తిగా ప్రభుత్వానిదే. అందుకు నేను అంగీకరిస్తున్నాను. బాధ్యత మిగతావారికి ఎవరికీ లేదు. మా బాధ్యతతోనే మేము చేస్తున్నాము.

(శ్రీ) వంకా సత్యనారాయణ :—అధ్యక్షా, యీ లాండు సీలింగు బిల్లును మేము వ్యతిరేకిస్తూ ప్రొసెస్టుగా మేము వాక్ అవుట్ చేస్తున్నాము.

(శ్రీ) వి. సత్యనారాయణ మరియు కొందరు యితర సభ్యులు సభనుండి వాకవుట్ చేసినారు.

Mr. Speaker :—The question is :

"The Andhra Pradesh Land Reforms (Ceiling on Agricultural Holdings) Amendment Bill, 1977 be passed".

The Motion was adopted and the Bill was passed.

ANNOUNCEMENT

re: Statistics for the Meeting of the Assembly from 21-3-77 to 4-4-77.

Mr. Speaker:—

1. No. of days for which the Assembly sat .. 12

2.	No. of hours for which the Assembly worked. ..	59 hours & 40 minuites.
3.	No. of speeches made by the Members. ..	83
4.	No. of speeches made by the Members. ..	292
5.	No. of Starred Questions answered orally. ..	165
6.	No. of supplementaties. ..	650
7.	No. of answers to Un-Starred Questions placed on the Table of the House (Printed List)	135
8.	No. of Short Notice Questions answered ..	14
9.	No. af answers to Starred Questions placed on the Table on 4-4-1977 as per the Orders of Hon'ble Speaker. ..	149
10.	No. of answers to Un-starred Questions placed on the Table of the House on 4-4-1977 as per the orders of Hon'ble Speaker. ..	126
11.	No. of Notices under Rule 329 Admitted· ..	30
12.	No. of Call Attention Notices Admitted and statements made by the Ministers· ..	16
13.	No. of Bills passed· ..	13
14.	Composition of the House as on 4-4-1977	
	Congress. ..	243
	Janata Front. ..	27
	Communist Party of India. ..	8
	Majillis-ittehad-ul-Muslimeen· ..	1
	Communist Party (Marxists). ..	1
	Indipendents. ..	2
	Vacant. ..	6
	TOTAL	288

The House stands adjourned sine die·

THE

ANDHRA PRADESH LEGISLATIVE ASSEMBLY DEBATES

OFFICIAL REPORT

Twelfth Day of the Ninth Session of the

Andhra Pradesh Legislative Assembly.

ANDHRA PRADESH LEGISLATIVE ASSEMBLY

Monday, the 4th April 1977.

The House met at Half-Past Eight of the Clock

[Mr. Speaker in the Chair]

(Note:-This Book Contains only answers to starred and unstarred Questions plaesed on the Table of the House. on 4-4-77, as per the announcement made by Hon. Speaker. For other proceedings of the Assembly dated 4th April 1977 see Volume III Book No. (1) dated 4-4 1977)

Answers to Starred Questions

(Placed on the Table of the House on 4-4-1977)

POLICE RAIDS IN THE CITY WHEN IMMORAL TRAFFIC IS SUSPECTED.

166—

* 6519 Sri P. Janardhan Reddy :—Will the Chief Minister be pleased to state:

(a) Whether the Police are conducting raids on all the houses, hotels and lodging in the city where immoral trafic in women is suspected to be in existence;

(b) Whether it is a fact that more than 600 women are missing in the ciy so far and their where abouts are not known;

(c) Whether it is also a fact that the Telangana Depressed Women's Association has represented to the Chief Minister in October, 1977 for comfortable rehabilition of these fallen women relieving them from the torture and harassment of the Charminar police in particular and the city police in general;

(d) if so, the action taken thereon by the Government?

A:—

(a):— Yes, Sir.

(b):— No, Sir.

(c):— Yes, Sir.

(d):— The District Women and Child Welfare Officer, Hyderabab who has been direeted to atend the meeting of the Telangana Depressed Women Association. with a view to solve their problems has reported that the Members of the said Association are not in a mood to leave their profession but want some facilities to carry on their profession in a better way.

The Director of Medical & Health Services has reported that there are many Governmet Hospitals in the twin cities where proper medical facilities are available and the Members of the Asssociation may utiiise the said faciltiess, whenever required,

LANDS ALIENATED IN PILLAKUR VILLAGE BY THE WIFE OF RAJA VENKATAGIRI THROUGH UNREGISTERED DEEDS

167—

*6857 Sri M. Omkar:— Will the Minister for Revenue be pleased to state :

(a) whether the Government are aware of the fact that the wife of Venkatagiri Raja alienated lands to an extent of nearly 500 acres bearing S. Nos. 1, 2, 3, 4 of Pellakuru village of Kalahasti taluk of Chittoor District during 1973 and 1974 through unregistered deeds to escape from the land reforms; and

(b) if so, the steps taken by the Government for the preventation of the said alienation ?

A.—

(a) It is reported that Smt. Rani Velugoti Samrajya Lakshmamma, wife of Venkatagiri Raja owns lands in S. Nos. 1/1 to 1/5 of Pellakuru village, measuring Acs. 310-00 and that the said lands were leased out for a period of 6 years from 10-1-1975. It is also reported that she is not the owner of the lands in the other S. Nos.

(b) Does not arise.

ESTABLISHMENT OF MORE DANCE SCHOOLS IN THE STATE

168—

*7199 Sri P. V Ramana :— Will the Minister for Tribal Welfare & Technical Education be pleased to state :

(a) whether there is any proposal to establish some more Dance Schools in Andhra Pradesh in the year 1975-76;

(b) if so, the places where they will be located; and

(c) what will be the capital expenditure and recurring expenditure in this regard?

A.—

(a) Yes, Sir.

(b) Permission was given to the Junior Women's Committee, Kota, Nellore to establish a School of Music and Dance under private management without financial aid. The management of Vijaya-Sankara Music College, was taken over by Government, and it is being run as a School of Music and Dance.

(c) An amount of Rs. 1,04,200/- towards recurring expenditure per annum and Rs. 75,000/- towards non-recurring expenditure will be required for starting a new College of Music and Dance.

Supply of Indigenious Tractor made in India to the State

169—

* 1546-Sri Venkatratnam:- Will the Minister for Housing be pleased to state

(a) Whether there is sufficient supply of indigenious tractors made in India to the State:

(b) The number of foreign tractors imported in the year 1975 in the State and the foreign exchange involved in the transaction; and

(c) The agents of the imported tractors in the State and the rate of commission paid to theme?

A—

(a) No, Sir.

(b) Nil, Sir.

(c) The Andhra Pradesh State Agro-Industries Corporation are the agents of the imported tractors in the State. The Corporation collects a commisssion of 2% on the C. I. F. value of the tractors imported under the World Bank Scheme during 1976.

Closing of Cabaret Dance Halls in Twin Cities

170—

* 7559 - Sri Venkataratnam :—Will the Chief Minister be pleased to State;

(a) the number of "Cabret dance" halls in the twin cities and other towns in the State and

(b) the steps taken to close them.

A—

a) There are five Cabaret dance halls in the twin cities, one a Rajahmundry, East Godavari District and three in Visakhapatnam,

b) The Cabaret dance halls will be closed down if the conditions of their licences are infringed,

Accumulation of Tamarind in Girjan Corporation of Srikakulam East and West Godavari Dists.

171—

* 7594 Sri P. V. Ramana ;—Will the Minister for Tribal welfare & Technical Education be pleased to state:

(a) whether it is fact that there is a huge accumulation of Tamarid in the Grijans Corporation of Srikakulam and West Godavari Districts as on December. 1975.

(b) if so, what is the quantity of the accumulated stock; and

(c) the action taken to dispose off the stock ?

A—

(a) it is true that there are stocks of Tamarind in the Branch Offices of the Girijan Cooperative Corporation situated in East Godavari, Visakapatnam and Srikakulam Districts. But in respect of West Godavari the stock is only 23 Quintals which need not be taken as huge stock.

(b) &(c) The quantity of tamarind available in each of the above districts as on 31-12-1975 is given below :-

	Seeded Quintals	Deseeded Quintals	Total Quintals
Srikakulam	6481	3272½	9753½
Visakhapatnam	1260½	568½	1829½
East Godavari	..	4374	4374
West Godavari	..	23	23
			15979

In Order to prevent deterioration of quality, deseeding operations were conducted in all branch offices and the deseeded and seeded tamarind was offered for sale by pursuing the wholesale merchants depending on the ruling market prices. The price is being reduced slightly as a measure of incentive to the Tamarind merchants. Mobile sales are also being conducted by sending the stocks of tamarind on Lorries to the important shandles in other districts and this is gaining popularity among the consumers. Purified tamarind has been pressed into bars and these are introduced into the market. The possibilities of exporting the commodity to foreign countries is being explored through the State Trading Corporation, Hyderabad and other firms engaged in export business.

Complaints against the bad condition of Govt. General Hospital, Guntur.

172—

*7606-(A) Sri M. Omkar:—Will the Minister for Health and Medical be pleased to state:

(a) whether the Government received any complaint in April, 1975 from Dr. Y. Sivaji of Guntur, regarding the bad condition of the Government General Hospital, Guntur; and

(b) if so, whether any enquiry was conducted and if so the result of the enquiry?

A.—

(a) No Sir.

(b) Does not arise.

Regularisation of Honorary Units in Teaching Hospitals.

173—

*7606-C Sri M. Omkar:—Will the Minister for Health and Medical be pleased to state:

(a) whether the Government regularised the Honorary Units in Teaching Hospitals as promised during 1974; and

(b) if not the reasons therefor?

A.—

(a)There are no Honoray units in the Teaching Hospitals. The Honorary pots of Medical Officers which were in existence have been abolished in the year 1974 vide G.O. Ms. No. 254, Health, Dated 11-3-1974.

(b) Does not arise.

Shifting of Post Mortem shed from 14th ward of Gudur Town to the outskirts of the Town

174—

*7623 Sri N. Srinivasul Reddy :– Will the Minister for Health and Medical be pleased to state:

(a) the steps taken so far by the Department of Health and Medical to shift the Post Mortem shed from 14th ward of Gudur town in Nellore district to the outskirts of the town ; and

(b) the reasons for the abnormal delay in shifting the same?

A.—

(a) and (b) Search is being made for a suitable site.

INTRODUCTION OF INTEGRATED CHILD & DEVELOPMENT SERVICE SCHEME IN THE STATE

175—

*7662- Sri M. Nagi Reddy:— Will the Minister for Women Welfare be pleased to state :

a) Whether the State Government are aware of the fact that the Union Government proposed to introduce an Integrated Child Development Services Scheme in 30 Blocks on an experimental basis during the current year,

b) if so, whether the State Government have requested the Union Government to introduce the same in some blocks of our State,

c) if so, what are those blocks, and

d) the activities that would be takenup under the said scheme ?

A—.

a) Yes Sir

b) Yes Sir.

c) The Government of India selected Kambadur Block of Anantapur district and Utnoor block of Adilabad district.

d) 1. To improve the nutritional and health status of children in the age group of 0-6 years,

2. To lay the foundations for proper psychological. physical and social development of the child,

3. To reduce the incidence of mortality, morbidity, malnutrition and school drop-out,

4. To achieve effectively coordination of policy and implementation amongst the various departments to promote child development, and

5. to emaence the capability of the mother to look after the normal health and nutritional needs of the child through proper nutrition and health education.

BURNING OF HOUSES OF HARIJANS IN GOVARDHANAGIRI VILLAGE, KARIMNAGAR TALUK.

176—

* 7675 – Sri B. Rama Sarma : – Will the Chief Minister be pleased to state :

a) Whether it is a fact that the houses of Harijans situated in the land belonging to Lingala Sayulu of Govardhanagiri (village) Karimnagar taluk had been burnt on the midnight of 19th December 1975,

b) If so, the number of houses burnt and the value of property damaged,

c) whether the land-lords who are responsible for the same, have been arrested ; and

d) the nuture of assistance provided to Harijans who were affected ?

A.—

a) No, Sir.

b) Does not arise.

c) Does not arise.

d) Does not arise.

Seed Producing Companies existing in Andhra Pradesh

177—

* 7730-Q- (S) Sri Nallapareddi Srinivasul Reddy:—Will the Minister for Agricultural be pleased to state:

(a) the number of seed producing companies existing in Andhra Pradesh in Private sector;

(b) whether the Government have accorded permission to run the seed production business in Private sector;

(c) whether the Commissioner of Civil Supplies has received any representation from the M. L. A: Gudur regarding the export of paddy to other states by the seed production companies in Andhra Pradesh in the name of seed;

(d) if so, the action taken in the matter;

(e) whether it is a fact that the seed producing company at Vakudu in Nellore district has not so far paid some lakhs of rupees to the ryots in Gudur taluk for the Hybrid Jawar seed produced and handed over to the said company; and

(f) whether the Government and the Police have received any complaints from the local M. L. A., in this regard in 1975 ?

A.—

(a) About 47.

(b) Under the existing rules Government's permission is not required to run the seed production business in private sector.

(c) Yes, Sir.

(d) It was alleged in the representation dated 15-1-1976 received from Sri N. Sreenivasul Reddy, M. L. A., that one Sri N. Padmanabha Reddy of Vakadu, Gudur Taluk of Nellore district has started one Karshak Seed Corporation and he has exported wagon loads of paddy to Kerala in the name and guise of seeds. It was also alleged that he is earning huge profits by sending Andhra Paddy to Kerala this way and cheating the ryots and he has not paid the cost of seeds completely to the producers so far.

A case was registered by the Deputy Superintedent of Police Vigilance Cell Nellore, on 26-2-1976 for Violation of the Southern States (Regulation of Export of Rice) Order 1964 in Cr. No. 57/76 under Clause 3 of Southern States (Regulation of Export of Rice) Order, 1964 read with Section Seven of the Essential Commodities Act, and Section 465 I. P. C.

One wagon booked on 22-2-1976 at Gudur Railway Station for export to Anagamalli, Kerala State (The consignor being the Hindustan Seeds Corporation and the consignee being self) was traced and checked by the Deputy Superindent of Police, Vigilance Cell, Nellore at Angamalli on 2-3-1976 and found to contain 467 bags of paddy. Samples from each bag were taken for analysis and wagon was rebooked to Nellore.

(e) The firm by name M/s. Karshak Seed Productions, Vakadu is reported to have to pay an amount of Rs. 2,01,715 towards the cost of Jowar seed to the seed growers.

(f) No complaints have been received from the local M. L. A., either by the Government, or by the Vigilance Cell in this regard in 1975.

Promotions of B.Ed. Assts. working in Govt. High Schools as Asst. Lecturers

178—

*7738-B. Sri P. Sreerama Murthy and Sri V. Narasimha Rao:— Will the Minister for Education be pleased to state ;

(a) whether B.Ed. Assistants working in the Government High Schools in the State have been promoted as Assistant Lecturers ;

(b) if so, the basis on which the said promotions have been made ;

(c) whether it is a fact that the claims of the B.Ed. Assistants working in Zilla Parishad High Schools for promotion as Assistant Lecturers have been rejected ignoring their seniority ; and

(d) if so, the reasons therefor ?

A.—(a) Yes, Sir,

(b) Under Rule 2(a) of the Special Rules for Andhra Pradesh Educational Subordinate Service, there is provision for School Assistants working in Government Institutions for promotion to the posts of Assistant Lecturers.

(c) & (d) The claims of the Non-Government B.Ed. Assistants in Zilla Parishad High Schools are not considered for promotion as Assistant Lecturers in Andhra Pradesh Educational Subordinate Service as they are not borne on Government Service.

Appointment of expert committee on Industrialisation of Tribal area

179—

*7739K.—Sri E. Ayyapu Reedy :—Will the Minister for Tribal Welfare & Technical Education be pleased to state :

(a) whether an expert Committee on Industrialisation of Triba areas in Andhra Pradesh has been appointed.

(b) if so who are the members .

(c) whether a report has been submitted and if so what are the recommendations of the Committee; and

(d) whether a copy of the report will be placed on the Table of the House ?

A.—(a) Yes Sir.

(b) The members of the Committee are as follows :-

(i) Secretary to Government, Industries Department, Government of A. P., Hyderabad. — Chairman

(ii) Director of Industries, Govt. of A.P. Hyderabad. — Member

(iii) Managing Director, A, P, Industrial Development Corporation, Hyderabad. — Member

(iv) Managing Director, A.P. Small Scale Industries Development Corporation, Hyderabad. Member

(v) Director, Khadi and Village Industries Commission, Hyderabad. Member

(vi) Managing Director, Industrial Infrastructure Corporation, Hyderabad. Member

(vii) Deputy Secretary to Government (Incharge of TW), Employment & Social Welfare, Government of A.P. Hyderabad. Member

(viii) Director of Tribal Welfare, Government of Andhra Pradesh, Hyderabad. Member

(ix) Director, Tribal Cultural Research and Training Institute, Government of A. P., Hyderabad. Convenor

(c & d) The Committee submitted its report to Government in February 1976. The Report of the Expert Committe is being printed. A copy of the report will in due course be supplied to the Hon'ble Members.

Keeping the posts of Industrial Relation Officers Vacant since two years

180—

* 7739 V. Sri Nallapareddi Sreenivasul Reddi:—Will the Minster for Lobour be pleased to state:

(a) whether it is a fact that a number of posts of Industrial Relation Officers are kept vacant from the last two or three years in the state;

(b) If so, the reasons therefor; and

(c) if a number of posts of Industrial Relation Officers vacant for years how do the Government propose to implement Labour Laws effectively in the state?

A—

Yes, Sir. There were 16 posts of Industrial Relation Officers vacant. These vacant posts have now been down-graded to the Posts of Labour Enforcement Officers on administrative grounds and have been filld up.

VANGIPURAM DACOITY CASE.

181—

* 7782: Sri N. Venkataratnam:—Will the Chief Minister be pleased to state:

The present stage of the investigation in the dacoity of Vangipuram, Guntur taluk in 1972 and Jillellamudi in 1976?

A—

The dacoity case of Vangipuram of 1972 was referred as undetectable, as no clues forthcame inspite of strenuous investigation. The Jillellamudi dacoity case of 1976, which was committed to Sessions on 12-6-1976, ended in acquittal on 25-9-76.

Appointment of Ladies as staff members by transferring male members of staff working in womens college

182—

*7961 — Sri Nallapareddi Srinivasul Reddy:—Will the Minister for Education and Cultural Affairs be pleased to state:

(a) whether there is any proposal to appoint ladies as staff members by transferring all the male members of the staff working in all the Colleges for Women in the State;

(b) whether the male members of the staff working in Women's Colleges will immediately be transferred; and

(c) whether Women members of the staff working in Institutions other than Colleges for women will immediately be transferred to Colleges for Women?

A—

(a) A policy decision has been taken by Government that all Women Lecturers and Assistant Lecturers should be posted to Women's Colleges and their posting to co-educational colleges or Men's Colleges should be considered only when all posts of Assistant Lecturers and Lecturers in their subjects concerned in the Women Colleges in the State as a whole have been filled by Women Assistant Lecturers and Lecturers.

(b) The transfers will be effected keeping in view the requirements and availability of Women substitutes.

(c) The transfers of women lecturers and Assistant Lecturers to Colleges for Women will be effected having regard to exigencies.

Consumer Price Index of Guntur

183—

* 7922 Q. Sri N. Venkataratnam :—(a) Whether the general consumer Price Index of 'Guntur' is the highest for the last one decade ; and

(b) The reasons therefor and the steps taken to control the the price line?

A—

(a) The Consumer Price Index Numbers for any two centres cannot be compared directly to draw inferences on the relative cost of living between those centres as the consumption pattern and base period prices differ from centre to centre.

(b) As the Index Numbers between the Centres are not comparable, the question does not arise.

Introduction of renewal of Indian Medicine Registration Certificates on payment

184—

*8007 Q.—Sri N. Venkataramam :—Will the Minister for Health and Medical be pleased to state :

(a) whether the Government have introduced renewal of Indian Medicine Registration Certificates on payment of renewal fee ;

(b) if so, when it is introduced ;

(c) whether there is a Board for Indian Medicine functioning at present ; and

(d) if not, the reasons therefor ?

A—

(a) There is no provision for renewal to the practitioners registered with the Board of Indian Medicine Hyderabad. Renewal fee is however levied by the Andhra Board for Ayurveda and Homeopathy.

(b) The rules applicable to the Andhra Boards for Ayurveda and Homeopathy were issued in G.O. Ms. No. 1210, Health, dated 27-5-1959.

(c) Yes, Sir.

(d) Does not arise.

Telugu speaking People in Port Blair

185—

*8087 —Sri N. Venkataratnam:—Will the Minister for Education and Cultural Affairs be pleased to state:

(a) whether it is a fact one fourth of the population of Port Blair are Telugu Speaking people;

(b) whether any of our Ministers ever visited the place to study the condition of our people there; and

(c) the steps taken by the Government to encourage Cultural Exchange with those people?

A

(a) No, Sir.

(b) No, Sir.

(c) Recently the Andhra Pradesh Government have granted Rs. 20,000/- (and not Rs. 35,000/-) as reported by Chief Commissioner, Andaman and Nicobar administration for promotion of their cultural activities.

Providing of more Number of buses to Thirumala Hills

186—

*8201 Sri Sreenivasul Reddi:—Will the Minister for Transport be pleased to state:—(a) whether it is a fact that the A. P. S. R. T. C. is running only 25 buses to Thirumalai Hills instead of 125 buses which were previously being run by the T. T. D;

(b) whether it is also a fact that thousands of pilgrims going to the hills and coming back are suffering a lot for want of accommodation in the buses;

(c) whether the pilgrims are standing in queues along with ladies and children for hours together to purchase bus tickets; and

(d) if so, the proposals before the APSRTC to provide more transport facilities to the pilgrims?

A—

(a) No, Sir. The Andhra Pradesh State Road Transport Corporation is operating on average 75 buses per day on Ghat Road between Tirupathi and Thirumala as against 65 buses per day operated by Thirumala and Tirupathi before the take over;

(b) No, Sir. No pilgrim is experiencing difficulty for getting accomodation in Andhra Pradesh State Road Transport Corporation buses on Tirumala Tirupathi ghat road;

(c) No Sir, On average, no passanger need wait in the 'Q" to purchase tickets and for getting into a bus for more than half an hour.

(d) Does not arise.

Levying cess on Industries for setting up treatment Plants in Providing Polution free drinking water to urban areas

187—

*2259 Sri M. Nagi Reddy:—Will the Minister for Municipal Administration be pleased to state;

(a) Whether the Government propose to levy cess on industries for setting up treatment plants in providing pollution free drinking water to urban araa;

(b) if so, the details of the said proposal; and

(c) the names of towns that come under this proposal?

A—

(a) No, Sir.

(b) & (c) Do not arise.

Construction of new Aerodromes in some places in the State

188—

*8303 Sri N. Sreenivasul Reddy.--Will the Minister for Public Works Department be pleased to State

(a) whether the State Government have requested the Central Government to expand the Aerodromes situated in Andhra Pradesh and to construct new Aerodromes in some places in the State;

(b) if so, whether the Central Government has agreed to it?

A—

(a) No Sir.

(b) Does not arise.

Profit earned by A.P.S.E. Board

189—

*8307 Sri N. Srinivasul Reddi:—Will the Minister for Powerce Pleased to state:

(a) whether it is a fact that the Andhra Pradesh State Electricity Board is running on profit at present;

(b) if so, the reasons therefor and the amount of profit earned during 1975-76;

(c) whether this profit will be utilised to supply electricity to new villages and to complete power generating projects and also to electrify the helmets of harijans and girijans and the villages of fishermen?

A—

(a) No, Sir.

(b) & (c) Does not arise.

Integrated approach to cover individual Farmer during Khariff season

190—

*8319 Sri M Nagi Reddy:—Will the Minister for Agriculture be pleased state:-

(a) Whether the Agriculture Department purpose to take up integrated approach, to cover individual farmers, during the coming khariff season;

(b) If so, the details of the scheme; and,

(c) In which districts the proposed scheme will be implemented?

A—

(a) Yes, Sir.

(b) The integrated approach for Agricultural production programmes involve coordinating the activities of Intensive Tribal Development Agency, Small Farmers Development Agency, Drought Prone Area Programme, Command Area Development Authorities under the guidance and supervision of the District Collector by pooling all resources and Programmes under those schemes and integrating them into District production plans. The Extension staff of the Agriculture Department will implement the schemes at field level and concerned agency will meet the expenditure.

(c) The integrated approach is adopted in all the districts in the State.

Setting up of scrutiny committees to go through the scripts of text book published by Telugu Academy

191—

* 8320 Sri M. Nagi Reddy:—Will the Minister for Education & cultural Affairs be pleased to State:

(a) whether the Government proposed to set up scrutiny committees to go through the scripts of Text Books published by the Telugu Academi; and

(b) if so, when ?

A—

(a) No, Sir.

(b) Does not arise.

Legislation on Purchasing of lands Allotted to the Landles Poor by Others.

192—

* 8340 Sri M. Nagi Reddy :—Wil the Minister for Revenue be pleased to state ;

(a) whether it is a fact that the Covernment propose to bring legislation declaring of lands allotted to to the landless poor by others would be a penal offence ; and

(b) If so, when the proposed Ligislation will be introduced?

A.—(a and b) Yes' Sir. The Andhra Pradesh Assigned Lands (Prohibition of Transfers) Ordinance, 1977 was already issued on 21st January, 1977.

Allotment of IAS & IPS officers to the State During last Three years.

193—

* 8346 Sri A. Sreeramulu :—Will the Chief Minister be pleased to state :

(a) The no. of I.A.S. and I.P.S. Officers allotted to our State during the past 3 years ending 31-12-1975 ;

(b) out of the no. of candidates who are natives of Andhra Pradesh ; and

(c) whether there is any ratio to be maintained in regard to the natives of the State and others when allotment is made?

A—

(a) 11 IAS. and 4 IPS. Officers during 1973 ;
11 IAS. and 4 IPS. Officers during 1974 ; and
11 IAS. and 5 PS. Officers during 1975.

(b) 1973: 3 IAS. and 2 IPS.
1974: 3 IAS. and 1 IPS.
1975; 4 IAS. and 3 IPS.

(c) 50% of the vacancies in the State can bo filed by natives of the State in any particular year from direct recruitment to the IAS./IPS.

New Incentives for Sterilasation.

194—

*8371- Sri M. Nagi Reddy : - Will the Minister for Health and and Medical be pleased to state:

(a) whether the Government fixed new incotives for sterilisation and

(b) if so, what are they ?

A—

(a) Yes' Sir.

(b) Copies of G.O. Ms.No. 943,M&H dated 27-976 and G.O Ms.No. 1205 Home (Prisons) dated 14-10-1976 are given below :

Government of Andhra Pradesh
A b s t r a c t

Family Planning Programme - Adoption of incentives/disincentives to the Government Servants as well as to the general public to gear up the the Family Planning Programme in the State Orders-Issued.

Medical and Health Department,

G.O.Ms.No. 943, M&H Dated the 27th September, 1976
Read the following :—

ORDER

The Government of India have taken up the Family Planning Programme as a national Programme and have requested the State Government to take all steps to encourage the programme. Several State Governments have, therefore introduced certain incentive to Government Servants and general public for adopting Family Planning measures and also adopted certain disincentives to those who did not take up the Family Planning methods.

2. The question of adopting incentives and disincentives to the State Government employees as well as to the general public to gear up the Family Planning Programme in the state has been examined and the Government issue the following orders :—

GOVERNMENT SERVANTS :

INCENTIVES :

All Government servents having 2 or less living children, who themselves or whose spouses undergo sterilisation operation will be given two advance increments from the the date of sterilisation. All Government servants having three or more living children, who themselves or their spouses undergo sterilisation operation will be given one advance increment, from the date of sterilisation.

DIS-INCENTIVES

(1) All loans and advances to Government Servants will be given only to those who have two or less living children and those who have more than two living children only when they or their spouses undergo sterilisation operation.

(2) A Government Servant will not be entitled to any travelling allowance of Leave Travel Concessions in respect of any child born after 1-9-1977 if he has already got 2 or more living children :

(3) A Government Servant will not be entitled to any Medical reimbursement of the charges for their treatment of any child born after 1-9-1977 if he has already got 2 or more living children :

(4) No Government Servant will be given any educational cash concession under any Government scheme in respect of any child born after 1-9-1977 if he has already got 2 or more living children :

(5) No female Government Servent will be given maternity leaves if she has already got 2 living children.

GENERAL PUBLIC

(1) No House constructed by the Andhra Pradesh Housing Board should be allotted to any married person having more than 2 living children unless he/she produce a sterilisation certificate from an approved Medical Officer.

(2) Other conditions regarding eligibllity being approximate equal, preference will be given in the matter of grant of house sites and assignment of agricultural lands to those who are having two living children or less, and those who having more than 2 living children undergo sterilisation operation.

(3) Increments to the Government Servants as envisaged under incentives above will be granted on production of a certificate from the Medical Officer not below the rank of Civil Assistant Surgeon.

4. If the certificate is proved false the Medical Officer and the Government Servant who produces the certificate will be severely dealt with.

5. (i) The increments sanctioned in para 2 above will not have effect on it normal increment as they are a sort of an incentive ;

(ii) In case where the employee has reached the maximum of scale he/she will be given the increment or increments over and above the maximum and it will be treated as personal pay to be reckoned as basic pay for purpose of pension etc.,

(iii) The advance increment or increments will be allowed from the date of sterilisation only but it would not affect the date of normal increment.

6. All the drawing officers are requested to here the above instructions scrupulosuly while sanctionning advance increments to the Government Servants and to make necessary entries in the Service Register of the Government Servants.

7. Similer incentives and disincentives will be given by all employer like Industrial undertaking' Public Sector undertakings, Local Bodies and other employing establishments. Orders in this regard will be issued seperately from the Departments concerned. 9-40 a. m.

8, This order issues with the concurrence of Finance and Planning Department vide their G.O.No. 81909/1393/FR II/76-1 dated 25-9-76.

(BY ORDER AND IN THE NAME OF THE GOVERNOR OF ANDHRA PRADESH)

P. Ramakrishna,
Deputy Secretary to Government.

Government Andhra Pradesh
Abstract

Prisoners—Family Planning—Suitable remissions to prisoners who undergo sterilisation operations—Issued.

HOME (PRISONS.B) DEPARTMENT.

G.O.Ms.No. 1205, Dated 14-10-1976.
Read the following:—

1) G.O.Ms.No. 396, Home dated 18-3-1972;

2) G,O.Ms.No. 958, Home dt. 11-8-1976;

3) From the Inspector General of Prisons, letter No. S2/1775/76 dt. 15-9-1976.

ORDER

In the G.O. first read above, Government have issued orders directing that special remission for a period of not less than fifteen days be granted to the convicted prisoners in the Jails who are having three or more children and who volunteer to undergo Vasectomy operations, in addition to the exemption from work already allowed in the State.

With a view to providing greater incentives to the convicted prisoners, Government have decided that in supersession of the Orders issued in the G. O. second read above all the convicted prisoners both male and female having two or more children and who volunteer to undergo vasectomy or tubectomy operations be allowed special remission not exceeding 30 days (One month) in addition to the work exemption from work already allowed in the State.

The Inspector General of Prisons is requested to submit necessary draft amendments, if any to the relevant rules in the matter.

(BY ORDER AND IN THE NAME OF THE GOVERNOR OF ANDHRA PRADESH)

M. S. Veeraraghavan,
Joint Secretary to Government.

Introduction of degree course in Health for women only

195—

*8372- Sri M.Nagi Reddy :—Will the Minister for Health and Medical be pleased to state :—

(a) whether the Osmania University decided to introduce a Degree Course in Health for women only;

(b) if so, what are the subjects to be taught; and

(c) when it will be introduced?

A—

(a) Yes. The Osmania University proposed to start the B.Sc. (Health Science) Course at Osmania Medical College, Hyderabad from the academic year 1976-77. In view of the nature of work and segment of population served it was proposed to give preference to girl candidates.

(b) The subjects proposed to be taught in the said course are given below.

(c) The question of starting this B.Sc- (Health Sclence) Course at Osmania Medical College, Hyderabad from the academic year 1976-77 was examined by Government at length. It was decided that the B.Sc. (Health Science) Course need not be started as proposed.

(b) Subjects Proposed to be taught in the degree Course in B.Sc., Health Sciences at Osmania Medical College, Hyderabad.

1. General Outline of the subject matter Sociology.
2. Psychology.
3. English.
4. Human Biology.
5. Pathology.
6. Pharmacology.
7. Microbiology.
8. Paracitology & Entomology.
9. Principles of Medical Care.
10. Principals of Surgical Care.
11. Principles of Obstatrics & Gynaecolotical Care.
12. Principals of Paediatric Care.
13. Food & Nutrition.
14. Social Sciences & Health Education.
15. Maternal & Child Health including School Health, Family Planning and Nutrition.
16. Principles of Epidemology & Communicable diseases.
17. Public Health Administration.
18. Health & Vital Statistics & Demography.
19. Environmental Sanitation.

Re-introduction of Minimum Marks of 40% in English for Admission into Degree Courses

196—

8378-Sri M. Nagi Reddy:—Will the Minister for Education be pleased to state:

(a) whether the Andhra University decided to re-introduce minimum qualifying marks of 40% percent in English for admission into degree courses;

(b) if so, the reasons therefor; and

(c) when it will be implemented?

A—

(a) Yes, Sir.

(b) Government have communicated to the three Universities its decision reiterating the existing stipulation that other medium candidates should get at least 40% in English language to be eligible to change to English medium.

(c) With effect from the current academic year.

Levying Consolidated wet Assessment on Localised Ayacut Lands under Nagarjunasagar, Pochampad ard Thungabhadra Irrigation Projects

197—

* 8381–Sri M. Nagi Reddy :—Will the Revenue Minister be pleased to state:

(a) whether the Government propose to levy consolidated wet assessment on the localised ayacut land under Nagarjunasagar, Pochampad and Thungabhadra Irrigation Projects;

(b) if so, when it will be implemented; and

(c) if not, the reasons therefor?

A—

(a) There is no such proposal.

(b) Does not arise.

(c) It has been the policy of the Government to retain dry classification under irrigation projects which will be subjected to water rates.

Fixation of Penstock Pipes in Nagarjunasagar Dam for Power Generation

198—

*8382–Sri M. Nagi Reddy :—Will the Minister for Power be pleased to state:

(a) the total number of penstock pipes fixed in Nagarjunasagar Dam for Power generation;

(b) whether the power generation houses now under construction propose to utilise all the penstock pipes :

(c) if not, the no. of them;

(d) whether it is a fact that foundations for power generation houses should be excavated now itself as it would be difficult latter ; and

(e) if so, the steps taken by the Govt. in this regard?

A—

(a) Eight penstock pipes have been embedded in Nagarjunasagar Dam for Power Generation.

(b) & (c) Only five penstock pipes will be made use of for the present.

(d) Yes Sir, Foundation for all units of dam power house should be excavated before commissioning of the 1st Unit, since excavation after commissioning of first unit would be difficult and might cause damage to the operating unit.

(e) The power house excavations are beiag done for all the units now itself and the works are expected to be completed before commissioning the first unit.

Loans to the Industrial workers who underwent Vasectomy and Tubectomy Operations.

199—

* 8384-Sri M. Nagi Reddy:—Will the Minister for Labour be pleased to state.

(a) whether the Government propose to help Industrial workers to get loans for house sites and house-building if they undergo Vasectomy or Tubectomy operation, and

(b) if so, the details of the proposed scheme?

A—

(a) Yes Sir,

(b) A proposal is under examination of Government.

Issue of printed receipts by the Police for the Complaints received from the public

200—

* 8418-Sri M. Nagi Reddy:—Will the Chief Minister be pleased to State;

a) whether the Government have decided to issue orders to the local Police Stations to issue printed receipts for the complaints received from the public with date & time, and

b) if so, when will it be implemented?

A—

a) The Inspector General of Police has already issued instructions to issue printed receipts to complaints received from the public, with date and time.

b) Does not arise.

Establishment of Poultry Development Board

201—

* 8423 Sri M. Nagi Reddy:—Will the Minister for Animal Husbandry be pleased to state.

a) whether the Government propose to introduce Licensing of Private Hatcheries; and establish a Poultry Development Board, and

b) if so, the functions of the Board ?

A—

a) The Government of India's suggestion on the issue is under examination by Government.

b) Does not arise.

Eradication of Gambling in the State

202—

*8448—Sri C. V. K. Rao:—Will the Chief Minister be pleased to state:

(a) whether it is not a fact that brackets gambling prevalent in all towns in Andhra Pradesh has been put to an end in the month of May, 1976;

(b) whether the Government continued to take stringent action to eradicate this gambling vice which ruins the people of poor and middle class;

(c) if so, the details of the action taken by the Government; and

(d) whether any action is taken against profiteers in this trade who amassed vast wealth and blackmoney?

—

A.—

(a) All-out-efforts were made by police during May, 1976 to put an end to bracket gambling prevalent in the towns of Andhra Pradesh.

(b) Stringent action is being continued to eradicate this gambling vice.

(c) Regular raids are being conducted and constant vigil is being maintained to eradicate this social evil. 69 cases have been booked during May, 1976 in various places in the State. A close watch has been kept over the suspected places. Two bookies of Secunderabad have been detained under MISA.

(d) The profiteers one from Rajahmundry and another from Kakinada were arrested under MISA and action has been proposed against another of Bhimavaram under MISA.

Completion of the work of Krishna Water Dispute Tribunal

203—

*8462—Sri C.V.K: Rao :—Will the Chief Minister be pleased to state:

(a) whether the Krishna Waters Disputes Tribunal completed its work

(b) if so, what are the decissions made in this regard;

(c) whether any clarifications were sought by the parties before the Tribunal;

(d) if so, the details of clarifications given; and

(e) if not, the reasons therefor?

A.—

(a) Yes, Sir.

(b) The decision of the Tribunal has been published in the Gazette of India Extraordinary dated 31-5-1976.

(c) Yes, Sir.

(d) Further report of Krishna Water Disputes Tribunal containing clarifications has been placed on the Table of both the Houses of Legislature on 31 7-76.

(e) Does not arise in view of the answer given to (d) above.

Setting up Aluminium Plants in the state to utilise Bauxite Deposits.

204—

*8474 Sri M. Nagi Reddy, will the Minister for Industries be pleased to state ;

(a) whether there are any proposals to set-up Aluminium plants in our State to utilise Bauxite deposits ;

(b) if so, the places proposed for the location of the plants;

(c) whether the proposed plants would be in Central Sector, State Sector or Private Sector :

(d) the estimated cost of the plants ;

A.—

(a) the Government of India are considering the setting up of an export oriented Aluminium plant in the Public Sector based on East Coast Bauxite deposites.

(b) Visakhapatnam District.

(c) Public Sector.

(d), (e) and (f): the matter is under consideration of the Government of India. The proposal is still in a formation stage.

D. A. Merged Scales to the Staff of A.P.S.E. Board

205—

*8478 (S) Sri M. Nagi Reddy and Sri N. Sreenivasul Reddy:—Will the Minister for Power be pleesed to state:

(a) Whether the A.P. State Electricity Board decided to pay Dearness Allowance merged scales of pay to the staff of Board;

(b) if so, from which date it will be implemented; and

(c) if not, the reasons therefor?

A.—

(a) Yes Sir, to the employees falling under the category of "Non-Workmen.".

(b) The pay of the employees in the D.A. merged scale will be fixed with effect from 1-6-1976 or any subsequent date based on the option excercised by them.

(c) Does not arise.

Export of Agricultural Products like Chillies etc, to Foreign Countries

206—

*8483—Sri M. Nagi Reddy:—Will the Minister for Handlooms Textiles be pleased to state:

(a) whether the Andhra Pradesh State Trading Corporation has decided to export the Agricultural products like Chillies. Onion, Turmeric to Foreign Countries,

(b) If so the various Commodities that will be exported to different foreign countries, and

(c) whether minimum rates for those commodities have been fixed?

A—

(a) Yes, Sir.

(b) Chillies, Turmeric, Coriyander, Onion etc.

(c) No, Sir,

Taking up of Marketing of Tobacco and Cotton by A. P. State Trading Corporation

207—

*8484 Sri M. Nagi Reddy, ill the Minister for Agriculture be pleased to state :—

(a) whether Andhra Pradesh State Training Corporation has decided to take up marketing of tobacco and cotton this year ;

(b) if so, whether minimum rate for the said commodities have been fixed ; and

(c) if not, whether steps will be taken to fix the rates at least now ?

A—

(a) No, Sir.

(b) and (c) :- Government of India fixes the minimum export price for tobacco. The agricultural Prices Commission fixes the minimum support price for Cotton. A statement showing the minimum export prices for tobocco for this year is given below. It is learnt that the minimum support price for cotton has been fixed from Rs. 20 to Rs. 327/- per quintal of cotton kapas for the four broad catagories of cotton kapas viz. short, medium, long and extra long staples.

Minimum Export Prices for different Agmark Grades of Flue Cured Virginia Tobacco of 1976 crop and 1975 crop.

(Paise per kg. F.O.B. packed in bales).

Grades.	NRL	RL	NRH	RH	NRS	RS
1 ..	1,456	1,601	1,546	1,668	1,978	2,149
2 ..	1,384	1,523	1,470	1,588	1,882	2,046
3 ..	1,258	1,388	1,337	1,448	1,714	1,866
4 ..	1,156	1,278	1,230	1,335	1,578	1,721
LBY/LG ..	969	1,077	1,033	1,127	1,329	1,454
LBY2 ..	746	845	806	887	1,041	1,145
B/LMG ..	566	644	609	679	791	878
MG/DB ..	346	421	384	454	521	588
DG ..	263	331	298	362	425	489
PL/BITS ..	263	331	298	362	425	489
STEM & STEMBITS.	..	235	..	..	..	..
STEM BITS ..	..	100	..	..	..	..
AF ..	1,330	1,465	1,413	1,528	1,810	1,969
AS ..	1,300	1,433	1,382	1,495	1,770	1,926
AT ..	1,288	1,420	1,369	1,482	1,754	1,909
C ..	1,270	1,401	1,350	1,462	1,730	1,884
F ..	1,228	1,356	1,306	1,415	1,674	1,824
S ..	1,998	1,323	1,274	1,382	1,634	1,781
T ..	1,168	1,291	1,243	1,348	1,594	1,738
2 (C) ..	1,384	1,523	1,470	1,588	1,882	2,046
3 (C) ..	1,258	1,388	1,337	1,448	1,714	1,866
4 (C) ..	1,126	1,246	1,198	1,302	1,538	1,678
LG (C) ..	969	1,077	1,033	1,127	1,329	1,454
LBY (C) ..	988	1,098	1,053	1,254	1,354	1,481
LBY2 (C) ..	753	845	806	887	1,041	1,145
LMG (C) ..	585	664	629	701	817	905
B (C) ..	585	664	629	701	817	..
MG (C) ..	331	406	370	439	505	571

NRL :—Non-redried Leaf, RL—Redried Leaf, NRS— redried Strips, RS—Redried Strips, NRH—Non—redried Hands, RH—Redried Hands.

Foot Note :—In the case of tobacco packed in wooden cases or Hogsheads 50 *paise per kilo* will be added to the above prices.

In the case of Card Board Liners used in tobacco packing 15 *paise per kilo* will be added to the above prices.

Minimum Export Prices for different Agmark Grades of Sun-cured Virginia Tobacco of 1976 crop and 1975 crop.

(Paise per Kg. F.O.B. Packed in Bales.)

Agmark Grades.	Non-redried Leaf.	Redried Leaf.	Non-redried Strips.	Redried Strips.
VBT ..	516	581	701	806
VBR ..	475	538	670	748
VDR ..	392	460	571	642
VG ..	180	240	314	380
VPL ..	137	194	257	317

Minimum Export Prices for different A mark Grades of Sun-cured 'Natu' (Country) Tobacco of 1976 crop and 1975 crop.

(Paise per kg. F.O.B. packed in Bales).

Agmark Grades.	Non-redried Leaf.	Redried Leaf.	Non-redried Strips.	Redried Strips.
CBT ..	643	715	894	988
CBR/CHBR	586	655	818	906
CDK/CHD ..	516	581	701	806
CG ..	392	460	571	642
CPL ..	229	292	379	449

Minimum Export Prices for different Agmark Grades of Sun-cured Jutty Tobacco of 1976 crop and 1975 crop.

(Paise per Kg. F.O.B. packed in Bales).

A mark Grades.	Non-redried Leaf.	Redried Leaf.
JBT ..	211	272
JBN ..	180	240

Foot Note : 1. In the case of tobacco packed in wooden cases or hogsheads, 50 *paise per kilogram* will be added to the above prices.

2. In the case of Cardboard liners used in tobacco packing 15 paise per kilogram will be added to the above prices.

Minimum Export Prices for different Agmark Grades of Flue-Cured Virginia Tobacco of 1974 crop.

(Paise per kg. F.O.B. packed in Bales).

Grades.	NRL	RL	NRH	RH	NRS	RS
1 ..	1,336	1,435	1,424	1,515	1,791	1,942
2 ..	1,270	1,366	1,356	1,443	1,703	1,848
3 ..	1,154	1,243	1,230	1,317	1,548	1,682
4 ..	1,061	1,146	1,140	1,217	1,424	1,549
LBY/LG ..	830	902	902	965	1,117	1,219
LBY2/LBY2 (C)	610	671	675	727	823	905
LMG/B ..	451	503	511	554	611	678
MW/DB ..	259	312	325	355	388	449
DG ..	198	247	275	288	335	425
PL ..	198	247	275	288	335	425
STEMS ..	94	138	..	..	..	..
STEMS & STEM BITS. ..	..	178	..	..	..	..
STEM BITS ..	..	85	..	..	..	..

Grades.	NRL	RL	NRH	RH	NRS	RS
AF ..	1,220	1,314	1,304	1,390	1,636	1,756
AS ..	1,193	1,284	1,273	1,359	1,601	1,738
AT ..	1,182	1,273	1,265	1,348	1,586	1,722
C ..	1,165	1,255	1,247	1,329	1.563	1,698
F	1,127	1,215	1,208	1,288	1,513	1,644
S ..	1,099	1,186	1,179	1,258	1,475	1,575
T ..	1,072	1,157	1,151	1,228	1,439	1,565
2 (C) ..	1,270	1,366	1,356	1,443	1,703	1,848
3 (C) ..	1,154	1,243	1,230	1,317	1,548	1,682
4 (C) ..	1,033	1,116	1,113	1,186	1,387	1,509
LG (C) ..	830	902	902	965	1,117	1,219
LBY (C) ..	846	919	918	983	1,138	1,242
MG (C) ..	464	517	525	568	668	746
B (C) ..	464	517	525	568	668	746
MG (C) ..	248	301	315	355	373	415

NRL—Non-redried leaf, NRH—Non-redried hands, RL—Redried leaf, RH—Redried hands, NRS—Non-redried strips, RS—Redried Strips.

Foot Notes :- In the case of tobacco packed in wooden cases or hogsheads, 45 Paise per kg. will be added to the above prices.

Minimum export prices for different Agmark Grades of Sun-cured Virginia tobacco of 1974 crop.

(Paise per kg. F.O.B. packed in bales).

Agmark Grades.	Non-redried Leaf.	Redried Leaf.	Non-redried Strips.	Redried Strips.
VBT ..	460	513	623	691
VBR ..	421	475	575	639
VDR ..	343	401	488	546
VG ..	157	206	257	310
VPL ..	118	166	204	254

Foot Note :—In the case of tobacco packed in wooden cases or hogsheads, 45 paise per kg. will be added to the above prices.

Minimum export prices for different Agmark Grades of Sun-cured 'Natu' (Country) tobacco of 1974 crop.

(Paise per kg. F.O.B. packed in bales).

Agmark Grades.	Non-redried Leaf.	Redried Leaf.	Non-redried Strips.	Redried Strips.
CBT ..	571	630	771	849
CBR/CHER ..	522	578	706	779
CDK/CHD ..	460	513	623	691
CG ..	343	401	488	546
CPL ..	200	251	315	371

Foot Note :—In the case of tobacco packed in wooden cases or hogsheads, 45 paise per kg. will be added to the above prices.

Minimum export prices for different Agmark Grades of Sun-cured Jutty tobacco of 1974 crop.

(Paise per kg. F.O.B. packed in bales).

Agmark Grades.	Non-redried leaf.	Redried leaf.
JBT ..	184	236
JBN ..	157	206

Foot Note :—In the case of tobacco packed in wooden cases or hogsheads, 45 paise per kg. will be added to the above prices.

Appointment of Labour Officers and Welfare Officers of different Industries by the manag·ment

208—

*8480 Sri M.Nagi Reddy:—Will the Minister for Labour be pleased to state;

(a) whether it is a fact th.t the Labour Officers or Welfare Offiicers for different industries are being appointed by the concened managemnts and they have to work under the control of the said managents;

(b) whether the Government are aware of the fact that the said officers are bound toobey the instructions of the managements and are acting against the welfare of the employees;

(c) if so, whether the Government propose to abolish the present system and bring them under the administrative control of Labour Department including recruitment, collecting their salaries from the concerned industries; and

(d) If not, the reasons therefor?

A.—

(a) Yes, Sir,

(b) It is true that the Welfare Officers are governed by the service rules formulated by the mangements, but are not to act against the welfare of the employees.

(c) There is no proposal before the Governament to abolish the p:esent system and bring them uuder the administrative control of the Labour Department,

(d) Does not arise,

Govt. orders to the Fishermen to give half of their catch freeof cost to the Govt

209—

*1487- Sri M, Nagi Reddy.—Will the Minister for Fisheries be pleased to state,

(a) whether the Government have issued order statiag that the Fishermen who fiish in the river Krishna, down stream from Nagarjunasagar, shall give half of their catch, free of cost, to the Government department,

(b) whether it has come to the notice of the Goverament that the fishermen who are stark poor are being subjecaed to several hardships on account of those orders, and

(c) whether the Government will take steps to cancel those orders, atleast now,

A.—

(a) No, Sir.

(b) & (c) Does not arise.

Permission to study condensed M.B.B.S, course to Civil Asst Surgeon

210—

*8542 Sri A Sreeramulu:— Will the Mintster for Health & Medical be pleased to state.

(a) whether it is a fact that permission to study condensed M.B.B.S course was granted to Civil Assistant Surgeons, Grade II holding D.M. and S. diploma,

(b) the number of candidates who were granted this facility dnring the past 4 years,

(c) whether the candidates on completion of this course have been taken back to duty in the grade of Civil Assistant Surgeons, and

(d) if not, the number of such candidates who are waiting for absorption and reasons for delay,

A.—

(a) The Government approved the proposal to start the condensed M.B.B.S. Course for the M.D. and S. holders in there batches.

(b) 35 Civil Assistant Surgeons, Grade-II availed of this facility.

(c) and (d). Only those candidates who passed the condensed M.B.B.S. course have been absorbed temporarily as Cilvil Assistant Surgeons pending selection by the Andhra Pradesh Public Service Commission.

Setting up of Wind-power Plants in the State

211—

* 8564 Sri M. Nagi Reddy :—will the Minister for Power be pleased to state :

(a) whether the Government propose to set-up wind-power plants in the State ; and

(b) if so, when & where ?

A.—

(a) There are no such proposals under consideration by the Andhra Pradesh State Electricity Board at present.

(b) Does not arise.

Supply of Water for Irrigation from Srisailam Project to Kalwakurthy etc Tqs.

212—

* 8565 Sri M. Nagi Keddy:—Will the Chief Minister be pleased to state :

(a) whether there is any proposal to supply water for irrigation from Srisailam Project to the drought prone areas in Kalwakurthy and Achampet taluks of Mahaboobnagar district and Dever-konda and Pedavoona taluks in Naigonda district :

(b) if so, thd extent of land to be irrigated in each taluk ; and

(c) when the water will be supplied ?

A.—

(a) No, Sir

(b) & (c) Does not arise.

Raising of Export Oriented Tobacco in Light Red Soils

213—

* 8568 Sri M. Nagi Reddy :—will the Minister for Agriculture be pleased to state :—

(a) whether the Union Government intend to sponsor some projects in our State to raise Export oriented tobaco in light red soils;

(c) the nature of aid to be given to the growers by the State and Union Governments ?

A.—

(a) Yes, Sir.

(b) The Centrally Sponsored Scheme on VFC Tobacco is operated in the districts of Nellore, Prakasam, Guntar, West Godavari, East Godavari, Kurnool and Khammam. No specific areas could be selected. The total area covered in 1975-76 is 1,00,250 acres.

(c) No aid is given by the State Government. The following is the aid to be given by the Union Government :

S. No.	Particulars of subsidy	Amount proposed Rs.
(1)	(2)	(3)
1.	Assistance to farmers by way of subsidy 20% of the cost of construction of barns for curing VFC Tobacco leaves subject to a ceiling of Rs. 1,500 per barn for 900 barns.	13,50,000

(1)	(2)		(3)
2.	Subsidy on seedlings at Rs. 50/- per hectare for 3,000 hectares.		1,50,000
3.	Demonstrations including Field crop demonstrations at Rs. 250 per hectare for a unit of 3 hectares plot for 100 plots.		75,000
4.	Farmers leval grading Appointment of 100 Master graders for one month at a cost of Rs. 250/- per grader for giving assistance and guidance to the farmers for grading of VFC Tobacco.		25,000
5.	Assistance to the growers for production of Nematode free seedlings in 25 hectares a subsidy of Rs. 375/- per hectare.		9,375
6.	Training of farmers in cultivation practices.		15,000
7.	Development expenditure on white burley trials :		
	(i) Subsidy on seedlings at Rs. 50/- per hect. for a new area of 200 hectares	10,000	
	(ii) Subsidy of Rs. 250/- per shed for 400 sheds for curing white burley tobacco	1,00,000	1,20,000
	(iii) To organise 103 field crop demonstration plots at a subsidy of Rs. 100/- per acre for 100 acres	10,000	
			17,44,375

Discovery of drug for "Asthma" by post Graduate Ayurveda Training & Research Institute Saidabad.

214—

* 8577 Sri N. Venkatratnam :—Will the Minister for Health and Medical be pleased to state :

(a) whether the Government Post Graduate Ayurveda training and Research Institute Saidabad, discovered any drug for "Asthma" from a herb called "Uttareni";

(b) the other drugs, if any, discovered by the above Institute;

(c) the steps taken by the Government to develop the above Institute; and

(d) the number of students in the Institute for the years 1972-73, 1973-74, 1974-75 and 1975-76?

(a) and (b) No Sir.

(c) The Post Graduate Unit in Kayachikitsa of the Government Ayurvedic College, Hyderabad is provided with facilities like building, clinical beds, a fullfledged Research department and an out patient wing.

(d) Ten students were admitted to the Post Graduate Course in Ayurveda for the first batch in 1973-74. Admissions to second batch of the students could not be made due to non-fixation of equivalence of admissible qualifications to the Post Graduate Course by the Osmania University.

VARIOUS LOANS ADVANCED TO THE STATE DURING 1975.

215—

*8580 Sri N. Venkata Ratnam:— Will the Minister for Finance be pleased to State:

The details of loans advanced to our State by the Agriculture Refinance and Debt Corporation, Life Insurance Corporation of India. Industrial Finance Corporation of India, Industrial Development Bank of India, Rural Electrification Corporation, Housing and Urban Development Corporation and Industrial Credit and investment Corporation of India, for the year ending December, 1975.

A.—

Details of loans advanced in our State as depicted by all India Financing Institutions in their annual reports for the year 1975 as on different dates in the year for which the reports are available are as follows:

A.R.C.	Rs.	73-51	Crores	Upto	30-6-75
L.I.C.	Rs.	67-32	,,	,,	31-3-75
I.F.C.	Rs.	33-09	,,	,,	30-6-75
I.D.B.	Rs.	55-58	,,	,,	30-6-75
R.E.C.	Rs.	37-48	,,	,,	31-7-75
H.U.D.C.O	Rs.	5-25	,,	,,	31-3-75
I.C.I.C.I.	Rs.	22-11	,,	,,	31-12-75

Outstanding amount towards fines etc. from Machkund Hydro Power Project

216—

*8573 Sri M. Nagi Reddy:—Will the Minister for Power be pleased to state:

(a) whether it is a fact that about 10 lakhs of rupees earned towards fines and unclaimed wages etc. are outstanding with the Machkund Hydro Power Project authorities upto to now;

(b) whether it is also a fact that the said amount has to be utilised for the welfare of the work-men under law;

(c) whether it is also a fact that the Project authorities agreed to provide cinema theatres, parks, reading rooms etc. in the 3 camps of Jalaput, Machkund & Onukudilli from that outstanding amount;

(d) if so, whether they have been provided; and

(e) if not, the reasons therefor?

A.—

(a) No Sir, only an amount of about Rs. 30,000/- was realised towards the unclaimed wages and fines and the same has been adjusted as Miscellaneous Revenue to the credit of Machkund Project.

(b) Yes, Sir.

(c), (d) and (e) During the 8th meetings of the Joint Control Board held on 21-4-75, among others, it was discussed that recreation facilities such as, Club, Cinema Projectors etc. shall be provided in the three camps. It was suggested by the representatives of Orissa Government that the private agencies should be encouraged to start a cinema theatre. It was also suggested that, since the Project is situated in Orissa State, the Government of Orissa and the Superintending Engineer (Operation), Visakhapatnam will pursue the matter.

Granting of some Stainless Steel units to Kommineni Sitaiah in Guntur 217—

*8585— Sri N. Venkata Ratnam:—Will the Minister for Industries be pleased to state:

(a) Whether some stainless steel Units were granted to Kommineni Sitaiah or in the name of his relatives of Guntur during 1974-1975.

(b) whether the entire quota is being sold in black market without putting it for manufacture of end products; and

(c) if so, the action taken thereon?

A.—

(a) Two units were registered with Industries Department, the proprietors of which were relatives of Sri K. Sitaiah.

(b) No Sir.

(c) Does not arise.

DECISION TO HOLD CIVIC ELECTIONS IN THE STATE

218—

*8633 Smt. J. Eswari Bai:—Will the Minister for Municipal Administration be pleased to state:

(a) whether the Government have taken any decision to hold civic elections in the State to usher in elected bodies to function; and

(b) if not, the reasons therefor?

A.—

(a) No Sir.

(b) During the continuance of Emergency, the State Government have revised the position in regard to the holding of elections to the Municipal Corporation of Hyderabad and have decided to postpone the elections to the Municipal Corporation of Hyderabad.

INSPECTION OF PANCHAYATI RAJ SECRETARIAT BY THE MEMBER BOARD OF REVENUE

219—

*8652-Sri Syed Hasan;— Will the Minister for Panchayati Raj be pleased to State:

(a) whether it is a fact that Mr. E. V. Ram Reddy, Member Board of Revenue as directed by the Government had inspected the Panchayati Raj Secretariat;

(b) the important, and salient observation made by the said Member, Board of Revenue in his report on the working of the Panchayati Raj Department; and

(c) if so, what action the Government has taken on the report?

A—

(a) Yes, Sir

(b) The observations made by the former Board Member relate to

(c) Procedures and routine matters. Action has been taken on the recommendations contained in the report by issuing necessary instruction to all concerned.

Withdrawal of Revenue persons from Panchayati Raj Services

220—

*8663-Sri N. Venkata Ratnam :— Will the Minister for Panchayati Raj be pleased to state;

(a) whether it is a fact that the Narasimham's Committee recommended for withdrawal of Revenue persons from Panchayati Raj services in a phased manner ;

(b) whether the Government have been issuing G.Os from 1965 onwards including G.O. Ms. No. 231 Dated: 4-3-1976 and Govt. Memo. 3298/Estt. II/76, dated: 1-7-1976 to withdraw them in phased manner;

(c) whether the G.Os are implemented : and

(d) if not, the reasons therefor ?

A—

(a) The Narasimham Committee recommended that all persons belonging to the Revenue Department but working in Panchayati Raj Institutions should either opt to Panchayati Raj services for permanent absorption or revert to the Revenue Department within a specified time.

(b) No orders have been issued from 1965 onwards to withdraw Revenue persons. The Government took a decision in 1976 only to withdraw Revenue Block Development Officers and orders have been issued accordingly in G. O. Ms. No. 231 Panchayati Raj, dated: 4-3-1976. Phasing was ordered in the Memo of 1-7-1976.

(c) Yes, Sir.

(d) Does not arise.

Payment of stipends to the house surgeons who are Ayurvedic Graduates

221—

*8691 Sri N. Sreenivasul Reddy:— Will the Minister for Health and Medical be pleased to state:

(a) the amount of stipends paid per month to each of the house surgeons who are Ayurvadic graduates;

(b) the stipends paid to allopathic graduates at the time of house gurgency;

(c) the number of unemployed Ayurvedic graduates in Andhra Pradesh and

(d) when they will be provided with jobs?

A—

(a) Rs. 250 Per month.

(b) Rs. 275 Per month.

(c) 41 (as per the list furnished by the Employment Exchange Hyderabad).

(d) Not in the near future Sir. They should try to put up practice instead of waiting for a Government Job.

Deputation of candidates in Service to other States to study M.D.S.

222—

*8692 Q- N. Sri Srinivasul Reddy:-Will the Ministe rfor Health and Medical be pleased to state:

(a) whether candidates who are in service are being sent to other states on deputation to study M.D S.

(b) if not. the reasons therefor;

(c) whether the non-service candidates who are studying M D.S. in other states are being paid stipends;

(d) if not, the reasons therefor; and

(e) whether the State Government have decided to start M.D.S. courses in Andhra Pradesh.

A.—

(a) No Sir.

(b) Service Candidates are being allowed to study Post-Graduate Course in other State taking leave to which they are entitled and no deputations are being granted.

(c) There is no provision for payment of stipands to the candidates who are studying M.D.S. in other States.

(d) They will be governed by the rules obtaining in those state and the question of the Government paying stipand in such cases does not aries.

(e) Government have considered the matter relating to starting of MDS Course and it was decided that it was not feasible to start the MDS Course, for the present.

Disappearence of Subbavarapu Varahalamma from Komarakolu Village

223—

*8719 Q—Sri Gorle Krishnam Naidu :—Will the Chief Minister be pleased to state :

(a) whether it is a fact that the villagers of Komaravolu village, Narsipatnam Taluq, have seen for the last time Subbavarapu Varahalamma, a girl aged 18 years, a resident of that village leaving the village with one by name Kannoori Nukaraju with full of gold ornaments on her person, on 14th April, 1976 and afterwards that girl is not found ;

(b) whethea it is also a fact that her where aboutshave not been found till this day even though the said matter was reported to the police of Kothapeta; and

(c) whether the said matter will be referred to C.B.I. immediately for investigation ?

A.—

(a) The fact is that Smt. Subbavarapu Varahalamma, aged 22, wife of Sri S. Nagaraju, disappeared trom Komaravolu village on 14-4-76 with about 2 tolas of gold on her person.

(b) & (c) Attampts to trace her have not succeeded so far. However following certain clues, police have arresteed Sri Kannuri Nookaraju and a case is pending against him in the Sessions Court. As such there is no need for a C.B.I. enquiry.

Amount spent in 1976-1977 for Somasila Projcet

224:

*8742 Q: Sri Nallapareddy Sreenivasul Reddy:—Will the Chief Minister be plased to state :

(a) the amount spent in 1976-1977 for the Somasila project;

(b) when will water from Krishna be supplied to Madras city through Somasila Project in Nellore District; and

(c) whether Gudur, Sullurpeta, Venkatagiri and other non-delta taluks in Nellore district will be given water for irrigation at the time of supplying water to Madras?

A:—

(a) Rs 186.57 lakhs upto the end of 2/77.

(b) and (c) The details as to the point of supply, method of transport of warer, and other allied matters concerning supply of Krishna waters to Madras city are yet to be decided.

Establishment of new airports in A.P.

225—

*8746 Q: —Sri N. Sreenivasul Reddy :—Will the Minister for Public Works Department be pleased to state ;

(a) whether there are any proposals made by An a Pradesh Government to establish new airports in the state ;

(b) whether the Governmet of India accepted the proposals ?

A.

(a) No Sir ;

(b) Does not arise.

IMPROVEMENT OF BUCKINGHAM CANAL FOR THE PURPOSE OF NAVIGATION

226—

8749Q - Sri N. Sreenivasul Reddy :— Will the Minister for Medium Irrigation be pleased to state :-

(a) whether the Government of Andhra Pradesh has sent a scheme to Government of India for the improvements to Buckingham canal for the purpose of navigation,

(b) whether the Government of India has accepted the scheme and released grants,

(c) if so, the details of the scheme, and

(d) when the work will be started and completed ?

A.—

(a) & (b) Yes, Sir.

c) An estimate for Rs. 49.60 lakhs for the restoration of Buckingham canal under stage I (Bed width 20 ft. and depth 3 ft.) was approved by the Government of India and subsequently revised estimate was approved for Rs. 66.23 lakhs in April, 1976. An estimate for Rs. 730.00 lakhs for improving Buckingham canal under stage II (Bed width 33 ft. and depth 6 ft.) has been prepared and sent to Government of India for approval.

d) The works under stage I of improzements to Buckingham canal taken up during IVth Plan and spilled over to Vth Plan have almost been completed. The stage II works would be taken up as soon as the approval of the Government of India is received.

CONDUCTING OF ELECTIONS TO PANCHAYAT SAMITHIS AND ZILLA PARSHADS

227—

*8756Q-Smt. J, Eswari Bai :-Will the Minister for Panchayati Raj be pleased to state :-

a) whether any decision has been taken to hold the elections to Panchayat Samithis and Zilla Parishads by the Government;

b) if so, when these elections are to be held ?

A-

a) No, Sir

b) Does not arise.

ISSUE OF BUS PASSES TO MUFFASSIL STUDENTS

228—

x 8778 - Sri M. Nagi Reddy:—Will the Minister for Transport be pleased to state .

a) whether there is any proposal with the Government to issue bus passes to muffassil students coming to towns for studies.

b) If so, when it will be implemented and ;

c) If not the reasons therefor ?

A—

a) No, Sir,

b) Does not arise.

c) The Andhra Pradesh State Road Transport Corporation has provided concessions to travel on its buses to students in the twin cities of Hyderabad, Secunderabad and in the townships of Hanamkonda and Kothagudem, where it is operating city or town services to the total exclusion of other operators.

The question of extending similar concession to students of other towns will be taken up by the Road Transport Corporation, when bus services in towns are nationalised.

Prohibition of Export of Oils to Other States

292—

*8780 Q-Sri M. Nagi Reddy:-Will the Chief Minister be pleased to state :

a) whether the government are aware of the fact that the prices of Groundnut oils etc. have gone up in the recent months.

b) whether the Government intented to prohibit the export of Oils to other States: and

c) if not, the reasons thereof?

A.—

a) Yes, Sir,

b) No, Sir, However the trade have voluntarily agreed to forego exports outside the State until the sitution improves.

c) Does not arise.

Development of Nagarjunasagar Ayacut

230—

* 8783 Q. Sri M. Nagi Reddy : — Will the Minister for Agriculture be pleased to state :

(a) whether the problems relating the development of Nagrjunasagar ayacut were discussed with the Union Min ster of State for Agricultural Shri Shinde during his visit to Nagarjunasagar Dam site in the Ist week of September, 1976 and

(b) if so. what those problems kare and the assurance given by the Union Minister?

A.—

(a) Yes, Sir.

(b) The immediate problem is excavation of field channels upto each survey number. No assurance is given by the Union Minister of State for Agriculture in this regard.

Supply of Groundnut oil to Karnataka & Other States

231—

*18784 Q: Sri M. Nagi Reddi :— Will the Chief Minister be pleased to state ;

(a) whether the Government agreed to supply Groundnut oil to Karnataka and other States;

(b) if so, how much to each State;

(c) the steps taken by the Government to control the prices of oil for supply to the consumers of our State;

A—

(a) Yes, Sir.

(b)	State	Qty. Supplied
1.	Karnataka	50 tonnes
2.	Tamil Nadu	50 tonnes
3.	Maharashtra	50 tonnes
4.	Pondicherry	20 tonnes
5.	Orissa	50 tonnes.

(c) The Commissioner of Civil Supplies held a series of discussions with the Oil Millers of the surplus districts and prevailed upon them to supply Groundnut oil at Rs, 55/- per 10 Kgs inclusive of taxes so that the oil would be made avilable to the consumers in the State at Rs. 6-85 per Kg. with marginal adjustments. There is at persent no statutory provision for movement or price control over groundnut or groundnut oil. Any such action would require prior concurrence of Government of India. In addition, with a view to maintain the supplies of groundnut and groundnut products and availability at fair prices and for the regulation of trade in groundnut and groundnut products, the Andhra Pradesh Groundnut and Groundnut Products, (Regulation of trade & Licencing) Order, 1976 was issued.

Supply of Water from Nagarjunasagar Canal to Gunture Town For Drinking Purpose

332—

*8785–Sri M. Nagireddy;–Will the Minister for Municipal Administration be pleased to state:

(a) whether the Government approved any scheme to supply water from Nagarjunasagar Canals to Guntur town for drinking purposes;

(b) if so, the eetimated cost of the said protccted water supply scheme and

(c) whether the State Governmentpropose to bear 50% of the cost of the said scheme ?

A.—

(a) No, Sir. However there is a proposal to supply 5 Mgd. of covered water from Bandarupalli Major Distributory of Nagarjuna Sagar Canals.

(b) No firm estimate has been prepered. Tentatively it isestimated to cost Rs. 483.75 lakhs.

(c) The method f financing has not yet been finalised.

Inclusion of Fishermen in the Scheduled Castes

233—

*8788 Q.—Sri M. Nagi Reddy:— Will the Minister for Social Welfare be pleased to state:

(a) whether the Government had recommended to the Centre for the inclusion of Fishermen in the Scheduled Castes while amending the constitution:

(b) if so, whether the Union Government accepted the proposal; and

(c) if not. the reasons stated by union Government in this regard?

A—

(a) No, Sir.

(b) & (c) Does not arise,

Conducting of Survey by Agro-Economic Centre of Andhra University in Ramachandrapuram Tq.

234—

*8796 Q.—Sri M. Nagi Reddy :—Will the Minister for Agriculture be pleased to state :

(a) whether a survey has been conducted by the Agro-Economic centre of Andhra University in the affluent Ramachandrapuram Taluk, East Godavari District.

(b) whether is a fact that as per the survey, 60 percent of the people there are living a life below the poverty line.

(c) whether it is also a fact that the saving of the people in the taluk per annum were to the tune of Rs. 2 crores but nothing of it was going back to Agricultural Development; and

(d) the steps taken by the Government to control the flow of such savings to towns for the construction of non-productive activities such as construction of Luxury Hotels, Buildings and Cinema Halls etc. ?

A.—

(a) Yes, Sir,

(b) During the survey, it was found that 51% of the cultivator households and 80% of the non-cultivating agricultural labour households were below the poverty line. The weighted average for rural area of the taluk as a whole comes to 65%.

(c) The estimated total savings of the rural households in the taluk comes to Rs. 3.70 crores. The estimated reinvestment in the rural area of the taluk toward capital formation came to Rs. 1.56 crores.

(d) One of the policy conclusions of the preliminary report is that it is necessary and desirable to increase there investment of the economic surplus of the taluk within the taluk so that the problem of poverty can be alleviated.

New Projects for SFDA and MFALDA Projects

235—

*8797-Q.—Sri M. Nagi Reddy :—Will the Minister for Rural Development be pleased to state :

(a) whether any new projects have been taken-up in some districts of our State under Small Farmers Development Agency (SFDA) Projects and the Marginal Farmers and Agricultural Labourers Development Agency (MFALDA) Projects.

(b) if so, the names of these Districts ; and

(c) the amounts allotted for each District under the said schemes ?

A.—

(a) Yes Sir. Two Small Farmers Development Agency Projects have been taken up during 1976-77.

(b) Krishna and Guntur Districts.

(c) Rs. 1.5 crores Grants-in-aid of the Government of India for each Small Farmers Development Agency-project for the Project period ending 1978-79.

Scooter accidents in the twin cities during 1976.

236—

* 8802 Q.—Sri P.V.Ramana:— Will the Chief Minister be pleased to state;

(a) The unmber of Scooter accidents occured in the twin cities of Hyderabod and Secunderabad during the year 1976.

(b) the main reasons for the accidents.

(c) the number of deaths occured due to these acidents; and

(d) the action taken by the Government to prevent these accidents?

A.—

(a) 117. Scooter/Motor Cycle accidents upto September, 1976 occured.

(b) Due to rash and negligent driving.

(c) 16

(d) Orders have since been issued making wearing of Crash helmets compulsory by the Scooterists/Motor-cyclists, apart from intensifying the usual steps such as imposing traffic restrictions, removal of stray cattle, unauthorised parking of vehicles etc.

Incentives to push up exports through ports

237—

*8827 Q—Sri M. Nagi Reddy:—Will the Minister for Commerce and Handlooms be pleased to state;

(a) whether there are any proposals with the Government to give incentives to push up exports through ports in the state ; and

(b) if so, what those incentives are ?

A—

(a) No, Sir

(b) Does not arise.

Functioning of ambitious Maghi Jowar Programme in the State

238—

*8829 Q.—Sri M. Nagi Reddy:—Will the Minister for Agriculture be pleased to state:

(a) whether the Government have decided to launch any ambitious Maghi Jowar Programme in some Districts:

(b) if so, when and in which districts; and

(c) the districtwise acreage to be covered under this programme?

A.—

(a) Yes Sir,

(b) Cultivation of Jowar in Maghi season is a normal feature in the districts of Khammam, parts of Krishna, Warangal, Mahaboobnagar, Nalgonda, Kurnool and Karimnagar. It was during 1972-73 that Hybrid varieties were introduced.

(c) The following is the position during the current year:

Sl. No.	Name of Dist.	Target in hectares
1.	Krishna	30,000
2.	Kurnool	25,000
3.	Mahboobnagar	10,000
4.	Nalgonda	10,000
5.	Khammam	1,00,000
6.	Warangal	15,000
7.	Karimnagar	10,000
	Total	2,00,000

Production of Anti-Rabis Vaccine in the State

239—

*8830 O.—Sri M. Nagi Reddy:— Will the Minister for Health and Medical be pleased to state:

(a) whether the Government propose to produce the Anti—Rabies Vaccine in the State;

(b) if so, when;

(c) the location of the site; and

(d) the expenditure involved for the same?

A.—

(a) Yes, Sir.
(b) The pilot project was started in April 1976.
(c) Nacharam, Hyderabad.
(d) Total expenditure Rs. 25.00 lakhs.

Cold Storage and Freezing Plants in the State

240—

*8833 Q.—Sri M. Nagi Reddy:—Will the Minister for Fisheries be pleased to state:

(a) the total number of Cold Storage and Freezing Plants in our State under private and public sectors;

(b) the total capacity of each plant;

(c) whether it is a fact that the existing plants are insufficient in view of the recent allotment of Mexican Trawlers;

(d) if so, whecher the Government propose to set up a master cold storage plant of thousand ton capacity; and

(e) whether there are any proposals with the Government for setting up of a chain of small cold storage plants all over the main coastal villages having landing facilities?

A.—

(a) As per the available information the following are the numbers of cold storages and freezing plants in the state under private and public sectors :—

	Cold Storages	Freezing Plants
Private sector ..	58	2
Public sector ..	8	1

(b) A statement is given below :

(c) The Mexican trawlers have not yet arrived and as such the question of insufficiency of the existing plants does not arise at present.

(d) No Sir.

(e) No Sir.

(*b*) STATEMENT SHOWING THE NUMBER OF ICE PLANTS AND FREEZING PLANTS

Sl. No.	Name of the Plant	Ice and Cold Storage				Freezing Plants			
		No.	Public Sector	No.	Private Sector	No.	Public Sector	No.	Public Sector
			Capacity in tons.		Capacity in tons		Capacity in tons.		Capacity in tons.
(1)	(2)	(3)	(4)	(5)	(6)	(7)	(8)	(9)	(10)
I. Vizag District:									
1.	Govt. Ice-*cum*-Cold Storage Plant-*cum*-Freezing Plant, Visakhapatnam.	1	150	..	..	1	50	..	..
2.	East Coast Marine Products, Visakhapatnam.	..	..	..	..	..	..	1	50
3.	George Maijo & Company	..	..	1	10	..	..	..	80
4.	M/s. Union Carbide India Ltd.	..	..	1	5	..	..	..	260

(1)	(2)	(3)	(4)	(5)	(6)	(7)	(8)	(9)	(10)
5.	Crystal Ice Factory	..	..	1	10 Ice	..	..	..	..
6.	Vizag Ice and Cold Storage	..	..	1	6 only	..	..	..	..
7.	Rite Ways (P) Limited	..	..	1	5 only	..	..	..	..
8.	Kalyan Ice and Cold Storage	..	..	1	3 only	..	..	..	..
9.	Balaji Ice Factory	..	..	1	5 only	..	..	..	..
10.	Bharat Ice Cold Storage, Anakapalli.	..	..	1	6	..	..	..	..
11.	A.V.R. Ice Factory, Visakhapatnam.	..	..	1	15	..	..	..	..
		1		9				1	
II.	*Srikakulam District:*								
1.	Andhra Sea Foods	..	..	..	..	..	..	1	25
2.	Palasa Ice Factory	..	..	1	2	..	..	..	..
3.	Ice Plant at Amudalavalasa	..	..	1	5	..	..	..	..
				2				1	

(1)	(2)	(3)	(4)	(5)	(6)	(7)	(8)	(9)	(10)
III.	*East Godavari District:*								
1.	M/s. Fish Products, Kakinada	..	..	1	15 Ice 60 Storage	..	..	..	4.5
2.	Pyda Ice Plant, Kakinada	..	..	1	20 Ice	..	..	..	..
3.	Rukmini Ice Plant, Kakinada	..	..	1	10 Ice	..	..	..	..
4.	Veenar Ice Plant, Kakinada	..	..	1	6 Ice	..	..	..	..
5.	Himalaya Ice Plant, Kakinada	..	..	1	2 Ice	..	..	..	..
6.	Coramandal Ice Plant	..	..	1	4 Ice	..	..	..	..
7.	Venkateswara Ice Plant, Kakinada.	..	..	1	4 Ice	..	..	..	..
8.	Satyanarayana Ice Plant, Kakinada.	..	..	1	2 Ice	..	..	..	..
9.	Krishna Ice Parlour	..	..	1	2 Ice	..	..	..	..
10.	Surya Milk Supply	..	..	1	2 Ice	..	..	..	..
11.	Rama Ice Parlour	..	..	1	1 Ice	..	..	..	..
12.	Devi Ice Parlour	..	..	1	1 Ice	..	..	..	..
13.	Trinada Ice Plant	..	..	1	2 Ice	..	..	..	..
14.	Geetha Ice Parlour	..	..	1	2 Ice	..	..	..	..
15.	Pyda Ice Factory, Amalapuram	..	..	1	2 Ice	..	..	..	..
16.	Ratna Ice Factory, Kakinada	..	..	1	6 Ice	..	..	..	..
17.	C.L.F.C.C.S. Ltd.	1	2 Ice	..	..	..	..	..	..
18.	Shee Ice Factory	..	..	1	12 Ice	..	..	..	..
19.	Bhaskar Prasad Ice Factory, Kothapet.	..	..	1	4 Ice	..	..	..	..
20.	Pyda Ice Factory	..	..	1	2 Ice	..	..	..	..

(1)	(2)	(3)	(4)	(5)	(6)	(7)	(8)	(9)	(10)
21.	Katha Ice Factory, Rajahmundry.	..	..	1	15 Ice	..	..	..	..
22.	Bijilee Ice Factory	..	..	1	2 Ice	..	..	..	..
23.	Vishram Ice Factory	..	..	1	4 Ice	..	..	..	..
24.	Krishna Ice & Cold Storage, Rajahmundry.	..	..	1	10 Ice	..	..	..	..
25.	Sarada Ice Factory, Rajahmundry.	..	..	1	15 Ice	..	..	..	..
26.	Srinivasa Ice Factory, Rajahmundry.	..	..	1	15 Ice	..	..	..	..
27.	Sri Bodigh Sreeramulu, Tuni	..	..	1	5 Ice	..	..	..	..
28.	Pyda Ice Factory, Uppada	..	..	1	7 Ice	..	..	..	..
29.	Konchina Ice Factory	..	..	1	1 Ice	..	..	..	..
30.	Sri S. Chandra Rao Ice Factory, Ambajipet.	..	..	1	1 Ice	..	..	..	..
		1		29					
IV.	*West Godavari district:*	..	..						
1.	Balakol	..	..	1	10 Ice	..	..	..	..
2.	Bhimavaram	..	..	2	10 Ice Each	..	..	..	..
3.	Akiveedu	..	..	1	1 Ice	..	..	..	..
4.	Eluru	..	..	1	5 Ice	..	..	..	..
5.	A. P. Fisheries Corporation, Padala.	1	5 Ice 10 Storage	..	..	..	..	..	..
		1		5					

(1)	(2)	(3)	(4)	(5)	(6)	(7)	(8)	(9)	(10)
V.	*Krishna district:*								
	At Vijayawada			6 Not known					
VI.	*Guntur district:*								
1.	Nagarjunasagar	1	10 Ice	..	..	..	..	..	..
2.	Nellore	1	20 Ice	..	..	..	..	..	..
3.	Tada	1	10 Storage	..	..	..	1.5	..	..
4.	Nellore	..	..	1	2 Ice (Under Construction)	..	..	..	..
5.	Kavali	..	..	1	6 Ice	..	..	..	..
6.	Ongole	..	..	1	5 Ice	..	..	..	..
7.	Vetapalem	..	..	1	2 Ice	..	..	..	..
8.	Chirala	..	..	1	2 Ice	..	..	..	..
9.	Guntur	..	..	1	2 Ice	..	..	..	..
10.	Repalle	..	..	1	6 Ice	..	..	..	..
		3		7					
VII.	*Hyderabad district:*								
	Hyderabad	1	2	..	..	..	..	..	..
VIII.	*Nizamabad district:*								
	Nizamabad	1	4	..	..	..	..	..	..

Running of Secunderabad Super Bazar on Loss.

241—

*8857—Smt. J. Eshwari Bai:—Will the Minister for Cooperation be pleased to state :

(a) whether it is a fact that Secunderabad Super Bazar is running on loss; and

(b) whether the turn-over of business in this Super Bazar has come down considerably?

A.—

(a) & (b) :—Yes, Sir.

Location of Super Thermal station in Ramagundam.

242—

*8861Q.-Smt. J. Eshwari Bai :—Will the Minister for Power be pleased to state :

(a) whether one of the five super thermal stations will be located in the coal belt of the State viz Ramagundam; and

(b) when the Government received the clearance letter from the Government of India and when steps will be taken to establish the same and the estimated cost?

A.—

(a) & (b) The Government have made out a strong case and addressed the Government of India to locate one of the Super Thermal Stations at Ramagundam. The decision of the Government of India is still awaited. The estimated cost of the Project is Rs. 234.22 crores.

Prohibition in the State.

243—

*8865Q.—Smt. J. Eshwari Bai :—Will the Minister for Excise be pleased to state :

whether any decision has been taken by the State Government to impose total prohibition in Andhra Pradesh or in the alternative to implement the 12 point programme as a step towards prohibition?

A.—

The 12 point programme is under examination and operational details in respect of some of the points are being considered, with reference to local conditions. The Government are however following some of the points already.

TODDY SHOPS AND ARRAK SHOPS AUCTIONED DURING 1976 TO 1977.

244—

*8866 Smt. J. Eshwari Bai: —Will the Minister for Excise be pleased to place on the Table of the House a statement containing:

(a) the total number of toddy shops and arrack shops which were auctioned during the current year and which will be functioning from the Abkari year 1976 to 1977;

(b) the total rental amount and the difference between last year and this year;

(c) the number of licences issued to toddy co-operatives; and

(d) whether the Government is satisfied that all these toddy co-operatives are genuine ?

A—

(a) For the Abkari Year 1975-76 6,887 toddy shops and 13,847 arrack shops were auctioned. For the Abkari year 1976-77, 5,992 toddy shops and 13,809 arrack shops were auctioned.

(b) The particulars of rentals for 1975-76 and 1976-77 are as under:

(Rupees in lakhs)

Item	Annual rentals 1975-76	Annual rentals 1976-77	+Inc. —Dec.
Toddy:	1,407.35	1,310.92	— 96.43
Arrack:	4,085.66	4,681.17	+595.61
Total:	5,492.91	5,992.09	+499.18

(c) (5,715)

(d) Whenever complaints are received about the bonafides of the co-operative societies, necessary action is being taken in the matter.

Providing of more Medical & Health Facilities to the comman man under 20 Point Economic Programme

245—

*8870Q.—Smt. J. Eswari Bai:— Will the Minister for Health and Medical be pleased to state;

(a) whether any schemes were under taken under the 20-Points Programme by the Medical and Health Department to offer more Medical and Health facilities to the common man throughout the State; and

(b) If so, the new schemes so ushered in ?

A—

(a) No schemes could be under taken as the subject is not covered by these points.

(b) Does not arise.

Repairing of one bottling unit of Vijayawadas Milk Factory.

246—

* 8877Q.-Sri N. Venkataratnam:—Will the Minister for Animal Husbandry be pleased to state :

(a) whether one bottling Unit of Vijayawada Milk Factory went out of order?

(b) if so, since how long?

(c) reasons for not repairing it immediately ?

(d) whether milk is supplied in cans instead of bottles due to the failure of bottling Unit ; and

(e) the present position of the Unit ?

A:—

(a) The Unit was not actually gone out of order, but there were interruptions in bottling due to one machine giving trouble.

(b) The interruption was for about 18 days in August, 1976.

(c) Minor repairs were carried out. But major repairs had to be delayed for want of spare parts not available locally.

(d) Milk in bottles were supplied to Vijayawada and Guntur. But Milk in cans supplied to Machilipatnam, Gudivada and Tenali for 18 days i.e. during the period when there was interruption. In addition to this an additional quota of 20% was also supplied over normal quota.

(e) After fixation of Auto Leader Chain to the old bottling machine the performance of the bottling unit has improved. The supply of milk in bottles is now regular.

Prohibition of alcoholic drinks at the Border of A.P. and Tamilnadu state

247—

* 8884Q.-Sri N. Sreenivasul Reddy :— Will the Minister for Excise be pleased to state :

(a) whether prohibition of alcobolic drinks has been introduced within five miles of Tamilnadu border in Andhra Pradesh at the request of Tamil Nadu Government; and

(b) if so, loss that is being accred every year to Andhra Pradesh Government due to the introduction of prohibition in the belt area five miles from Tamil Nadu border in Andhra Pradesh?

A :—

(a) No.

(b) Does not arise.

Norms evolved to improve Business efficiency for Consumer Co-op. Societies.

248—

*8889Q.-Sri M. Nagi Reddy:– Will the Minister for Coo-peration be pleased to state:

(a) whether any norms have been evolved to improve the business efficiency for consumer Cooperative Societies in the State;

(b) if so, what they are; and

(c) if not, whether the Government propose to evolve any norms atleast now?

A,—

(a) and (b):— To ensure proper functioning of the Consumer. Cooperative Stores (Super Bazars) on sound lines, the Registrar of Cooperative Societies has issued certain consolidated guide lines instructions to all the consumers stores in the State by way of fixing limits on establishment charges, restrictions on drawal of heavy advances for purchases, norms for making purchases. fixing financial discipline, etc.. in respect of the activities of the stores,

(c) Does not arise.

Assistance for Fisheries Development from British Government

249—

*8890 Sri M. Nagi Reddy:—Will the Minister for Fisheries be pleased to state:

(a) Whether a term of British Experts visited the fishing harbours of Visakhapatnam and Kakinada etc., ports and studied the catch and marketing facilities of fish;

(b) whether they have agreed to provide some assistance for Fisheries development in our State; and

(c) If so, how much and in what shape?

A—

(a) A British team visited the places mentioned.

(b) No, Sir.

(c) Does not arise.

Control of the cost of eggs

250—

*8891 (s) Sri M. Nagi Reddy:—Will the Minisrer for Animal Husbandry be pleased to state:

(a) whether the Government propose to control the cost of eggs;

(b) If so, the rate proposed to be fixed for each variety of Eggs;

(c) whether the said rate would apply to private poultry managements also; and

(d) If not, the reasons therefor ?

A—

(a) No Sir.

(b) to (d): Does not arise.

Taking over the Management of Harijan and B. C. Hostels by the Govt.

251—

*8911 Sri P. V. Ramana:— Will the Minister for Harijan welfare be pleased to state:

(a) whether it is a fact that the management of Harijan and Backward Class Hostels are going to be taken up by Government?

(b) if so, from which date; and

(c) the arrangements made in this regard?

A—

(a) No, Sir.

(b) and (c) Does not arise.

Introduction of Firka Development Schemes

252 –

*8914 Sri P. V. Ramana:—Will the Minister for Rural Development be pleased to state:

(a) whether it is a fact that Firka Development Schemes on the lines of the Late Sri Prakasam's rule, will be introduced; and

(b) if so, from when and where?

A—

(a) No Sir.

(b) Does not arise.

Observance of Periscopic system for Family Planning

253—

*8917 Sri P. V. Ramana:—Will the Minister for Health and Medical be pleased to state:

(a) Whether it is a fact that the Government have directed the Hospitals to observe periscopic system for family planning?

(b) If so, in how many hospitals it was observed?

(c) if not, the reasons therefor?

A—

(a) No, sir.

(b) Does not arise.

(c) Periscopic system is suitable for Hospitals with specialists in Gynaecology. Though the Senior Gynacologists have learnt the technique in theory and by observation, this has not been introduced. as there should be a trained team of Gynaecologists, Nurses, Theatre Assistants, and other staff.

Unoccupation of Houses Constructed by Housing Board in twin cities.

254—

*8924 Sri P. V. Ramana:—Will the Minister for Housing be pleased to state:

(a) Whether it is a fact that some of the houses constructed by the Housing Board in Twin Cities were not occupied by anybody as their cost of construction was too high;

(b) whether the Government received any representations from the residents of twin cities about the quality of construction of houses; and

(c) if so, the action taken by the Government to rectify the defects?

A—

(a) The answer is in the negative.

(b) & (c) A few representations have been received from the allottees of Santhoshnagar Colony regarding sinking of flooring and few minor repairs like falling of ceiling plaster in one or two houses. As and when the complaints were received, the flooring was rectified.

Representations were also received from Vengal Rao Nagar Colony (Yosufguda Colony) about leakages in some of Economically Weaker Section and Low cost Houses. Action has been taken to repair the roofs at the cost of the contractors.

In regard to P. S. Nagar Colony, some complaints were received about sinking of the flooring in 8 houses and this has been rectified

Preparation of new Variety of Paper in RRL at Hyderabad

255—

*8926 Sri P.V. Ramana:—Will the Chief Minister be pleased to state:

(a) whether it is a fact that the Scientists prepared a new variety of paper in the Regional Research Laboratory (RRL) at Hyderabad in 1976;

(b) if so, the speciality of that paper;

(c) how much quantity is prepared up-to now; and

(d) the arrangements made for bulk production of the same?

A—

(a) No Sir.

(b) Does not arise.

(c) Does not arise.

(d) Does not arise.

Fixation of remuneration price to the Growers for Cotton etc.

255—

*8931 Sri M. Nagi Reddy:—Will the Minister for Agriculture be pleased to state:

The steps proposed to betaken by the Government to fix up remunerative prices to the growers for Cotton, Chillies, Groundnut etc. commercial crops this year.

A—

Fixation of price for commercial crops is being done by Government of India every year. So far no remunerative prices were fixed by Government of India, but only minimum prices are fixed. However following the resolution adopted in the Assembly that immediate steps be taken to fix remunerative prices for food grains and commercial crops, the Government of India have been adderssed to fix remunerative prices for food crops as well as commereial crops.

Cancellation of Licenees to the unmodernised Rice Mills.

257—

*8932 Sri M. Nagi Reddy:— Will the Chief Minister be pleased to state:

(a) Whether the Government propose to cancel Rice Mill Licences in the case the millers do not modernise their mill this year; and

(b) if so, whether the Government propose to give financial help to the rice millers to modernise the mills in the State?

A—

(a) No, Sir.

(b) Does not arise.

CLASSIFICATION OF MINERALS AVAILABLE IN THE STATE

258—

* 8935 Sri M. Nagi Reddi and Smt. J. Eswari Bai:—Will the Minister for Excise be pleased to state :

(a) The names of minerals available in our State

(b) The classification as major or minor minerals.

A—

(a) (* indicates minerals not being worked)

Apatite
Asbestos
Ball Clay
Barytes
Bauxite*
Building stones
Calcite
China clay
Chromite
Coal
Copper
Corundum
Diamond*
Dolomite
Feldspar
Fire clay
Fuller's earth
Garnet
Gold
Granite
Graphite
Gypsum
Iron Ore*
Kyanite
Laterite
Lime kankar
Limeshell
Limestone
Limestone slabs
Manganese
Mica
Ochres (red, yellow)
Quartz
Red oxide
Sand
Slate
Steatite, Soapstone
Vermiculite

(b)

Major Minerals

Apatite	Major Minerals
Asbestos	do.
Ball Clay	do.
Barytes	do.
Bauxite	do.
Calcite	do.
Chine Clay	do.
Chromite	do.
Coal	do.
Copper	do.
Corundum	do.
Diamond	do.
Dolomite	do.
Feldspar	do.
Fire clay	do.
Garnet	do.
Gold	do.
Graphite	do.
Gypsum	do.
Iron ore	do.
Kyanite	do.
Laterite	(Major and Minor (depends upon the use)
Limekankar	do.
Limeshell	do.
Limestone	do.
Manganese	Major
Mica	do.
Ochres (red, yellow)	do.
Quartz	do.
Red oxide	do.
Sand	Major when used in in coal mines for stowing
Steatite, Soapstone	Major
Vermiculite	do.

MINOR MINERALS

Rough stone, Building stone and laterite	..	Minor
Boulders	..	-do-
Road Metal and Ballast	..	-do-
Demension or sized stone	..	-do-
Mill stone for grinding	..	-do-
Limestone and Limekankar	..	-do-
Limeshell	..	-do-
Limestone slabs	..	-do-
Marble	..	-do-
Muram	..	-do-
Shingle	..	-do-
Gravel	..	-do-
Ordinary sand	..	-do-
Brick earth	..	-do-
Ordinary clay	..	-do-
Slate and shale	..	-do.
Fuller's earth/Bentonite	..	.do.
Rehmatti	..	.do.
Chalcedony pebbles	..	.do.
Granite	..	.do.
Marble or limestone chips for mosaic flooring	..	.do

SUPPLYING OF TECHNICAL KNOW HOW TRAWLLERS AND OTHER INPUTS TO THE FISHING COMPANIES BY TALYO FISHERY COMPANY, JAPAN

259—

*8958 .—Sri M. Nagi Redey:— Will the Minister for Fisheries be pleased to state:

(a) whether it is a fact that the Talyo Fishery Company of Japan has accepted to supply technical know how,Trawllers and other inputs to our State Fishing Companies; and

(b) if so, the details of the supply and conditions laid down?

A—

(a) No, Sir.

(b) Does not arise.

MASTER PLAN FOR THE REHABILITATION OF EX-CRIMINALS

260—

*8962 —Sri M. Nagireddy :—Will the Minister for Law be pleased to state:

(a) whether the Government have prepared a Master Plan for the rehabilitation of Ex-Criminals in the State; and

(b) if so, the detsils of the said Master Plan ?

A—

(a) No Sir.

(b) Does not arise.

INTRODUCTION OF THE SCHEME OF POOLED PURCHASES FOR ALL SUPER BAZARS IN VIZAG AND HYDERABAD DISTRICTS

261—

* 8964 —Sri M. Nagireddy:— Will the Minister for Cooperation be pleased to state:

The steps taken by the Government to switch over from the present system of each Super Bazar making its own purchases to bulk purchases for all Super Bazars in the District to streamline the distribution system and to reduce the cost of the Consumer Commodities ?

A—

A scheme of Pooled purchases for all the Super Bazars existing in Visakhapatnam and Hyderabad Districts has been introduced with effect from 1-12-1976 on a pilot basis.

SETTING UP OF SEPARATE CELL IN HOUSING BOARD FOR CONSTRUCTION OF HOUSES IN RURAL AREAS

262—

*8965 Q.-Sri M. Nagi Reddy:—Will the Minister for Housing be pleased to state:

(a) whether the Government propose to set up a separate cell in the Housing Board for the construction of houses in rural areas;

(b) if so, the amount allotted for rural housing; and

(c) the total number of houses proposed to be constructed in 1976-77 and 1977 78 ?

A—

(a) Yes, Sir.

(b) Necessary amounts will be provided after the demand survey is done by the Housing Board.

(c) About 5,000 houses in the 1st phase are proposed to be constructed.

WORLD BANK AID FOR FRUIT PLANT AT Hyderabad

263—

*8967—Sri M. Nagi Reddy:—Will the Chief Minister be pleased to state:

(a) whether the World Bank aid has been sought for the Fruit Plant at Nandyal, the Maize Flour Plants at Karimnagar and Nizamabad and the caster oil plant in Nalgonda district ;

(b) if so, the plant wise amounts sought for ;

(c) whether the World Bank has agreed to give aid and

(d) if so, to what extent ?

A.

(a) No, Sir.

(b, c & d) Do not arise.

INCENTIVE SCHEME FOR MAINTENANCE OF PUNCTUALITY IN THE VEHICLES

264

·8972 Smt J. Eshwari Bai: Will the hon. Minister for Transport be pleased to state :

(a) whether the Andhra Pradesh State Road Tcansport Corporation authorities have taken any steps to launch an incentive scheme for maintaining punctuality of the vehicles as well as cleanliness and

(b) whether any statement on the subject was made by its General Manager, at Vijayawada during the last week of September, 1976 ?

A.

a) & b) No, Sir.

STEPS TAKEN TO SAVE KHARIF CROPS THIS YEAR

265

·8973 Smt. J. Eshwari Bai:—Will the Minister for Agriculture be pleased to statr:

whether any steps were taken by the Government to help the ryots to save the Kharif crops this year in view of rains ?

A.

All possible steps.

Loans from World Bank for the Development of Harbours, Ports and Light houses in A.P.

266—

* 8975 Sri N. Sreenivasul Reddy:—Will the Minister for Fisheries be pleased to state:

(a) whether the World Bank has accepted to provide loan for the development of Harbours, Ports and Light houses in Andhra Pradesh;

(b) If so, the details of the aid;

(c) The names of Harbours, Ports and Light houses that will be benefitted; and

(d) the terms and conditions laid down by the World Bank?

—

(a) No, Sir.

(b), (c) & (d) Does not arise.

Accommodation and laboratory equipment in Nagarjunasagar Engineering College at Hyderabad

1—

* 8977-A-Sri P. Srirama Murthy:—Will the Minister for Tribal lfare and Technical Education be pleased to state:

(a) whether it is a fact that the Nagarjunasagar Engineering llege is not having minimum accommodation and laboratory equipnt required for an Engineering College, and

(b) if so, the reasons for not showing interest by the Univer- to bring up this College on par with the other Colleges?

—

(a) No, Sir.

(b) Does not arise.

Implementation of Ongole pattern of policing for better traffic control

8—

* 9025-Sri M. Nagi Reddy:—Will the Chief Minister bo pleased state:

(a) whether the Government is implementing Ongole pattern policing" for better and effective traffic control in some towns of r state.

(b) if so what are those towns, and

(c) the details of that method?

—

(a) and (b) "Ongole Pattern of Policing has been implemend in the Traffic Branch of the City Police only and not in any towns our state.

(c) In this system of policing. the Police Constables are being tained only for sentry duties and escorts, while beat work of patrolg, assistance in investigations and other work of the Police is done ly by Head Constables or Assistant Sub-Inspectors under instructions the Sub-Inspector.

Measures to raise more resources for the Next Year's Plan

269—

*9026–Sri M. Nagi Reddy :—Will the Chief Minister be pleased to state :

(a) whether the Planning Commission has asked our State to bring up concrete measures to raise more resources for the next year's Plan through ralionalisation of power and irrigation rates ; and

(b) If so. the measures proposed by the Government ?

A.—

(a) The Planning Commission has not specifically requested the State Government to bring up concrete measures for rationalisation of irrigation and power rates. But the Commission has generally requested the State Government to raise resources as one of the measures to cover the gap in resources for next pear's Plan and in this connection have drawn attention to the NDC resolution of September, 1976 that "irrigation systems should cover working expenses and yield, if possible, something more and that power systems should cover working expenses and yield reasonable returns on investment.

(b) Government have already taken measures to raise the resources by increasing the water rates in 1974-75 and by levying special land tax on certain lands under irrigation projects during 1976–77. Power rates have also been raised during 1974-75 and 1975-76 by Andhra Pradesh State Electricity Board.

Manufacturing of Agricultural implements in colloboration with the agencies and Govt.

270—

*9028 Q.— Sri M. Nagi Reddy :— Will the Minister for Cooperation be pleased to state ··

(a) whether the Cooperative Marketing Federation Plans to manufacture agricultural implements in Colloboration with other agencies and the Government.

(b) if so with which agencies ;

(c) what are the agricultural implements proposed to be manufactured ;

(d) the estimated investments for the said scheme ,

(e) whether the National Cooperative Development Corporation promised to grant some amount for the said scheme : and

(f) if so how much and the conditions ?

A.—

(a) & (b) The Pradesh State Cooperative Marketing Federation Limited Hyderabad is contemplating to manufacture agricultural implements, but not in colloboration with any agency.

(c) Improved Bullock-drawn Agricultural Implements.

(d) The scheme has not yet been finalised.

(e) & (f) Do not arise.

Cut in the allocation of funds to the State by Planning Commission

271 —

*9037—Sri M. Nagi Reddy:—Will the Chief Minister be pleased to state:

(a) whether it is a fact that the Planning Commission has agreed for an allocation of Rs. 203.00 crores only as against the demand of Rs. 331 crores sought by the State Goverument for the remaining two years of the Fifth Plan;

(b) if so, the reasons for the cut;

(c) For which schemes the said amount would be allotted and spent?

A—

(a) No. Sir. The Planning Commission have approved an outlay of Rs. 674.12 crores for the remaining two years of the Fifth Five Year Plan.

(b) Does not arise.

(c) A statement showing the sectoral distribution of the outlay of Rs. 674.12 crores fixed by the Planning Commission for the remaining two years of the Fifth Plan period is given below:

Statement showing the sectoral allocations for an outlay of Rs. 674.12 crores.

		Rs. in crores
1.	Agriculture and allied Services	55.50
2.	Co-operation	11.00
3.	Water and Power Development	453.73
4.	Industries and Minerals	22.30

5.	Transport and Communications	48.00
6.	Social and Community Services	81.99
7.	Economic Services	0.60
8.	General Services	1.00
	Total	674.12

Decision not to open new Super Bazars in the State

272—

*9039—Sri M. Nagi Reddy:—Will the Minister for Cooperat be pleased to state :

(a) whether the Government, have decided not to open Super Bazars in the State;

(b) if so, the reasons, therefor, and

(c) the alternate arrangements made by the Government?

A.—

(a) No such decision has been taken.

(b) (c) do not arise.

Highway robberies occured in Guntakal and Gooty areas.

273—

*9045— Sri M. Nagi Reddy :—Will the Chief Minister pleased to state :

(a) whether it is a fact that Highway robberies are frequen occuring in Guntakal and Gooty areas; and

(b) if so, the steps taken by the Government to check-up t above Highway robberies?

A.—

(a) 4 incidents occured in Gooty and Guntakal areas duri 1976, Sir.

(b) The police have been instructed to patrol the areas ef ctively to prevent reccurrence of such incidents and to deal firm in such cases.

Maintanance of dog squad and Kennel by State Police Headquart

274—

*9046— Sri M. Nagi Reddy :—Will the Chief Minister pleased to state :

(a) whether a Dog Squad and the Kennel has been maintained by the State Police headquarters in the state;

(b) whether it is going to be decentralised to some important Towns in the state;

(c) if so, in which Towns; and

(d) whether there is also a proposal with the Government to constitute a separate Dog Squad at the Police Training College in Anantapur?

A.—

(a) Yes, Sir.

(b) & (c) The question of decentralisation of the above mentioned Dog Squad does not arise. However, Dog Squad centres have been sanctioned separately at Visakhapatnam, Warangal, Kurnool and Vijayawada.

(d) No, Sir.

Incentives to all Industries which have gone into regular Production

275—

*9051 Sri M. Nagi Reddy:—Will the Chief Minister be pleased to state:

(a) whether the Government have decided to offer some incentive to all the new industries set up in our State which have gone into regular production on or after January, 1976;

(b) if so, what those incentives are; and

(c) whether a copy of the said incentives with full particulars be placed on the Table of the House?

A.—

(a) The Government in the G.O. Ms. No. 224, Industries and Commerce dated 9-3-1976 approved a scheme of incentives applicable to new industrial units which go into regular production on or after 1-1-1976 and those undergoing substantial expansion, subject to certain conditions and restrictions. In addition to this Scheme, Government have issued orders providing concession in power tariff for new industries.

They are : (i) Investment subsidy.

(ii) Interest subsidy for the schemes of Educated self Employed, and

(iii) Interest free sales tax loan.

(iv) Power tariff concession.

(c) A copy of the G.O. Ms. No. 224, Industries and Commerce dated 9-3-1976 in which the incentives scheme has been approved and a copy of G. O. Ms. No. 653, Ind. & Comm. dated 13-7-1976 relating to power tariff concession are given below:

GOVERNMENT OF ANDHRA PRADESH
ABSTRACT

Industries-Incentives-Revised Power tariff notified by the Andhra Pradeeh State Eiectricity Board-Provision offering 25% concessional rate in power tariff for select new induseries-Industries eligible for the concession-Orders-Issued.

Industries and Commerce (II&CP) Department

G.O.Ms. No. 654, Dated 13th July, 1976.
Read the following:—

(1) From the Director of Industries, D.OLr. No. 3374/ Dsk 1/(3)/75, dated 28-12-1975.

(2) From the Director of Industries, Lr. No. RC. 3374/ Dsk. 1(3)/75, dated 12-1-1976.

ORDER

The revised power tariff notified by the Andhra Pradesh State Electricity Board with effect from 20.10.1975 offers a rebate of 25% on demand and energy charges for specified H.T. and L.T. consumers as an incentive to new industries for the first three years from the date of their going into production.

2. The Andhta Pradesh State Electricity Board requested the Director of Industries to specify the industries which would be eligible for the said 25% concession in power tariff. The Director of Industries has suggested that it is desirable to notify a list of Industries which will not be eligible for the concession so that any other industry which is not in the list will be automatically entitled to the remission in power tariff.

3. The Government have carefully examined the proposals of the Director of Industries and have decided that the 25% concession in power tariff should be extended to any new industrial unit going into regular production on or after 1.1.1976 and that this concession should not be applicable to the 65 excluded industries notified in the G O.Ms. No. 224, Industries and Commerce, dated 9.3.1976 wherein the revised scheme of State Incentives was approved. The said list of 65 industries is appended to this order.

4. The Government have also decided that the concession in power tariff available to industrial units under the old power tariff of the Andhra Pradesh State Electricity Board prior to its revision with effect from 20-10-1976 should be allowed to continue for the unexpired portion of the period for which the industrial units were permitted to avail of the said concession by the Electricity Board.

5. The Secretary, A.P. State Electricity Board is requested to take necessary further action in the matter.

(BY ORDER AND IN THE NAME OF THE GOVERNOR OF ANDHRA PRADESH)

S. R. RAMAMUTHY,
Secretary to Government.

List of Industries which are not eligible for the 25% conccesion in power tariff under the revised power tariff notified by the A.P. State Electricity Board with effect from 20-10 1975.

1. Oil Mills crushing edible oil seeds.
2. Rice, Dall, and Flour Mills including modern rice Mills
3. Printing Presses, except set up by journalists.
4. Power Laundries.
5. Coffee Grinding.
6. Beedi manufacture (except worker's Industrial Co-operatives).
7. Tobacce Barns.
8. Aerated Waters.
9. Beer and other Alcoholic Drinks.
10. Handlooms other then registered co operatives set up by Handlooms Artisans.
11. Saw Mills not engaged in the manufacture of furniture by the aid of power operated machines.
12. Tailoring other than ready made garments.
13. Small Soap making units not operated by power driven machinery.
14. Steel Structurals and fabrication works other then heavy structurals.

15. Stainless Steel Utensils including re-rolling mills of Stainles Steel.
16. Pop Corn.
17. Ice Cream and Ice Candy.
18. Steel Re-rolling Mills.
19. Road-metal.
20. Cosmetics including Talcum Powders, Snows, Hair Gils' Lip sticks, Nail polish, Eye brow pencils Creams etc.
21. Sheet matal fabrication Including manfacture of G.I. Bucketr' Gamalas, boiling pans and trunks etc.
22. Ready-made garments meunfacturing other then for export pur. poses.
23. Steel furniture.
24. Manure Mixers.
25. Fried gram.
26. Metallic Watch Straps.
27. Wiper arms and blades using stainless steel.
28. Chloroform.
29. Chloral hydrate.
30. French Polish.
31. Brake-fluid.
32. Ground-uut decorticating.
33. Hospital equipment using stainless steel.
34. Dairy and Chemical equipment using stainless steel.
35. Cake and Paistry maunfacturing.
36. Comphor.
37. Wax Candles (except run by State Homes and Welfare Homes etc.)
38. Chocolates, Peppermints and Confectionery.
39. Clock and Watch Repairs.
40. Cocoa Products.
41. Synthetic Foam products.
42. Hair Dyes.
43. Hub Caps.
44. Napthalene balls.
45. Ornamental fittings.
46. Pickles and Chutneys except for export purposes.
47. Mirrors and rear-view mirrers.

48. Shampoos.
49. Drinking Straws.
50. Spades and Mammoties.
51. Cutlery made of Stainless Steel.
52. Steel gates and grills.
53. Sterlisers made of staineless Steel.
54. Sun shades and Sun visors.
55. Tooth Powder.
56. Thinners.
57. Decoiling of B.P. and other Steel.
58. Tin containers.
59. Pen nibs made of stainless steel.
60. Nut Powder.
61. Varnishes.
62. Khandasari Sugar.
63. Ginning Mills.
64. Cotton Baling Press.
65. Jute Baling Press.

S. R. RAMAMURTHI,
Secretary to Government.

INDUSTRIES & COMMERCE (II&CPs.) DEPARTMENT

ABSTRACT

(G.O. Ms. No. 224, dated 9th March. 1976)

Industries:—Revision of Incentives for new Industries to be set up in Andhra Pradesh—Orders issued.

READ THE FOLLOWING :

1. G.O. Ms. No. 1225, Industries, dated 31st December, 1968.
2. G. O. Ms. No. 455, Industries & Commerce Department, dated 3rd May, 1971.

ORDER :

Government had offered certain incentives to new Industries set up in the State in the G.Os. read above.

2. In the light of the subsequent developments and the needs of the present situation, Government have been considering revision of these incentives so as to more effectively serve the purpose of bringing about rapid industrial growth in the State and along with it

to serve the purpose of bringing about this growth in all parts of the State, with particular attention to the backward taluks and blocks and of stimulating new entrepreneurial development. It was also felt that principles of selectiveness and gradation should be introduced. Based on these considerations the Government hereby approve the State Incentives Scheme appended to this order.

3. This order supercedes the incentive scheme covered in the two Government Orders cited above.

4. This order issues with the concurrence of the Finance and Planning Department vide their U. O. Note No. 547/FPSP/76, dated 24th February 1976.

(By order and in the name of the Governor of Andhra Pradesh)

S. R. RAMAMURTHI,
Secretary to Government.

STATE INCENTIVE SCHEME.

The following incentive are offered by the State Government or all new industries which go into regular production on or after 1-1-1976. Those industries which go in for substantial expansion i.e., added fixed capital cost of a value not less than 25% of the undepreciate value of the existing unit's capital cost are also eligible for these incentives.

A. Investment Subsidy:

Under this scheme, enterpreneures setting up new industrial units and/or effecting substantial expantion of the existing units will be eligible for investment subsidy on the fixed capital cost (i) at 10% of the fixed capital cost subject to a ceiling of Rs. 10 lakhs in all the areas which have been declared as backward under the Six-Point Formula by the Government (vide Annexure I) and excluding those covered by the Central Subsidy Scheme or the list of Scheduled (Tribal) Areas.

(ii) at 20% of the fixed capital cost subject to a ceiling of Rs. 15 lakhs in all the Scheduled (Tribal) areas (vide Annexure II). In such Scheduled (Tribal) areas where Central Subsidy is admissible, the balance to make up the total of 20% will be given by the State Government.

No investment subsidy is admissible in the areas not declared as backward either under the Central Subsidy Scheme or under the Six-Point Formula including the Municipal limits of Hyderabad and Secunderabad, Vijayawada and Visakhapatnam.

The investment subsidy is admissible provided the fixed capital cost ~~including buildings, plant and machinery~~ does not exceed Rs. 1 crore. Cases where fixed capital cost exceeds Rs. 1 crore can be considered in exceptional circumstances on merits based on the criteria of relevance of the industry to the economy of the area and subject to a ceiling of Rs. 10 to 15 lakhs, as the case may be.

B. Interest subsidy for the scheme of the Educated Self-employed and the Technocrats :

New Industrial units set up by the Educated Self-employed or Technocrats whose fixed capital cost does not exceed Rs. 5 lakhs are eligible for an interest subsidy of upto 3% on the interest payable to the financial institutions and banks on the capital borrowed for the capital cost of the units. This interest subsidy will be paid only to the extent, the rate of interest is over and above the Reserve Bank's rate and upto 3%.

C. Interest on free Sales-Tax Loan :

State Government will give an interest-free Sales-tax loan to all new industrial units and/or those going in for substantial expansion in all the areas excepting the municipal limits of Hyderabad and Secunderabad, Vijayawada and Visakhapatnam. Enterpreneurs setting up industries will be eligible for interest-free Sales-tax loan equal to the tax paid by them under the Andhra Pradesh General Sales-Tax Act if any on construction material, plant and machinery and equipment during the pre-production stage and purchase tax/sales-tax amount paid by them under the Andhra Pradesh General Sales Tax Act and Sales-Tax paid by them under the Central Sales-Tax Act during the period of 5 years from the date of going into regular production, on raw materials, components and finished goods. This can be claimed annually. The total claim for all years put together will be limited to 10% of the fixed capital cost. Each year's loan is repayable in full at the end of the tenth year from the date of drawing the loan.

The Schemes of State Incentive will be operated on the model of the Central Subsidy Scheme. The enterpreneurs will register with the Director of Industries for claims for the incentive. Prior approval of the Director of Industries for the industrial units/lines of manufacture should be obtained under this scheme for the subsidy. This scheme shall not apply to industries listed in Annexure III.

A Committee consisting of the following will scrutinise all the claims for subsidy/loan.

(i) Director of Industries, Andhra Pradesh Hyderabad.

(ii) Joint Secretary/Deputy Secretary, Industries & Commerce Department dealing with the subject.

(iii) Joint Secretary/Deputy Secretary, Planning and Finance Department dealing with the subject.

(iv) Managing Ditector, Andhra Pradesh State Financial Corporation.

(v) Representative of the Industrial Development Bank of India.

(vi) Representative of the Commercial Tax Department nominated by the Revenue Department.

(vii) Representative of the Bankers concerned.

(viii) Managing Director, Andhra Pradesh Industrial Infrastructure Corporation Ltd.

The above committee will scrutinise the applications and accord the sanctions. This Committee is empowered to co-opt such officials as it desires, if necessary. The decisions of the Committee are final.

Sanctions and disbursements will be done by the Director of Industries. The amount will be disbursed annually on the production of necessary documents, bills vouchers assessment orders etc., in proof of the relevant expenditure incurred/taxes paid.

These incentives will be in operation for a period of 5 years from 1-1-1976. The Committee will review the implementation of the scheme and suggest changes or modifications as are necessary from time to time for approval of the Government.

These incentives are available for new units going into regular production on or after 1-1-1976. Units which went into production prior to 1-1-1976 and who are eligible to avail themselves of the incentives under G. O. Ms. No. 1225, Industries dated 31st December, 1968 and G.O. Ms. No. 455. Industries and Commerce Department, dated 3rd May, 1971 must register with the Director of Industries within 3 months from the date of issue of this order to avail themselves of the incentive offered in the above two G. Os.

ANNENURE—I.

Blocks/Taluks Declared Backward under Six-point Formula Excluding Central Investment Subsidy Areas and Scheduled Areas.

A. Coastal Region (Districts and Taluks.)

1. Visakhapatnam Dist:

1. Anakapalli
2. Yellamanchili
3. Narsipatnam
4. Chodavaram (excluding tribal blocks)
5. S. Kota
6. Gajapathinagaram.
7. Bheemunipatnam
8. Vizianagaram
9. Chintapalli } (excluding tribal blocks)
10. Paderu }
11. Visakhapatnam (excluding Visakhapatnam municipal area)

II East Godavari District:

1. Yellavaram.
2. Peddapuram

3. Prattipadu
4. Tuni
5. Pithapuram

III. West Godavari District :

1. Polavaram (excluding Polavaram, Buttayagudem Tribal

2. Chintalapudi.

IV. Krishna District :

1. Nandigama
2. Jaggayapeta
3. Tiruvuru
4. Nuzvid

V. Guntur District

1. Vinukonda
2. Palnad
3. Sathenapalli

VI. Prakasam District :

1. Ongole
2. Kandukuru
3. Kanigiri
4. Podili
5. Darsi
6. Addanki
7. Markapnr
8. Giddalur (excluding Giddalur, Panchayat Samithi Block)

VII. Nellore District :

1. Gudur
2. Sullurpet
3. Venkatagiri
4. Rapur
5. Atmakur
6. Udayagiri
7. Kavali

B. Rayalaseema (Districts and Taluks)

I. Chittoor District:

1. Palamaner
2. Kuppam
3. Punganur
4. Madanapal i
5. Vayalpad
6. Satyaveedu
7. Chittoor (excluding Chittoor, Panchayat Samithi Block)
8. Bangarupalem (excluding Bangarupalem, Panchayathi Block)
9. Srikalahasti (excluding Srikalahasti Panchayat Samithi Block)
10. Puttur (excluding Puttur, Panchayat Samithi Block)

II. Cuddapah District:

1. Rayachoti
2. Jammalamadugu
3. Badvel

III. Anantapur District:

1. Kalyandurg
5. Uravakonda
3. Rayadurg
4. Dharmavaram
5. Kadiri
6. Penukonda
7. Hindupur
8. Madakasira

IV. Kurnool District:

1. Nandikotkur
2. Atmakur
3. Allagadda
4. Koilkuntla.
5. Pattikonda.
6. Alur.
7. Adoni.
8. Kurnool (excluding Kurnool, Panchayat Samithi Block).

C. Telangana (Districts and Taluks)

I. Mahaboobnagar District :

1. Achampet.
2. Kollapur.
3. Nagarkurnool.
4. Wanaparthi.
5. Alampur.
6. Gadwal.
7. Makthal.
8. Atmakur.
9. Kodangal.

II. Hyderabad District :

1. Ibrahimpatnam.
2. Chevella.
3. Pargi.
4. Tandur.
5. Vikarabad.
6. Medchal.

III. Medak District :

1. Sangareddy (excluding Pattancheru Panchayat Samithi Block).
2. Narayankhed.
3. Andole.
4. Gajwel.
5. Siddipet (excluding Siddipet Panchayat Samithi Block).

IV. Nizamabad District :

1. Yellareddi.
2. Madnoor.
3. Banswada.

V. Adilabad District :

1. Adilabad.
2. Asifabad (excluding Wankidi Tribal Block).
3. Sirpur.
4. Chennur.
5. Luxettipet.
6. Khanapur.

7. Boath.
8. Mudhole.
9. Nirmal.

VI. Karimnagar District :

1. Metpalli.
2. Jagtial.
3. Peddapalli (excluding Peddapalli and Sultanabad Panchayat Samithi Blocks).
4. Karimnagar (excluding Karimnagar Panchayat Samithi Block).
5. Sircilla (excluding Sircilla Panchayat Samithi Block).
6. Manthani (excluding Manthani Panchayat Samithi Block).
7. Huzurabad (excluding Huzurabad Panchayat Samithi Block)

VII. Warangal District :

1. Warangal (excluding Hanumakonda and Ghanapur Panchayat Samithi Blocks).
2. Parkal.
3. Mulug (excluding Mulug Panchayat Samithi Block).
4. Narsampet (excluding Narsampet Panchayat Samithi Block).
5. Mahabubabad (excluding Mahabubabad Panchayat Samithi Block).
6. Jangoan (excluding Jangaon Panchayat Samithi Block).

VIII. Khammam District.

1. Madhira (excluding Kallur Panchayat Samithi area falling within this Taluk).

IX. Nalgonda District :

1. Ramannapet.
2. Bhongir.
3. Deverkonda (excluding Deverkonda Panchayat Samithi Block).
4. Suryapet (excluding Suryapet Panchayat Samithi Block).

Wherever blocks are listed above, the Municipal Areas in those blocks are also eligible for the same incentives as the surrounding/adjoining blocks.

ANNEXURE II

List of Scheduled (Tribal) Areas

Name of the District.	Name of the Tribal Development Blocks
1. Srikakulam	(a) Bhadragiri (b) Seethampeta (c) Pachpenta
2. Visakhapatnam	(a) Paderu. (b) G. Madugulu. (c) Pedabayalu. (d) Chintapalli. (e) Koyyuru (f) Anantagiri. (g) Arakau. (h) Munchangipet.
3. East Godavari	(a) Maredumilli. (b) Rampachodavaram. (c) Addateegala. (d) Rajavomangi,
4. West Godavari	(a) Polavaram. (b) Buttayagudem.
5. Khammam	(a) Venkatapuram. (b) Bhadrachalam. (c) Kunavaram. (d) Vararamachandrapuram. (e) Aswaraopet. (f) Sudimalla.
6. Warangal	(a) Eturunagaram.
7. Adilabad	(a) Utnoor. (b) Wankidi.

N.B:— 1. Wherever Blocks are listed above, the Municipal areas in those blocks are also eligible for the same incentives as the surronnding adjoining blocks.

*2. Only the difference between the State Government subsidy in these Blocks and the Central Goverament Subsidy will be paid under the State Investment Subsidy.

ANNEXURE-III

List of Industries which are not Eligible for Grant of Investment Subsidy and Sale Tax Loans under the State Incentive Scheme.

1. Oil Mills crushing edible oil seeds.
2. Rice, Dall and Flour Mills including modern rice Mills.

3. Printing Presses, except set up by journalists.

4. Power Laundries.

5. Coffee Grinding.

6. Beedi manufacture (except worker's Industrial co-operatives.)

7. Tobacco Barns.

8. Aerated waters.

9. Beer and other Alkoholic Drinks.

10. Handlooms other than registered co-operatives set up by Handlooms Artisans.

11. Saw Mills not engaged in the manufacture of furniture by the aid of power operated machines.

13. Tailoring other than ready made garments.

13. small soap making units not operated by power driven machinery.

14. Steel Structural and fabrication works other than heavy structurals.

15. Stainless Steel Utensils including re-rolling mills of Stainless Steel.

16. Pop corn.

17. Ice cream and Ice candy.

18. Steel Re-rolling Mills.

19. Load-metal.

20. Cosmetics including Talcum Powder, Snows, Hair Oils, Lip sticks, nail polish, Eye brow pencils Creams etc.

21. Sheet metal fabrication including manufacture of G. I. Buckets, Gamalas, boiling pans and trunks etc.

22. Ready made garments manufacturing other than for export purposes.

23. Steel furniture.

24. Manure mixers.

25. Fried gram.

26. Metallic watch straps.

27. Wiper arms and blades using stainless steel.

28. Chloroform.

29. Chloral hydrate.

30. French Polish.

31. Brake-fluid.

32. Ground nut decorticating.

33. Hospital equipment using stainless steel.
34. Dairy and Chemical equipment using stainless steel.
35. Cake and Paistry manufacturing.
36. Camphor.
37. Wax Candles (except run by State Homes and Welfare Homes etc.).
38. Chocolates, Peppermints and Confectionery.
39. Clock and Watch Repairs.
40. Cocoa Products.
41. Synthetic Foam Products.
42. Hair Dyes.
43. Hub Caps.
44. Napthalene balls.
45. Ornamental fittings.
46. Pickles and Chutneys except for export purposes.
47. Mirrors and rear-view mirrors.
48. Shampoos.
49. Drinking Straws.
50. Spades and Mammoties
51. Cutlery made of Stainless Steel.
52. Steel gates and grills.
53. Sterlisers made of stainless steel.
54. Sun shades and Sun visors.
55. Tooth Powder.
56. Thinners.
57. Decoiling of B.P. and other Sheets.
58. Tin containers.
59. Pen nibs made of stainless steel.
60. Nut powder.
61. Varnishes.
62. Khandasari Sugar.
63. Ginning Mills.
64. Cotton Baling Press.
65. Jute Baling Press.

S. R. RAMAMURTHI,
Secretary to Government.

Setting up Rural Service and Technology Complex in Palem Village

276—

*9055 Q.—Sri M. Nagi Reddy :—Will the Minister for Rural Devolopment be pleased to state :

(a) whether the Government propose to set up Rural Science and Technology Complex in Palem village in Mahboobnagar district to execute the Integrated Rural Development Programme (IRDP) ;

(b) if so, the function of the programme ;

(c) the expenditure involved ; and

(d) the Central Government share in the said programme ?

A.—

(a) Yes, Sir. The Government of India selected Mahboobnagar district for taking up Integrated Rural Development Programme. The State Government selected Palem village for this purpose. Under this it is proposed to set up a Rural Science and Technology Complex.

(b) The function of the programme is to provide gainful employment and increase the purchasing power of the Rural poor, in particular, marginal farmers (with holdings of less than 1 hectare, landless labour, artisans and women and to enable children to attend school by making it unnecessary for them to be engaged in whole time on income earning tasks, to provide job opportunities through the application of Science and Technology in making optimum use of existing local resources viz-human, animal, plant, soil water, mineral and other resources.

(c) The expenditure involved will be finalised by the Government of India after implementation of the Integrated Rural Development scheme in Maharashtra State; and

(d) The entire cost will be met by the Government of India.

Providing of drinking Water to the tourists at Charminar

277—

*9060 Q.—Smt. J. Eshwari Bai :—Will the Minister for Tourism be pleased to state ;

(a) whether Charminar is an historical monument ?

(b) if so, how many persons on an average visit Charminar and reach the top of the building.

(c) whether the visitor tourists are provided with drinking

(d) whether it is fact that at times the Chowkidars are absent and do not fill the drinkink water tank with water, causing inconvenience to the tourists ?

A.—

(a) Yes, Charminar is a centrally protected monument of National Importance.

(b) On an average 1,000 persons visit Charminar daily.

(c) Drinking water facilities exist for the visitors through a water cooler.

(d) The Chowkidars are present round the clock and at no time the monument is left witnout watch and ward. The drinking water is always available during the hours of public entry to the nonument. No complaint has been received by the State Government regarding the non-availability of drinking water.

Appointment of specialists in Primary Health Centres

278—

* 9062 Smt. J. Eshwari Bai and Sri N. Srinivasul Reddy:—Will the Minister for Health and Medical be pleased to state:

(a) whether any scheme has been sanctioned for the appointment of specialists in the Primary Health Cedtres to relieve burden on Taluk and District Hospitals; and

(b) if so, Then the same will be taken up for implementatign?

A.—

(a) No, Sir.

(b) Does not arise.

Fixation of Production target of food grains

279—

* 9065 Smt. J. Eshwari Bai:—Will the Minister for Agriculture be pleased to state:

(a) whether any production target of food grains for the current year was fixed by the Government.

(b) If so, how many millon tonnes; and

(c) whether the target has been reached or fallen below?

A.—

(a) Yes.

(b) 9.2 million tonnes.

(c) Likely to fall below the target

Achievement in Sterilisation.

280—

*9066—Smt. J. Eshwari Bai :—Will the Minister for Health and Medical be pleased to state:

(a) the target of achievement in the sterilisation etc. in our State for the current year and last year; and

(b) the percentage of target by this State as compared to Assam, Haryana and Kerala ?

A—

(a) and (b) Two statements are given below :

(Statement)

STATEMENT PLACED ON THE TABLE OF THE HOUSE VIDE ANSWERS TO (A) AND (B)

S. No.	Method	Targets	Achievements	Percentages to achievements
		1975-76		
1.	Sterilisation	2,94,200	1,65,163	56.14
2.	I. U. Ds.	26.300	17,762	67.54
3.	Condomes	74.45 lakhs	36.22 lakhs	48.65
4.	O. P. Cycles	17,600	10,545	59.91

S. No.	Method	Targets		
		Govt. of India	State Govt.	Achievement upto 31-12-76
		1976-77		
1.	Sterlisations	4,00,000	6,00,000	6,53,473
2.	I. U. D	45,000	50,000	11,327
3.	Condoms	93.60 lakhs	93.60 lakhs	25,37,019
4.	O. P. Cycles	20,000	20,000	1,704 (Upto Sept., 76)

(b)

State	Annual targets for 1975-76 (Sterilisations)	Achievement in 1975-76 (Sterlisations)	Percentage achievement on annual targets
Andhra Pradesh	2.94,200	1,65,163	56.14
Assam	67,300	1,47,545	219.2
Haryana	45,000	57,880	128.6
Kerala	1,48,400	1,54,089	103.9

1976-77

State	Annual targets for 1975-76 (Sterlisations)	Achievement for 1976-77 (Sterlisation)	Percentage of achievement on annual targets
Andhra Pradesh	4,00,000	6.53,473 (upto Dec., 1976)	163 %
Assam	1,70,000	1,04,293 (upto Sept., 1976)	61 3
Haryana	52,000	54,061 (upto Sept., 76)	104.0
Kerala	2,22,500	1,02,746 (upto Sept., 76)	46.2

Abolition of Revenue Board.

281—

*9067—Smt. J. Eshwaribai and Sri B. Rama Sarama :— Will the Minister for Revenue be pleased to state :

(a) whether the State Cabinet has taken any decision to abolish the Revenue Board as recommended by the Kaiwar Commttee ;

(b) if so, the alternative agency that will carry on the functions of the Board of Revenue ; and

(c) whether a copy of the new scheme will be placed on the Table of the House.

A. —

(a) Yes Sir.

(b) 1. Commissioner of Land Revenue.

2. Commissioner of Survey, Settlements & Land Records.

3. Commissioner of Land Reforms and Urban Ceilings.

4. Commissioner of Commercial Taxes.

5. Commissioner of Excise & Civil Supplies.

(c) Notification appointing the Commissioners and the acts to be enforced by them is given below :—

NOTIFICATIONS BY GOVERNMENT

REVENUE DEPARTMENT

(Z)

APPOINTMENT AND FUNCTIONS OF COMMISSIONERS UNDER THE ANDHRA PRADESH BOARD OF REVENUE (REPLACEMENT BY COMMISSIONERS) ORDINANCE, 1977.

(G:O.Ms. No. 97, Revenue (Z), 31st January, 1977.)

In exercise of the powers conferred by sections 4 and 5 of the Andhra Pradesh Board of Revenue (Replacement by Commissioners) Ordinance, 1977, the Governor of Andhra Pradesh hereby appoints, with effect from the 1st February, 1977 five Commissioners with the designations specified in Column (1) of the Table below, the authorities each of them to exercise, throughout the State, the powers vested in the Board of Revenue or in any member thereof, by or under the laws, specified against such Commissioner in column (2) of the said Table, and also the powers exercisable—

(i) by the Board of Revenue or any member thereof under the Board's Standing Orders in respect of the matters with which he is administratively concerned; or

(ii) by the Board of Revenue, as the Head of the Department, under the Andhra Pradesh Financial Code, or under the rules relating to the conditions of service including control and discipline of Government Servants under his administrative control.

TABLE

Designation of Commissioner.	Powers exercisable under Acts and Rules, Notifications or Orders issued there under.
(1)	(2)
Commissioner of Land Revenue.	1. The Judicial Officers Protection Act, 1850 (Central Act 18 of 1850). 2. The Court Fees Act, 1870 (Central Act VII of 1870). 3. The Cattle Trespass Act, 1871 (Central Act I of 1871). 4. The Treasure Trove Act. 1878 (Central Act 6 of 1878). 5. The Land Improvement Loans Act, 1883 (Central Act XIX of 1883). 6. The Indian Explosives Act, 1884 (Central Act 4 of 1884). 7. The Prevention of Cruelty of Animals Act, 1890 (Central Act of 1890). 8. The Land Acquisition Act, 1894 (Central Act I of 1894). 9. Agriculturists Loans Act, 1894 (Central Act 12 of 1894). 10. Indian Fisheries Act, 1897 (Central Act IV of 1897). 11. Indian Stamp Act, 1899 (Central Act II of 1899). 12. Explosive Substances Act, 1908 (Central Act 6 of 1908). 13. TheAdministration of Evacuee Property Act, 1950 (Central Act 31 of 1950). 14. The Evacuee Interest (Separation) Act, 1951 (Central Act 64 of 1951). 15. The Cinematograph Act, 1952 (Central Act 37 of 1952).

(1)	(2)
	16. The Estate Duty Act, 1953 (Central Act 34 of 1953).
	17. The Andhra Pradesh (Andhra Area) Preservation of Private Forests Act, 1954 (President's Act XII of 1954).
	18. The Displaced Persons (Compensation and Rehabilitation) Act, 1954 (Central Act 44 of 1954).
	19. The Cinemas (Regulation) Act, 1955 (President's Act 4 of 1955).
	20. The Mines and Minerals Regulation and Development Act, 1957 (Central Act 67 of 1957).
	21. The Code of Criminal Procedure, 1973 (Central Act II of 1974).
	22. The Andhra Pradesh (Andhra Area) Collector's Regulation, 1803 (Regulation II of 1803).
	23. The Andhra Pradesh Revenue Malversation Regulation, 1822 (Regulation IX of 1822).
	24. The Andhra Pradesh Subordinate Collectors and Revenue Malversation (Amendment) Regulation, 1828 (Regulation VII of 1828).
	25. The Andhra Pradesh Public Property Malversation Act, 1837 (Act XXXVI of 1837).
	26. The Andhra Pradesh Rent and Revenue Sales Act, 1839 (Act VII of 1839).
	27. The Andhra Pradesh (Andhra Area) Revenue Commissioner Act, 1849 (Act X of 1849).
	28. The Andhra Pradesh Revenue Recovery Act, 1864 (Act II of 1864).
	29. The Andhra Pradesh (Andhra Area) Irrigation Cess Act, 1865 (Act VII of 1865).
	30. The Andhra Pradesh Cattle Disease Act, 1866 (Act II of 1866).
	31. The Andhra Pradesh Revenue Summons Act, 1869 (Act III of 1869).
	32. The Andhra Pradesh (Andhra Area) Land Revenue (Assessment) Act, 1876 (Act I of 1876).
	33. The Railway Protection Act, 1886 (Act IV of 1886).

(1)	(2)
34.	The Andhra Pradesh Town Nuisance Act, 1889 (Act III of 1889).
35.	The Andhra Pradesh (Andhra Area) Canals and Public Ferries Act, 1890 (Act II of 1890).
36.	The Andhra Pradesh Revenue Enquiries Act, 1893 (Act VII of 1893).
37.	The Andhra Pradesh (Andhra Area) Registration of Births and Deaths Act, 1899 (Act III of 1899).
38.	The Andhra Pradesh (Telangana Area) Ferries Act, 1314 F. (Act II of 1314 F.).
39.	The Andhra Pradesh Land Encroachment Act, 1905 (Act III of 1905).
40.	The Andhra Pradesh (Telangana Area) Land Revenue Act, 1317 F. (Act VIII of 1317 F.)

41. The Andhra Pradesh Agricultural Pests and Diseases Act, 1919 (Act III of 1919).

42. The Andhra Pradesh (Anhra Area) Debtors Protection Act, 1934 (Act VII of 1936).

43. The Andhra Pradesh (Andhra Area) Debt Concliation Act, 1936 (Act XI of 1935).

44. The Andhra Pradesh (Telangana Area) Money Lenders Act, 1349 F. (Act V of 1349 F.)

45. The Anhra Pradesh (Andhra Area) Agency area Debt Bondage Abolition Regulation, 1940 (Regulation III of 1940).

46. The Andhra Pradesh (Andhra area) Irrigation (Voluntary Cess) Act, 1942 (Act XIII of 1942).

47. The Andhra Pradesh (Andhra area) Pawn Brokers Act 1943 (Act XXIII of 1943).

48. The Andhra Pradesh (Andhra area) Irrigation Works (Repairs, Improvement and Construction) Act, 1943 (Act XVIII of 1943).

49. The Andhra Pradesh (Telangana area) Irrigation Act 1357 F. Act XXIV of 1357 F.)

50. The Tungabhadra Project (Prevention of Speculation in Land) Act, 1947 (Act XII of 1947).

51. The Sarfe-Khas (Merger) Regulation 1358 F. (Act XLI of 1358F.)

52. The Andhra Pradesh (Telangana area) Warehouses Regulation, 1358 F. (Regulation XLVI of 1358 F.)

(1)	(2)

53. The Andhra Pradesh (Telangana area) Record of Rights in Land Regulation, 1358 F. (Regulation VIII of 1358 F.)

54. The Andhra Pradesh (Andhra area) Irrigation Tanks (Improvement) Act, 1949 (Act XIX of 1949).

55. The Andhra Pradesh (Andhra area) Land Improvemement Scheme Contour Bunding and Contour Trenching Act, 1949 (Act XXII of 1949).

56. The Andhra Pradesh (Andhra area) Tenants and Ryots Protection Act, 1949 (Act XXIV of 1949).

57. The Andhra Pradesh (Telangana area) Registration of Births and Deaths Regulation 1359 F. (Regulation II 1359 F.).

58. The Andhra Pradesh (Telangana area) Tenancy and Agricultural Lands Act, 1950 (Act XXI of 1950).

59. The Anhra Pradesh (Telangana area)Absorbed Enclaves Act, 1951 (Act XVIII of 1951).

60. The Andhra Pradesh (Telangana Area) Land Special Assessment Act, 1952 (Act XXXII of 1952).

61. The Andhra Pradesh (Telangana area) Land Improvement Act, 1953 (Act XIX of 1953).

62. The Andhra Pradesh (Andhra area) Irigation Works (Levy of Compulsory Water Cess) Act, 1955 (Act XXIV of 1955).

63. The Andhra Pradesh Court Fees and Suits Valuation Act, 1956 (Act VII of 1956).

64. The Andhra Pradesh (Telangana area) Agricultural Debtors Relief Act, 1956 (Act XIV of 1956).

65. The Andhra Pradesh (Telangana area) Agricultural Debtors Relief Act, 1956 (Act XVI of 1956).

66. The Andhra Pradesh (Andhra area) Tenancy Act, 1956 (Act XVIII of 1956).

67. The Andhra Pradesh (Andhra area) Prevention of Fragmentation and Consolidation of Holdings Act, 1956 (Act XL of 1956).

68. The Andhra Pradesh Scheduled Areas Land Transfer Regulation, 1959 (Regulation I of 1959).

69. The Andhra Pradesh Scheduled Areas Money Lenders Regulation, 1960 (Regulation I of 1960).

70. The Andhra Pradesh Scheduled Tribes Debt Relief Regulation, 1960 (Regulation II of 1960).

71. The Andhra Pradesh Buildings (Lease, Rent and Eviction) Control Act, 1960 (Act XV of 1960).

72. The Andhra Pradesh Non-Agricultural Lands Assessment Act, 1963 (Act XIV of 1963).

(1)	(2)

73. The Andhra Pradesh Bhoodan and Gramdan Act, 1965 (Act 13 of 1965).

74. The Andhra Pradesh Irrigation (Construction and Maintenance of Water Course) Act, 1965 (Act XII of 1965).

75. The Andhra Pradesh Official Language Act, 1966 (Act 1 of 1967).

76. The Andhra Pradesh Forest Act, 1967 (Act I of 1967)

77. The Andhra Pradesh Land Revenue (Enhancement) Act, 1967 Act VII of 1967).

78. The Andhra Pradesh (Krishng and Godavari Delta Area) Drainage Cess Act, 1968 (Act II of 1968).

79. The Andhra Pradesh Public Premises (Eviction of Unauthorised) Occupants Act, 1968 (Act XX of 1968).

80. The Andhra Pradesh (Andhra area) Proprietory Estates Village Service and the Andhra Pradesh (Andhra area) Hereditary Village Officers Laws (Repeal) Act. 1969 (Act 16 of 1969).

81. The Andhra Pradesh (Andhra area) Village Officers Service Rules, 1969.

82. The District Formation Act, 1974 (Act VII of 1974).

83. The Andhra Pradesh Escheats and Vacantia Act, 1974 (Act 35 of 1974).

84 The Andhra Pradesh Land Revenue (Additional Wet Assessment Act, 1975 Act I of 1975).

85. The Andhra Pradesh Commercial Crops Special Assessment Act, 1975 (Act IV of 1975).

86. Local Rules for localising the Ayacut under Chennarayaswamy Gudi Project, Anantapur district.

87. Localisation Rules for localising the Ayacut under K.C. Canal.

88. Localisation Rules for Nizamsagar Project.

89. Localisation Rules for localising Ayacut under Pochampad Project

90. Localisation Rules for localising Ayacut under Tungabhadra Project.

91. Localisation Rules for localising Ayacut under Tungabhadra Project High Level Canal and Mid Pennar Project.

92. Localisation Rules for localising Ayacut under Vidyaswamy Tank Anantapur district.

93. Principles and Procedural Rules for localisation of Nagarjunasagar Project Ayacut.

94. All other laws which are not specifically referred to in this table.

Commissioner of Survey, Settlements and Land Records.

1. The Andhra Pradesh (Andhra Area) Court of Wards Act, 1902 (Act I of 1902).
2. The Andhra Pradesh (Andhra Area) Estates Land Act, 1908 (Act I of 1908).
3. The Andhra Pradesh Survey and Boundries Act, 1923 (Act VII of 1923).
4. The Andhra Pradesh (Telangana Area) Court of Wards Act, 1350 F. (Act XII of 1350 F.).
5. The Andhra Pradesh (Andhra Area) Estate Land (Reduction of Rent) Act, 1947 (Act XXX of 1947).
6. The Andhra Pradesh (Andhra Area) Estates (Abolition and Conversion into Ryotwari) Act, 1948 (Act XXVI of 1948).
7. The Andhra Pradesh (Telangana Area) (Abolition of Jagirs) Regulation, 1358 F. (Regulation LXIX of 1358 F.).
8. The Andhra Pradesh (Telangana Area) (Jagir Commutation) Regulation, 1359 F. (Regulation XXV of 1359 F.)
9. The Andhra Pradesh (Telangana Area) Atiyat Enquiries Act, 1952 (Act X of 1952).
10. The Andhra Pradesh (Telangana Area) Jagirdars Debt Settlements Act, 1952 (Act XII of 1952),
11. The Andhra Pradesh (Telangana Area) (Abolition of Inams Act, 1952 (Act VII of 1955).
12. The Andhra Pradesh (Andhra Area) Inams (Assessment Act,) 1955 (Act XVII of 1955).
13. The Andhra Pradesh (Andhra Area) Inams (Abolition and Conversion into Ryotwari) Act 1956 (Act XXXVII of 1956).
14. The Andhra Pradesh Splitting up of Joint pattas Act, 1965 (Act II of 1965).
15. The Andhra Pradesh Mahals (Abolition and Conversion into Ryotwari) Regulation 1969 (Regulation I of 1969).
16. The Andhra Pradesh Muttas (Abolition and Conversion into Ryotwari) Regulation 1969 (Regulation II of 1969).
17. The Andhra Pradesh (Scheduled Areas Ryotwari Settlement Regulation 1979 (Regulation II of 1970).

Commissioner of Land Reforms and Urban Ceilings.

1. The Urban Land (Ceiling and Regulation) Act, 1976 (Central Act 33 of 1976).
2. The Andhra Pradesh Vacant Lands in Urban Areas (Prohibition of Alienation) Act, 1972 (Andhra Pradesh Act XII of 1972).

3. The Andhra Pradesh Land Reforms (Ceilings on Agricultural Lands Holdings) Act, 1973 (Act I of 1973).

Commissioner of Commercial Taxes.

1. The Central Sales Tax Act, 1956 (Central Act No. 74 of 1956).
2. The Economic Offences (Inapplicability of Limitations Act, 1974 (Central Act XII of 1974).
3. The Andhra Pradesh Entertainments Tax Act 1939 (Act X of 1939).
4. The Andhra Pradesh (Telangana Area) Horse Racing and Betting Tax Regulation 1358 F. (Regulation XLIX of 1359 F.).
5. The Andhra Pradesh General Sales Tax Act, 1957 (Aet VI of 1957.)
6. The Andhra Pradesh General Sales Tax Validation Act, 1959 (Act XIII of 1959).

Commissioner of Excise and Civil Supplies.

1. The Opium Act' 1878 (Central Act I of 1878.)
2. The Provisions Act, 1919 (Central Act XII of 1919.)
3. The Dangerous Durgs Act, 1930 (Central Act II of 1930.)
4. The Essential Commodities Act, 1955 (Central Act X of 1955.)
5. The Medicinal and Toilet Preparations (Excise Duties) Act, 1955 (Central Act 16 of 1955).
6. The Spirituous (Inter-State Trade and Commerce Control) Act 1955 (Central Act 39 of 1955).
7. The Rice Milling Industry (Regulation) Act 1958 (Central Act 21 of 1958).
8. The Industries (Development and Regulations) Act 1961 (Centra Act 65 of 1961.)
9. The Andhra Pradesh (Andhra Area) Prohibition Act 1937 (Act X of 1937).
10. The Addhra Pradesh (Telangana Area) Power Alcohol Act 1350 F. (Act 1 of 1350 F.)
11. The Andhra Pradesh Excise Act 1963 (Act XVII of 1968).

Amount invested by A.P. Small Scale Industrial Development Corporation

282 –

*9072—Sri N. Venkatratnam ;—Will the Minister for Small Scale Industries be pleased to state:

(a) The amount invested by Andhra Pradesh Small Scale Industrial Development Corporation in M/s Saslar Malleables (p) Ltd.

(b) whether the unit suffered huge losses for the years 1973-7 and 1974-75;

(c) whether the Andhra Pradesh Small Scale Industrial Development Corporation granted further assistance and appointed an Officer to manage its affairs; and

(d) the present stage of the above units?

A.—

(a) Rupees two lakhs and fifty thousand as on 21-3-77.

(b) Yes Sir, Rs. 6.16 lakhs in 1973-74 and Rs. 7.99 lakhs in 1974 1975.

(c) Yes Sir. A sum of Rs. 3.85 lakhs was advanced as loan to the Company and an official of the Industries Department was appointed as Chief Executive.

(d) The unit is at present closed and the matter of its revival is under examination.

Misappropriation of funds by the President, Class IV Employees Coop. House Building Society, Guntur

283—

*9086—Sri N. Venkata Ratnam ;—Will the Minister for Housing be pleased to state:—

(a) Whether the Government received a representation dt. 3-10-76 from All Andhra Pradesh Government Class IV Employees Central Association, Hyderabad, Guntur Branch, regarding misappropriation of funds by the President of Class IV Employees Co-operative House Building Society Limited, Guntur.

(b) if so, the contents of ation ; and

(c) the action taken thereon?

A.—

(a) Yes, Sir,

(b) The contents of the representation are that,

(1) the President of the Society misappropriated an amount of Rs. 100 lakhs by means of excess collections over the actual value of the plot,

(2) there was violation of by-laws and duping the Government and cheating the Class IV Employees members, by way of allotment of plots to persons other than Class IV Employees,

(3) the President of the Society purchased 10 acres of land under his son-in-laws' name in Nalgonda District.

(4) there was criminal breach of contract by the President,

(5) there was criminal breach of trust by the President,

(6) there were bogus transactions in the accounts of the Society,

(7) the President was retaining heavy cash balances and lending these amounts to hotel keepers at high rates of interest for his personal benefits.

(8) the Office of the Society was located in the Guntur District Class IV Employees Building and the President was recovering rent at the rate of Rs.1,930/- per year from the Society and pocketing the same.

(9) he incurred heavy un-authorised expenditure of Rs. 19,504-70 during 1972—73.

(10) though he was not the Secretary of the Association, he was allowed to go without attending to Departmental duties, and receive salary month.

(c) The allegations were got enquired into by the District Cooperative Officer, Guntur,. Allegations No. 1,2,4, and 5 could not be proved. Regarding allegation No. 3, it has been stated that no amount under rent is pending recovery as seen from the final audit report 1975—76. The other allegations are under investigation by the Registrar of Cooperative Societies. On receipt of final report from the Registrar of Cooperative Societies, action will be taken in the matter.

Loan assistance from World Bank to Extend Protected Water Supply to Rural areas.

284—

*9098 Sri M. Nagi Reddy:—Will the Minister for Panchayati Raj be pleased to state:

(a) whether the Government have sought loan assistance of Rs. 83 crores from the World Bank to extend protected water supply to the rural areas; and

(b) if so, the number of villages to which the amount will be utilised in this regard?

A—

(a) and (b)

The loan assistance of Rs. 90.00 crores sought from the World Bank for drinking water supply programme in Rural Areas has not yet meterialised. A project Report is under preparation on the lines indicated by the World Bank Team as a result of their visit in September, 1975.

Griwance Committees at Dist. level to address the Citizens Complaints on the spot.

*9101 Sri M. Nagi Reddy :—Will the Chief Minister be pleased to state :

(a) whether the Union Government has advised the State Government to constitute Grievance Committees at the District Level to redress the citizens' complaints on the spot ;

(b) if so, whether the Government propose to set up such District Committees ;

(c) if so, when and with whom; and

(d) if not, the reasons therefor ?

A—

(a) Yes Sir.

(b) and (c): The District Review Committees constituted to review the implementation of the 25-Point Programme have been authorised to look into the grievances of the people and suggest remedical measures. They were reconstituted in G.O.Ms. No. 380, General Administration (SCE) Department, dated 1-5-1976 with a Minister as Chairman and all Members of Parliament, Members of Legislative Assembly, Members of the State Legislative Council hailing from the District, the District Collector and the Superintendent of Police as Members.

(d) Does not arise.

Payment of Pension through Public Sector Banks

286—

* 9102 Sri M. Nagireddy:—Will the Minister for Finance be pleased to state :

(a) whether the Government propose to pay pension amounts through public sector banks by way of cheques to suit the convenience of the pensioners from unnecessary expenses ; and

(b) If not, the reasons therefor?

A.—

(a) The question of introduction of a scheme for payment of pensions through Publie Sector Banks and Cooperative Banks to the Pensioners in the State is under active consideration of the Govern" ment.

(b) Does not arise.

Committee on the conditions of poor Working Class women in the state.

287—

* 9109 Sri M. Nagi Reddy :— Will the Minister for Labour be pleased to state :

(a) whether the Government propose to constitute a committee o go into the conditions of the poor working class women in the State;

(b) if so, the terms of reference of the said Committee ;

(c) when the said committee will be constituted ;

(d) the name of the members of that committee in case it has already been Constituted ?

A:—

(a) It is presumed that the Member is referring the committee appointed under Equal Remuneration Act, 1976. If so, the answer is in the affirmative.

(b). to (d) copy of N. G. O. Ms. No, 1109, Labour, Employment and Technical Education Department, dated 20-12-76 is given below :

GOVERNMENT OF ANDHRA PRADESH

Abstract

Equal Remuneration Act, 1976-Advisory Committee at the State Level for effective implementation of the Act - Constitution of Orders Issued.

LABOUR, EMPLOYMENT & TECHNICAL EDUCATION (LABOUR-II) DEPARTMENT

G.O. Ms. No. 1109. Dated 20-12-76.

Read the Following :

1. From the Government of India, Ministry of Labour, Notification dated 7th May, 1976.
2. From the Commissioner of Labour, Letter No. C 1/52794/75 dated 7-8-1976-. 31-10-76 and 20-10-1976.

ORDER

The Government of India have enacted the Equal Remuneration Act, 1976 (Act No. 25 of 1976) which among others, envisaged the setting up of Advisory Committees by the Goverement to advice it with regard to the extent to which women may be employed in the employments which have been notified by the Central Government. The Government of India have notified the following employments.

1. Employments in Plantations to which the provisions of the Plantations Labour Act, 1951 (Act 69 of 1951) apply;
2. Employments in the Hospitals, Nursing Homes and Dispensaries;
3. Employments in Banks, Insurance Companies and other financial institutions; and
4. Employments in educational, teaching, training and research institutions.

The Commissioner of Labour in his references read above has accordingly sent necessary proposals for constitution of the Advisory Committees in the above Employments.

The Government after careful consideration of the proposals of the Commissioner of Labour, constitute only one Advisory Committee for all the employments as envisaged in section 6 (1) of the Equal Remuneration Act, 1976 (Central Act 25 of 1976), to advise with regard to the extent to which women may be employed in the above employments, with the following :-

OFFICIAL MEMBERS :

1. The Commisioner of Labour, Hyderabad.
2. The Chief Conservator of Forests, Hyderabad.
3. The Director of Employment & Training, Hyderabad.

4. The Director of Technical Education. Hyderabad.
5. The Director of Industries, Hyderabad.
6. The Director of Women & Child Welfare, Hyderabad.
7. The Director of Tribal Welfare, Hyderabad.
8. The Director of Youth Services, Hyderabad.
9. The Managing Director, Backward Class Finance Corporation, Hyderabad.
10. The Director of Medical & Health Services, Hyderabad.
11. The Chairman, Andhra Pradesh State Minimum Wages Advisory Board, Hyderabad.

REPRESENTATIVES OF BANKS:

1. The General Manager, State Bank of India, Hyderabad.
2. The General Manager, State Bank of Hyderabad, Hyderabad.
3. Sri P.N. Srivastava, Andhra Pradesh State Co-operative Bank Limited, Troop Bazar, Hyderabad.
4. The Agent, Syndicate Bank, Hyderabad.

REPRESENTATIVES FROM COLLEGES

1. Smt. Vanaja Ayyangar, Principal, Women's College, Hyderabad.
2. Mrs. F. Rego, Principal, Vanita Maha Vidhyalaya, Hyderabad.
3. Dr. Razia, Lecturer, Home Science College, Saifabad, Hyderabad.

NON-OFFICIAL MEMBERS

1. Sri M.S. Nilakantan, Advisor, I.D.L. Chemicals Limited, Kukatpally, Hyderabad-18.
2. Sri Papa Rao, Trade Union Leader, Khairatabad, Hyderabad.
3. Bishop K. Vijayaratnam (Retd), 'Sharon House', Prakasamnagar, Rajahmundry.
4. Dr. Padmavathi Sastry, Radha Clinic, Gaganmahal Road, Hyderabad.
5. Mrs. Wahabuddin, Humayunnagar, Hyderabad.
6. Smt. Seeta Yaduvir, C/o. Daily Milap, Hyderabad.
7. Mrs. Abida Bilgrami, Road No. 5, Banjara Hills, Hyderabad.
8. Miss. P. Vakaria, Hon' Director, Nizamia Education Center, College of Social work, Puranapool, Hyderabad.

9. Smt. Rani Kumudini Devi, 77, Begumpet, Secunderabad.

10. Mrs. Pramila Bhagavandas, 'Prem Bagh' Road No.12, Banjara Hills, Hyderabad.

11. Smt. Premalatha Gupta, President, Family Planning Association of India, Andhra Pradesh Branch, opp. Challapalli House, Begumpet. Hyderabad.

12. Smt. J. Eshwari Bai, M.L.A., Maredpally, Secunderabad.

13. Smt. A. V. Raja Kumari, Vice President. D.C.C., 20/368 'Rajakota' Co-operative Colony, Cuddapah.

14. Smt. Kumud Naik, Ex. Mayor, of Hyderabad. C/o Dr. B. K. Naik. MRCP, Sultan Bazar, Hyderabad.

15. Smt. Sarala Devi, C/o C.P.I. Office, Himayatnagar, Hyderabad.

16. Smt. Rebala Damayanti Devi, W/o Sri R. Subbarama Reddy Suhod Agencies, Trunk Road, Nellore.

17. Smt. Shantha Devi, Near Navagraha Temple, Shalibanda Hyderabad.

18. Smt. K Anjamma, H. No. 1-1-230/16/1–C., Chikkadpally, Hyderabad.

19. Smt. Bushra Abdul Wahed, Malakpet Colony, Hyderabad

20. Smt. Chennupati Vidya, Secretary, Mahilavibhag, A.P.C.C., Hyderabad.

21. Smt. Kasturi Krishnam Raju, H.No. 6-2-43/2, A.C. Guards Hyderabad. 4.

22. Smt. Brij Rani Gowd, C/o C.P.I, Office, Himayatnagar Hyderabad.

23. Mrs. Shakunthala Nair, M.A., Janapuram, Visakhapatnam.

24. Smt. Konda Parvthi, M.L.C., Brodipet, 2nd Line, Guntur-2

25. Smt. Jhansi, Advocate, B1/F2, Vijayanagar Colony, Hyderabad.

26. Smt. Lakshmi Reddy, H.No. 3-4-875/2, Barkatpura, Hyderabad.

27. Smt. Kanakarathnammma, C/o District Congress Committee Office, Warangal.

28. Smt. Vimala Devi, Ex. M. L. A.

Waddekothapalli, Warangal District.

29. Smt. Rajya Lakshmi, Kurmaguda, Saidabad Colony, Hyderabad.

30. Miss Mariam Jacob, H.No. 11-5-165, Red Hills, Hyderabad

31. Kumari Pallavi, President, Youth Mahila Super Bazar, University Camps, Hyderabad.

32. Smt. Sumitra Devi, M.L.A.,

33. Sri V. Rami Reddy, Red Hills, Hyderabad.

34. Smt. Vijayaramnujam, M.L.A. Nagarampalem, Guntur.

35. Kumari Kamalamma, M.L.A., H.No. 11-2-1134, Behind Nampally Boys Junior College, Hyderabad.

36. Smt. Zubaida Begum, Ex. M.L.C., Begumpet, Hyderabad.

3. The Hon'ble Minister for Labour will be the Chairman and the Deputy Commissioner of Labour (Headquarters) will be the Secretary Convenor of the said Committee. The term of Office of non-Official mebers of the committce will be one year from the date of this order.

4. The Headquarters of the Committee shall be at Hyderabad. The Committee shall be First Class Committee and the members will eligible to draw T.A. and D.A. at the rates prescribed for the members of such Committee. The Commissioner of Labour will be the Counter singning authority in respect of the T.A. Bills of the non–Official members, who are not the members of the Legislature. The Secrrtary, Legislature will be the counter singing authority in respect of the T.A. Bills of the members who are the Members of the Legislature.

5. The expenditurc shall be debitable to "287–Labour, Employment —A. Labour (a) Direction and Administration (i) Headquarters Offices -3. Travel Expenses".

6. This order issues with the concurrence of Finance and Planning (Fin. Wing) Department —Vide U.O.No. 10610/A/1198/T.A/. 76-1, dated 18-12-1976.

(BY ORDER AND IN THE NAME OF THE GOVERNOR OF ANDHRA PRADESH)

DILSUKH RAM,
SECRETARY TO GOVERNMENT.

Financial Aid from the world Bank.

288—

*9116—Sri B. Rama Sarma :—Will the Chief Minister pleased to state :

(a) whether the President of the World Bank has reently toured in our State ;

(b) whether the Government have discussed with him about the financial aid ;

(c) If so, the various schemes to which he agreed to extend financial aid together with the amount to be given for the development of our State : and

(d) when the said programme will be commenced ?

A :—

(a) Yes, Sir.

(b), (c) and (d) The discussions with the President World Bank were of a general nature and were concerned more with a view of on-going projects assisted by the World Bank.

Vatandari System of Villlage Officers in Telangana Region.

289—

* 9119 Sri B. Ramasarma:—Will the Minister for Revenue be pleased to state·

(a) whether it is a fact that the vatandari system of Village Officers is in vogue in Telangana region of our State ;

(b) whether it is also a fact that Vatandari village Officers are creating hindrance for the implementation of development programme announced by the Government ;

(c) whether it is also a fact that it has been stated during the Budget Meetings of the Assembly in March, 1976 that there was a proposal to abolish the said set up; and

(d) whether steps will be taken to abolish the vatandari system and to reform the set-up of the Village Officers as a part of changes being brought forth in the country so that it is within the reach of the public ?

A :—

(a) :— Yes, Sir.

(b) :— Even though the vatandari system is not in tune with the changed circumstances it cannot be said that it is creating hindrance for the implementation of developmental programmes of the Government.

(c) :— Yes, Sir.

(d) :— Yes, Sir. The Government have since decided to abolish Vatandari system in Telangana area.

Closing of Right and Left Canals of Nagarjunasagar Project at the time of 'Abi' Cultivation.

*90—

9129-Q.— Sri B. Rama Sarma:— Will the Chief Minister be pleased to state:

(b) whether it is a fact that the Right and Left Canals of Nagarjuna Sagar Project have been closed down for 48 hours and water has not been released at the time of 'Abi' cultivation in 1976-77.

(b) whether ryots have been subjected to apprehension that crops will be damaged due to the shortage of water supply ; and

(c) whether it is a fact that the crops of the ryots of the tai end areas of the canal have been damaged.?

A.—.

(a) Nagarjunasagar Right Canals :

Water was released for Khariff crops on 8-7-76; and there was uninterrupted supply of water during the entire Khariff period of 1976-77;

Nagarjunasagar Left Canal :

The Left Canal minors and direct pipes were closed for 42 hours out of 168 hours every week i.e;one fourth week out of a week, by rotation during the Khariff season of 1976, and not for 48 hours. This was done to push water tail-end ayacutdars who complained of lack of water supply.

(b) Nagarjunasagar. Right Canals ; No,Sir.

Nagarjunasagar Left Canals :

The ryots were not subjected to any apprehension as stated by the Member as stoppage of water for 42 hours in a week would not damage the crops;

(c) Nagarjunasagar Right Canals: No, Sir.

(c) Nagarjunasagar Left Canals :

Transplantation was delayed in the tail end areas and crops were not as healthy as in the upper reaches and there was some damage to crops here. Some of the cropped extents in the tail-end areas could however be saved because of the adoption of the rush rotation system of water supply.

Purchasing of discoloured and broken paddy by Food Corporation of India.

291—

*9135 (S) Sarvasri M. Nagi Reddy, Vanka Satyanarayana and N. Sreenivasul Reddi:—Will the Chief Minister be pleased to state:

(a) whether the State Government have requested the Centre to direct the Food Corporation of India to purchase this khariff season paddy discoloured and also broken because of rains; and

(a) if so, the result ?

A—

(b) The Government of India were not requested to direct the Food Corporation of India to purchase brokens but to accept paddy and rice with relaxed specifications.

(b) The Government of India have increased the percentages of brokens, discoloured grains and light discoloured grains in rice and damaged, weevilled, discoloured and immature grains in the paddy.

Rice supplied to Tamilnadu and Karnataka States after formation of free Zones.

292—

*9136 (S) Sarvasri M. Nagi Reddy and Vanka Satyanarayana:—Will the Chief Minister be pleased to state:

(a) the total quality of rice moved out of our State to Tamil Nadu and Karnataka States after the formation of free Zones; and

(b) whether sufficient stocks of rice are available in the State to control the prices of foodgrains?

A—

(a) Sir, About 95, 841 tonnes have been moved upto 12-3-77.

(b) Yes, Sir.

Construction of Sattellite township near Patancheru

*9137 Will the Minister for Municipal Administration be pleased to state:

(a) whether the Government propose to construct a Satellite township near Patancheru, Medak District to redue pressure on Hyderabad city;

(b) if so, how much population will be accommodated;

(c) the expenditure for the proposed Sattellite town; and

(d) when it will be completed?

A—

(a) Under the Integrated Urban Development programme, the Hyderabad Urban Development Authority propose to develop a Ring Town near Ramachandrapuram-Patancheruvu to reduce the pressure on Hyderabad city.

(b) 2.50 lakhs.

(c) Rs. 318.50 lakhs.

(d) The project has not yet been taken up. It has been included in the Integrated City Development Programme and was recommended by the Town and Country Planning, organisation, New Delhi to the Government of India for financial assistance.

Setting up of separate Service Commission to South Central Railway at Hyderabad.

294—

* 9139 Sarvasri M. Nagi Reddy and V. Satyanarayana:—Will the Minister for Publie Works be pleased to state:

(a) whether the Andhra Pradesh State Government have requested the Central Government to set-up a separate Service Commission to the South Central Railway at Hyderabad.

(b) if so. whether the Centre has accepted; and

c) if not, the reasons therefor?

A.—

(a) Yes Sir.

(b) Government of India have accepted in principle; and

(c) Does not arise.

High Court Decision on Urban Land Ceiling Act, 1976.

295—

* 9159 Sarvasri Venka Satyanarayana and M. Nagi Reddy:—Will the Chief Minister be pleased to state:

a) whether the High Court of Andhra Pradesh ruled that it was not competent for the Parliament to enact the Urban Land Ceiling Act, 1976, so far as the State of Andhra Pradesh was concerned;

b) if so, on what grounds;

c) whether the Government propose to appeal to the Supreme Court in this regard; and

d) if not, the steps proposed to be taken by the Government for implementing the urban land ceilings?

A.—

a) Yes Sir.

b) & c) On the ground that the Governor of Andhra Pradesh and as not expressed any view regarding the disirability having the Urban Ceiling law enacted by the Parliament.

d) Does not arise.

Reduction of Medical seats.

296—

* 9172 Sarvasri Vanka Satyanarayana and M. Nagi Reddy — Will the Minister for Health and Medical be pleased to state:

a) whether the Government propose to reduce Medical seats drastically.

b) if so, to what extent; and

c) the reasons for the said reduction.

A:—

a) No decision has yet been taken on the issue of reduction of seats.

b) Does not arise,

c) Does not arise.

Disparities in pay-scales of Village Officers in Telangana & Andhra areas.

297—

* 9174 Sri Vanka Satyanarayana and Sri M. Nagi Reddy:—Will the Minister for Revenue be pleased to state.

a) whether the Government have decided to remove disparities in the pay-scales of Village Officers in Telangana and Andhra Area's

(b) if so, the nature of the revised pay-scales.

c) whether there is any proposol before the Government to enhance the pay-scales of the Village Officers in view of the burden of work entrusted to them;

(d) if not, the reasons therefor?

A.—

(a) & (b) Yes, Sir. The Government have since decided to abolish the Watandari system now prevailing in Telgagana area and to pay the Village Officers in Telangana area the pay and allowances on par with their counterparts in Andhra area doing away with the present commission system.

(c) No. Sir.

(d) The State finances do not permit the enhancement of the pay s cales of Village Officers at present.

Setting up of Wool Board in the State.

298—

*9186 (S) Sarvasri Vanka Satyanarayana and M. Nagi Reddy:- Will the Minister for Animal Husbandry be pleased to state:

(a) Whether the Government propose to setup "Wool Board" in the State;

(b) if so. when it will be setup: and

(c) the activities of the said "Wool Board".

A—

(a): Yes, Sir.

(b) & (c): The matter is under correspondence with the Government of India, Ministry of Agriculture & Irrigation (Department of Agriculture) New Delhi.

Establishment of Land Marine Complex at Vizag.

299—

*9187 Sarvasri Vanka Satyanarayana and M. Nagi reddy:— Will the Minister for Fisheries be pleased to state:

(a) whether the Government decided to establish a Land Marine Complex at Visakhapatnam;

(b) If so the estimated cost for the same; and

(c) The amount of cost therein to be borne by the Central Government?

A—

(a) No. Sir,

(b) & (c) : Does not arise.

Construction of a lake at Vizag for Crocodiles.

300—

*9188 Sarvasri Vanka Satyanarayana and M. Nagi Reddy:— Will the Minister for Forests be pleased to state:

(a) whether the Government decided to construct a lake for crocodiles at Visakhapatnam to develop them;

(b) if so, the estimated cost for the same:

(c) the amount of aid to be given by the Centre; and

(d) when it will be constructed?

A—

(a) For the present, there are no proposals to construct a lake for Crocodiles at Visakhapatnam.

(b) does not arise.

(c) does not arise.

(d) does not arise.

Fixing up flat Rates for Power for Agricultural consumption.

301—

* 9298 Sri Nallapareddy Sreenivasul Reddi:—Will the Minister for Power be pleased to state:

(a) whether there is any proposal with the Andhra Pradesr State Electricity Board to fix up flat rates (like in Haryana) for power for the agricultural consumption; and

(b) if so, when will the proposal materialise?

A.—

(a) No, Sir.

(b) Does not

Development of fish in Pullicat lake

302—

*9309 Sri N. Srinivasulu Reddy:—Will the Minister for co-operation be pleased to state:

(a) whether the State Cooperative Central Agricultural Development Bank decided to take up schemes similar to those taken up in Kolleru Lake for the development of fish in Pullicat lake situated in Gudur and Sullurpet taluks of Nellore District.

(b) if so, the details of those schemes;

(c) when they will be implemented; and

(d) the benefits therefrom ?

A.—

(a) No such decision has been taken. The matter is under consideration of the Bank.

(b), c) and d) Does not arise.

Setting up Record Atomic Power Station in South India

305—

*9335 Sarvasri Vanka Satyanarayana, and M. Nagi Reddy:—Will the Minister for Power be pleasedto state:

(a) whether it is a fact that the Geological studies taken up following the Governments decision to set up a Second Atomic Power Station in South India have indicated that Nagarjunasagar Left Canal embankment site has been found to be most suitable;

(b) if so, whether the Atomic Power station has been sanctioned; and

(c when the construction will be commenced?

A—

(a) The site selection Committee constituted by the Government of n dia conducted surveys and Geological Investigations at different places including the site at Nagarjunasagar Left Canal and collected the required data. The decision of the Government of India with regard to the selection of the site is still awaited.

(b) & (c) Does not arise at present.

Setting up Voluntary Fire Fighting Brigades in the Villages.

304—

*9336—Sarvasri Vanka Satyanarayana and M.Nagi Reddi;—Will the Chief Minister be pleased to state:

(a) whether the Government are going to set up Voluntary Fire Fighting Brigades in the villages of the State ?

(b) if so, the details of that scheme; and

(c) the number of brigades that are going to be set up during the year 1977 ?

A—

(a) (b) and (c)

The proposals received from the Director of Fire Services in this regard are under consideration of the Government.

Formation of New Taluks

305—

* 9337-Sri Vanka Satyanarayana and Sri M. Nagi Reddy:—Will the Minister for Revenue be pleased to state :

(a) whether the Government have dropped the proposal for formation of new taluks:

(b) if so, the reasons therefor ?

A—

(a) No, Sir. The matter is under consideration of the Government.

(b) Does not arise,

RELEASE OF HOUSE BUILDING LOANS TO THE STATE GOVT. EMPLOYEES.

306—

*9358-A Sri Peter Paul Chukka:— Will the Minister for Finance be pleased to state:

(a) whether it is a fact that the Government have not so tar released house building loans this year to the emyloyees who applied for loans to construct houses in their sites;

(b) if so, the reasons therefor; and

(c) the Departmentwise number of loan applications received in 1976-77 for actual construction of houses?

A—

(a) No, sir.

(b) In view of the reply to (a) above, this does not arise.

(c) Statement is given below:

Name of the Department.		Number of applications received in 1976-77 for canstruction of Houses.
1. Medical & Health	..	—
2. Revenue.	..	1
3. Social Welfare.	..	1
4. T. R. and B.	..	2
5. Major Projects	..	—
6. Ir. and Pr.	..	—
7. F. and R.D.	..	2
8. H. M. A. and U. D.	..	2
9. L. E. and T. E.	..	2
10. C. A. D.	..	4
11. Ein and Plg. (Fin. Wing)	..	6
12. G. A. D.	..	—
13. Fin. and Plg. (Plg. Wing)	..	6
14. F. and A.	..	4
15. Law.	..	3
16. P. R.	..	5
17. Ind. and Com.	..	24
18. Leg.	..	3
19. Home.	..	1
20. Education.	..	2
Total.	..	68

Unemployed Medical Graduates in the State

507—

*9393 Sri N. Sreenivasul Reddy:—Will the Minister for Health and Medical be pleased to state:

(a) the number of medical graduates unemployed at present in Andhra Pradesh; and

(b) whether the State Government has prepared a scheme to provide them jobs?

A—

(a) 2468.

(b) The Government do not undertake to provide Government employement for all doctors because doctors have also to resort to private practice and should not depend solely on Government jobs. In order to give encouragement in this respect, the Government have, however, formulated a Scheme for appointment of 100 medical graduates as Honorary Medical Officers (Allopathic) in certain select Villages on self employment basis.

New Varieties of cross breed fowls Produced in A.P.

398—

*9409 Sri N. Sreenivasulu Reddy:—Will the Minister for Animal Husbandry be pleased to state:

(a) the new varieties of Cross breed fowls produced in Andhra Pradesh in the last five years and the places where research stations are located for this purpose in our State; and

(b) whether the State Government are supplying eggs of Turky hens to enthusiatic poultry breeders at actual rates?

A—

(a) During last five years the following Cross breed fowls have been produced at the Regioal Poultry Farms in the State.

1. White Anstroes.
2. Austrowhites.
3. Rhode Island Reds X White Leg Horns.
4. White Leg Horns X Rhods Inland Reds.
5. White Austroes X Rhode Island Reds.
6. Rhode Island Reds X Rhode Island Red Cross.
7. Broiler X Rhods Island Reds.
8. Broiler X Austroes.
9. T-Cross.
10. Cross White Leg Horns.
11. White Cornish.
12. Khaki Compbell X Indigenous Ducks.

The Regional Poultry Demonstration and Research Farms are located at the following places.

1. Saroornagar-Hyderabad,
2. Patancheru-Medak District-
3. Lam-Guntur.
4. Vizag-Vizag District.
5. Chittoor-Chittoor District.
6. Cuddapah-Cuddapah District.

Duck crossing is carried out at Duck Exteosion Cehtre, Ka'kalur.

(b) No Sir.

New varieties of cross breed cattle produced in A. P.

309—

* 9409-B Sri N. Sreeuivasulu Reddy:—Wili the Minister for Animal Husbandry be pleased to state:

(a) the new varietias of cross bred cattle produced in Andhra Pradesh in the last 5 vears and the places where researeh stations are located for this purpose in our sta'e; and

(b) whether the State Government have decided to supply pure Murrah breed calves, Jersey and Sindhi calves to Cattle Breeders in Andhra Pradesh?

A.—

The following cross breds of cattle were produced in our State.

1. Red Sindhi X Exotic Cross.
2. Ongole X Tharparkar.
3. Malvi X Tharparkar.
4. Ongole X Brown Swiss.
5t Ongole X Jersey.
6. Sindhi X Jersey.
7. Ongole X Guernsey.
8. Ongole X Holstein Friesian.

They were being produced in the following Livestock Fams.

1. Goverrment Dairy Farm, Chintapalli.
2. Cattle cum. Dairy Farm, Kakinada.
3. Government Dairy Farm, Visakhapatnam.
4. Cattle Breeding Farm, Kampasagar.
5. Cattle Breeding Farm, Karimnagar.
6. Cattle cum-Dairy Farm, Mamnoor.

(b) Surplus Murrah calves, pure bred and cross-bred calves from the Livestock farms are being sold to the public.

Construction of tyres Factory near Mangalagiri

310—

*9412- Sri N. Srinivasul Reddy:— Will the Chief Minister be pleare to state:

(a) will the construction programme Tyres Factory near Mangalagiri has been commenced;

(b) the revised estimates for the construction of the factory;

(c) the names of the share holders;

(d) when the construction work will be completed; and

(e)the employment potential and he production same capacityofthe

A—

(a) Yes Sir.

(b) The revised cost of Project is estimated Rs. 44 crores.

(c) The main Shareholders of the Company, are the Andhra Pradesh Industrial Development Corporation Limited, and Andhra Pradesh State Road Transport Corporation.

(d) It is expected that the civil works will be completed by the middle of 1978 and the Company will go into production in 1979.

(e) The present estimate of the employment potenilal is about 1100 persons comyrising direct labour and supervisory staff. The licenced production capacity of the factory is 5 lakh Numbers of various types of Tyres and Tubes per annum.

Selection of Security Sub-Inspectors by A.P.S.E.B.

311—

*9427 Sri N. Venkataratnam:— Will the Minister for Power be pleased to state:

(a) whether the Andhra Pradesh State Electricity Board selected 25 Secnrity Sub-Inspectors in Febuary 1976 from open competition and 4from schedule caste in May 1976 and sent them for training;

(b) whether the Andhra Pradesh State Electricity Board in its orders dt. I4.7.76 fixed a basic salary of Rs. 422 to the first batch and Rs. 320/- to the second batch; and

(c) the reasons for the disparity and discrimination?

A—

(a) Yes Sir.

(b) Yes Sir,

(c) The first batch of candidates who joined prior to 1-6-1976 got the benefit of fixation of pay in the revised scales while those who joined on or after the said date are eligible for revised scales only without the benefits of fixation.

Appointment of Civil Asst. Surgeons by A.P.P.S.C.

312—

*9479-Sri Peter Paul Chukka :—Will the Minister for Health & Medical be pleased to state :

(a) whether it is a fact that the Andhra Pradesh Public Service Commission has recently invited applications for recruitment of candidates to the posts of Civil Assistant Surgeons in the State;

(b) the number of temporary Civil Assistant Surgeons working in the State at present;

(c) whether the Government are aware of the fact that the temporary Civil Assistant Surgeons who are completely busy round the clock in connection with the Health Programmes such as Family Planning and are away from the city, have no time to prepare for the examinations unlike fresh candidates who are at an advantageous position;

(d) if so, whether the Government will take steps to regularise the services of the temporary Civil Assistant Surgeons to avoid inconvenience to them; and

(e) if not, the reasons therefor?

A.—

(a) Yes, Sir.

(b) About 1150.

(c) Presumably the Honourable Member is referring to the written Test contemplated by the Andhra Pradesh Public Service Commission. The Commission has dispensed with the written test and is conducting only oral interviews, since 7-3-1977.

(d) & (e): The Andhra Pradesh Public Service Commission is already seized of the matter. The question of regularisation of their temporary services will depend on their selection by the Andhra Pradesh Public Service Commission and appointment by the Government.

HOUSE CONSTRUCTION LOANS TO THE STATE GOVT. EMPLOYEES WHO UNDERWENT FAMILY PLANNING OPERATION

313—

*9531 - Sri Peter Paul Chukka :—Will the hon. Minister for Finance be pleased to state :

(a) whether there is any proposal with the State Government to sanction House construction loans to the State Government Employees who under went Family Planning operations as a sort of incentive ;

(b) if so, the steps taken by the Government in the matter.

(c) when the loans will be given to such Employees for construction of Houses, and

(d) if not, the reasons therefor ?

A—

(a) No, Sir.

(b) In view of the reply to (a) above, this does not arise.

(c) The Loans are sanctioned to the employees according to the seniority of the applications received in each Department of Secretariat from the concernd Heads of Departments.

(d) In view of the reply to (c) above, this does not arise.

ADVANCE INCREMENTS TO THE GOVT. EMPLOYEES WHO UNDER WENT FAMILY PLANNING OPERATION

314—

*9532 - Sri Peter Paul Chukka :—Will the Minister for Health and Medical be pleased to State .

(a) whether there is any proposal before the Government now to sanction advance increments as a reward to the Government employees who either themselves or their spouses underwent family Planning operations on their own accord before 27 th September 1976 obliging the policies of the Government to check the growth of population in the interest of the nation (of course in their own interest also):

(b) if so, when orders removing the discriminations between the employees who underwent such operations before and after the said date will be issued by the Government sanctioning increments to the said employees also at least from 27th September, 1976 and

(c) if not, the reasons therefor?

A—

(a) No Sir,

(b) & (c) The increment to be sanctioned is a sort of an incentive to induce people to take to family planning and is not to be treated as a reward. Hence the question of discrimination does not arise.

WRITTEN ANSWERS TO QUESTIONS (UNSTARRED)

Supply of Fertilisers to Nalgonda District.

136—

1524-B-Q.— Sri B. Rama Sarma :— Will the Minister for Agriculture be pleased to state:

(a) the quantity (in tonnes) of fertilisers such as Urea, Ammonia Sulphate, Calcium, Ammonium Nitrate and Phosphate required by the Agriculture Department for supply to Nalgonda District ;

(b) whether the Government have allotted fertilisers as required by them;

(c) whether all types of fertilisers out of those allotted to the District, have been distributed among taluks according to their requirements; and

(d) whether it is a fact that Urea, and Ammonium Sulphate were not allotted to Deverkonda Taluk where paddy cultivation is being carried on in 25 thousand acres of land under Dendi, Pendlipaklu Bheemanvalla Projects and other tanks in the said taluk?

A.—

(a) The following quantities of Nitrogenous fertilisers (in terms of Ammonium Sulphate) were required during 1973-74 for supply of Nalgonda District:—

Kharif, 1973	..	41,484 Mts.
Rabi, 1973-74	..	22,330 Mts.
	Total ..	63,814 Mts.

Phosphatic fertilisers are not distributed by the Agriculture Department as adequate quantities of fertilisers in the shape of complexes as well as straight fertilisers are available with private dealers.

(b) The following quantities of fertilisers were allotted to Nalgonda District during 1973-74 based on the quantities received by the State:—

UREA	..	3085 Mts.
CAN	..	2581 Mts.
DAP	..	130 Mts.

[Unstarred]

(c) The following quantities of fertilisers were received in Nalgonda District during 1973-74 against the quantities allotted:—

Urea	..	6008	14600 Mts. in terms of A. S.
CAN	..	557	
ASN	..	138	
DAP	..	14	

The details of allotments made to the taluks in the District are as follows:—

S.No.	Taluk	Urea	CAN	DAP
		(in M. Ts.)		
1.	Nalgonda	369-650	280-660	28
2.	Ramannapet	267-980	212-620	10
3.	Bhongir	319-370	257-720	18
4.	Miryalaguda	1100-500	839-000	10
5.	Huzurnagar	574-500	546-000	31
6.	Suryapet	267-000	233-000	23
7.	Devarakonda	186-000	212-000	10
	Total :	3085-000	2581-000	130

(d) No, Sir. The following quantities of fertilisers were supplied to areas in Devarkonda Panchayat Samithi:—

	Dindi	Pendlipakala	Bheemanapalli	Total distribution in Devarkonda Samithi
	(in M. Ts.)			
Departmental :				
Urea	48-850	13-700	8-609	211-600
CAN	15-450	7-500	4-400	39-800
Cooperative :				
Urea	16-150	8-200	15-950	67-700
CAN	—	—	—	9-850
Complexes	22-850	13-900	16-250	99-800
Private :				
Straight	—	—	—	3-800
Complexes	34-000	12-300	12-000	201-000

Construction of Pucca Road from Nagarjuna sagar Project to Ettipothala water falls.

137—

2750-Q.—Sri M. Nagi Reddy:—Will the Minister for Public works Dept. be pleased to state:

(a) whether there are any proposals with the Government to construct a Pucca Road from Nagarjunasagar Project to Ettipothala water falls tourist center; and

(b) if so, when the work will be started ?

A.—

(a) The road has been taken over to the control of (Roads and Buildings) Department.

(b) It is not possible to take up the improvement work during the current year and it will be considered during the next financial year (1977-78).

Application for licence of letters of intent for Industrial units.

138—

2914-Q.—Sri Vanka Satyanarayana:—Will the Chief Minister be pleased to state:

(a) the number of applications for licences of letters of intent for industrial units received by the State Government during the last four years yearwise from private, public and joint sectors;

(b) the number of licences or letters of intents granted by the Government of India;

(c) the estimated employment potential and capital invested in the Industrial licences and letters of intent granted by the Government of India; and

(d) industrial Units started and functioning during the above period in clause (a) ?

A.—

(a)	1969-70	89
	1970-71	153
	1971-72	124
	1972-73	84
	1973-74	140

(b)	1969-70	42
	1970-71	68
	1971-72	51
	1972-73	34
	1973-74	54

(c)	Years	(Capital in crores of Rs.)	Employment Potential (approximately)
	1969-70	39.48	13,100
	1970-71	109.15	1,60,000
	1971-72	59.32	20,400
	1972-73	61.54	9,000
	1973-74	302.59	25,000
(d)	1969-70	12	
	1970-71	36	
	1971-72	11	
	1972-73	7	
	1973-74	1	

Collection of taxes by the Municipalities.

139—

2944-Q.—Sri Vanka Satyanarayana:—Will the Minister for Municipal Administration be pleased to state:

whether Government have decided to insist on all Municipalities that they should collect a minimum of 95% of their taxes and short falls, if any, in 95% of revenue colletion to be penalised by the equal percentage cuts on the basic grant payable to Municipalities?

A.—

No Sir. Director of Municipal Administration, however, has issued instructions to all Municipal Councils to collect not less than 95% of the demand, and if they fail to collect even 85% they will be liable to disciplinary action.

Lapse of amount given by Central Govt. to the ryots for Rabi Campaign.

140—

3068-Q Sri M. Omkar:—Will the Minister for Agriculture be pleased to state:

(a) whether it is a fact that large amounts of money which are intended to be distributed this year to ryots for Rabi Campaign (Maize and Jowar) of 1972 towards loans under Central Government scheme have lapsed;

(b) if so, the amount actually allotted to each block and the amount spent and lapsed in each block;

(c) the number of loans applications rejected block-wise; and

(d) the reasons therefor?

A—.

(a) No, Sir.

(b) Statement given below.

(c) 7632 applications were rejected the details of which are furnished in the enclosed statement.

(d) Due to the agitation for separate Andhra State and the strike by the A.P.N.G.Os. from December, 1972 to March, 1973 and as certain cultivators were not eligible for further loans due to default in repayment of earlier loans and non-production of certificates from village officers etc, and also due to disputes in ownership of lands, certain applications were rejected.

Srikakulam District

Nil

No funds under Rabi Crash Programme 1972 were allotted as there was no area under Rabi crops.

Visakhapatmam District,

Nil

No funds under Rabi Crash Programme 1972 were allotted as there was no area under Rabi crops.

[Statement]

EAST GODAVARI DISTRICT.

Sl. No.	Name of the Panchayat Samithi.	*tilizers.* Allotment Rs.	Expenditure. Rs.	Surrender Rs.	*Seeds.* Allotment	Expenditure. Rs.	Surrender Rs.	*Pesticides.* Allotment Rs.	Expenditure. Rs.	Surrender Rs.
(1)	(2)	(3)	(4)	(5)	(6)	(7)	(8)	(9)	(10)	(11)
1.	Amalapuram ..	13,00,000	12,45,102	54,898	5,000	..	5,000	2,50,000	..	2,50,000
2.	Mummidivaram ..	9,60,000	8,65,080	94,920	5,000	..	5,000	1,50,000	87,275	62,725
3.	Kothapeta ..	5,00,000	4,44,853	55,147	5,000	3,013	1,987	70,000	..	70,000
4.	Rajole ..	5,00,000	4,39,050	60,950	5,000	..	5,000	1,00,000	..	1,00,000
5.	P. Gannavaram ..	3,40,000	3,34,891	5,109	5,000	..	5,000	1,00,000	..	1,00,000
6.	Rajanagarama ..	2,00,000	1,75,654	24,348	5,000	..	5,000	60,000	..	60,000
7.	Ravyavaram ..	11,50,000	11,22,920	27,080	5,000	..	5,000	2,50,000	..	2,50000
8.	Samalkota ..	7,00,000	6,71,630	28,370	5,000	..	5,000	1,40,000	..	1,40000,
9.	Tallarevu ..	7,00,000	6,05,035	94,965	5,000	1,000	4,000	1,25,000	..	1,25,000
10.	Korukonda ..	1,00,000	91,050	8,950	5,000	..	5,000	25,000	..	25,000

(1)	(2)	(3)	(4)	(5)	(6)	(7)	(8)	(9)	(10)	(11)
11.	Kapileswarapuram ..	1,50,000	..	1,50,000	5,000	..	5,000	50,000	..	50,,000
12.	Pithapuram ..	1,00,000	..	1,00,000	5,000	..	5,000	30,000	..	30,000
13.	Reserve ..	1,90,000	..	1,90,000	40,000	..	40,000	50,000	..	50,000
	TOTAL ..	68,90,000	59,95,275	8,94,725	1,40,000	4,013	95,987	14,00,000	87,275	13,17,725
	Municipalities. ..	(Fertilisers)								
	Ramachandrapuram.	1,00,000	98,100	1,900	..	..	..	..	..	..
	Amalapuram ..	10,000	5,650	4,340	..	..	..	..	..	..
	GRAND TOTAL ..	70,00,000	60,98,985	9,01,015	1,00,000	4,013	95,987	14,00,000	87,275	13,17,725

Total Allotment. 85,00,000. Expenditure. 61,90,273. Surrender. 23,09,727.

WEST GODAVARI DISTRICT.

STATEMENT SHOWING THE AMOUNTS ALLOTED, AMOUNT SPEND AND BALANCES LEFT OVER SAMITHI-WISE UNDER SHORT TERM LOANS FOR THE PURCHASE OF FERTILIZERS, SEEDS AND PESTICIDES DURING RABI 1972-73.

S. No.	Name of the Samithi.	SHORT TERM LOANS UNDER FERTILIZERS AMOUNT.			AMOUNT ALLOTED UNDER SHORT TERM LOANS SEEDS.			SHORT TERM LOANS UNDER PESTICIDES.		
		Allotted	Spent	Surrendered	Allotted	Spent	Surrendered	Allotted	Spent	Surrendered
(1)	(2)	(3)	(4)	(5)	(6)	(7)	(8)	(9)	(10)	(11)
		Rs.	Rs.	Rs.	Rs.	Rs.	Rs.	Rs.	Rs.	Rs.
1.	Akividu	14,50,000	14,03,953.90	46,046.10	90,000	..	90,000	1,00,000	..	1,00,000
2.	Bhimadole	1,50,000	45,340.00	1,04,660.00	40,000	..	40,000	50,000	..	50,000
3.	Buttayagudem	30,000	..	30,000.00	10,000	..	10,000	10,000	..	10000
4.	Chinthalapudi	1,05,900	63,220.00	42,680.00	10,000	..	10,000	10,000	..	10,000
5.	Gopalapuram	30,000	..	30,000.00	10,000	..	10,000	10,000	..	10,000
6.	Ganapavaram	13,50,000	11,12,255.00	2,37,747.00	90,000	10,760	79,240	1,00,000	1,675	78,325
7.	Koyyalagudem	20,000	..	20,000.00	10,000	..	10,000	10,000	..	10,000

1	2		3	4	5	6	7	8	9	10	11
8. Mogalthur	..	..	9,20,000	7,34,383.00	1,85,617.00	60,000	9,652	50,348	80,000	..	80,000
9. Nallajerla	..	..	1,00,000	40,575.00	59,425.00	40,000	660	39,340	30,000	1,400	28,600
10. Padapadu	..	..	2,30,000	1,57,785.00	72,215.00	60,000	..	60,000	50,000	..	50,000
11. Peravali	..	..	4,65,000	4,65,000.00	..	30,000	..	30,000	30,000	..	30,000
12. Poduru	..	..	7,29,100	5,56,695.00	1,72,405.00	60,000	52,247	7,753	80,000	..	80,000
13. Penumaritra	..	..	9,60,000	8,82,290.00	77,710.00	60,000	..	60,000	80,000	650	79,350
14. Polavaram	..	..	30,000	10,600.00	19,400.00	10,000	..	10,000	10,000	..	10,000
15. Samisragudem	..	.. Rs.	1,20,000	6,76,975.00	43,025.00	30,000	..	30,000	50,000	..	50,000
16. Vissakideru	..		13,10,000	12,52,431.00	57,569.00	90,000	1,730	88,270	1,00,000	..	1,00,000
	Total	..	80,00,000	68,01,502.90	11,98,497.10	7,00,000	75,049	6,24,951	8,00,000	23,725	7,76,275

WEST GODAVARI DISTRICT

S. No.	Name of the Samithi	No. of Loan applications Received for Rabi 1973					Reasons for rejection as reported by the Block Development Officers.
		Received	Value	Sanctioned	Value	Rejected	
1	2	3	4	5	6	7	8
1.	Gopalapuram	222	..	..	..	222	The Block Development Officer, Gopalapuram stated that the applications were not sanctioned and disbursed in view of the N. G. G. Os. strike.
2.	Peravali	1,353	4,65 000	2,886	4,65,000	..	..
3.	Poduru	2,886	6,08,952	2,886	6,08,952	..	..
4.	Visakoderu	2,962	12,54,161	2,962	12,54,161	..	..
5.	Bhimadole	230	1,72,000	225	1,07,750	5	Land particulars given by the Loanee are reported to have not been tallying and as such the applications are rejected.
6.	Penumantra	2,386	10,20,000	1.778	8,82,290	608	Applications received from non-rotation area and who failed to repay previous loans ars rejected.
7.	Koyyalagudem	45	32 000	..	..	45	Due to N.G.G.Os. Strike the loan amonnt could not be disbursed as reported by Block Development Officer, Koyyalagudem.
8.	Akiveedu	3,266	14,53,850	2,909	14,22,840	357	As the applications were received in the lasta stage and since the applicants are not cap ble of repaying loans.
9.	Samisragudem	346	2,38,600	225	1,20,000	121	Due to lack of fertilisers either inCo-operatives or in Private Dealers.

1	2			3	4	5	6		7
10	Polavaram	..	..	47	21,700	26	10,600	21	As there is no paddy area the applications are rejected.
11	Pedapadu	..	..	708	3,54,570	325	1,57,785	383	There is no proper security to the loanees The applicants are joint pattadars. Non-grower of H. Y. V. and defaulters of I. M. S. Loans.
12	1Nallajerla	..	..	180	1,20,000	179	52,660	1	Defaulter in re-payment of previous loan. The loan amount could not be disbursed due to strike.
13	Buttayagudem	..	..	186	1,73,460	..	..	..	..
14	Mogalthur	..	..	2,407	8,60,000	2,407	8,60,000	..	..
15	Ganapavaram	..	..	4,583	29,59,000	3,608	13,52,660	..	
16	Chinthalapudi	..		..	..	..	63,220	..	..
		Total	..	22,607	96,73,293	19,083	73,53,918	1,763	

KRISHNA DISTRICT.

The amount allotted to each block for Jowar Maize, Wheat and paddy under Rabi Crash Programme

Sl. No.	Name of the Panchayat Samithi.	Amount allotted for paddy under Rabi Crash Programme 1972-73.			
		Fertilizers.	Seeds.	Pesticides.	Total.
(1)	(2)	(3)	(4)	(5)	(6)
1.	Bandar.	1 50 000	23 000	37 000	2 10 000
2.	Bantumilli.	8 00 000	66 000	1 07 000	9,73,000
3.	Mandavalli.	3 00 000	40 000	68 000	4 08 000
4.	Kaikalur.	6 25 000	81 000	1 31 000	8 37 000
5.	Motur.	1 50 000	24 000	41 000	2 15 000
6.	Avanigadda.	2 00 000	30 000	52 000	2 82 000
7.	Gannavaram.	1 25 000	16 000	29 000	1 70 000
8.	Chillakallu.	2 00 000	Nil.	Nil.	2 00 000
9.	Bandar (non-Samithi area Asst. Director of Agriculture, Machilipatnam.	1 50,000	20,000	35,000	2,05,000
	Total. ..	27,00,000	3,00,000	5,00,000	35,00,000

Remarks :—The B.D. Os. Bantumilli, Bandar, Mandavalli & Asst. Director of Ari. Machilipatnam have not surreddered the unspent balances to this office but the amount shown in Col. No. 11, 12 13 inrespect of above blocks have been treated as surrenders, since they have not sent the bills to this office for countersignature before 31-3-1973.

The Panchayat Samithies have surrendered the unspent balances due to continuous strike of Government Employees. No amount was allotted to this district under jowar, Maize, What, during Rabi Crash Programme 1972-1973, No amount was allotted to Panchayat Samithies.

(1) Tiruvur ;

(2) Nuzvidu :

(3) Vissannapet.

(4) Kankipadu :

(5) Vuuyur ;

(6) Nandigama.

(7) Kanchikacherla ;

(8) Movva.

(9) Mylavaram during Rabi 1972-73 Crash Programme since there is no localised area under daddy in the blocks during Second crop season for the year 1972-73.

1972-73 *and amount spent and surrendered by each block with detailed reason.*

AMOUNT ACTUALLY UTILISED BY EACH PANCHAYAT SAMITHI.				TOTAL AMOUNT SURRENDERED BY PANCHAYAT SAMITHIS.			
ertilizers.	Seeds.	Pesticides.	Total.	Fertilizers.	Seeds.	Pesticides.	Total.
(7)	(8)	(9)	(10)	(11)	(12)	(13)	(14)
Nil.	Nil.	Nil.	Nil.	1,50,000	23,000	37,000	2,10,000
7,89,240	Nil.	3,740	7,92,980	10,760	66,000	1,03,260	1,80,020
1,08,760	Nil.	Nil.	1,08,760	1,91,240	40,000	68,000	2,99,240
4,62,805	Nil.	45,680	5,08,485	1,62,195	81,000	85,320	3,28,515
Nil.	Nil.	Nil.	Nil.	1,50,000	24,000	41,000	2,15,000
Nil.	Nil.	Nil.	Nil.	2,00,000	30,000	52,000	2,82,000
Nil.	Nil.	Nil.	Nil.	1,25,000	16,000	29,000	1,70,000
Nil.	Nil.	Nil.	Nil.	2,00,000	Nil.	Nil.	2,00,000
Nil.	Nil.	Nil.	Nil.	1,50,000	20,000	35,000	2,05,000
13, 60,805	Nil.	49,420	14,10,225	13,39,195	3,00,000	4,50,580	20,89,775

The amount allotted to each Block for Jowar Maize Wheat and Paddy under Rabi Crash Program

S. No.	Name of the Panchayat Samithi.	Amount allotted for paddy under Rabi Crash Programme 1972-73.			
		Fertilizers.	Seeds.	Pesticides.	Total.
(1)	(2)	(3)	(4)	(5)	(6)
1.	Bandar.	1 50 000	23 000	37 000	2 10 00
2.	Bantumilli.	8 00 000	66 000	1 07 000	9 73 00
3.	Mandavalli.	3,00 000	40 000	68 000	4 08 00
4.	Kaikalur.	6 25 000	81 000	1 31 000	8 37 00
5.	Motur.	1 50 000	24 000	41 000	2 15 00
6.	Avanigadda.	2 00 000	30 000	52 000	2 82 00
7.	Gannavaram.	1 25 000	16 000	29 000	1 70 00
8.	Chillakallu.	2 00 000	Nil.	Nil.	2 00 00
9.	Bandar (non-Samithi area) Asst. Director of Agriculture Machilipatnam.	1 50 000	20 000	35 000	2 05 00
	Total ..	27 00 000	3 00 000	5 00 000	35 00 000

The Panchayat Samithis have surrendered the unspent balance due to continuous strike Government employees. No amount was allotted to this district under Jowar Maize Whe during Rabi Crash Programme 1972-73. No amount was allotted to Panchayat Samiths.

(1) Tiruvur.

(2) Nuzvid.

(3) Vissannapet.

(4) Kankipadu.

(5) Vuyyur.

(6) Nandigama.

(7) Kanchikacherla.

(8) Movva.

(9) Mylavaram during Rabi 1972-73 Crash Programme since no area was localised under paddy.

1972-73 *and amount spent and surrendered by each block with detailed reason.*

Amount Actually spent by each Panchayati Samithi.				Amount surrendered by eqch Panchayat Samithi.			
Fertilizers.	Seeds.	Pesticides.	Total.	Fertilizers.	Seeds.	Pesticides.	Total.
Nil.	Nil.	Nil.	Nil.	Nil.	Nil.	Nil.	Nil.
7 89 240	Nil.	3 740	7 92 980	Nil.	Nil.	Nil.	Nil.
1 08 760	Nil.	Nil.	1 08 760	Nil.	Nil.	Nil.	Nil.
4 62 805	Nil.	45 680	5 08 485	1 62 195	81 000	85 320	3,28 515
Nil.	Nil.	Nil.	Nil.	1 50 000	24 000	41 000	2 15 00
Nil.	Nil.	Nil.	..	2 00 000	30 000	52 000	2 82 00
Nil.	Nil.	Nil.	..	1 25 000	16 000	29 000	70 000
Nil.	Nil.	Nil.	..	2 00 000	Nil.	Nil.	2 00 000
Nil.	Nil.	Nil.	Nil.	..	..	..	..
60,865	Nil	49,420	14,10,225	8.37,195	1,51,000	2,07,320	11,95,515

(b) *Particulars of amount lapsed under each block with detailed reason :*

Sl. No.	Name of the Panchayat Samithi.	Amount allotted for paddy under Rabi Crash Programme 1972-73.			
		Fertiliser.	Seeds.	Pesticides.	Total.
(1)	(2)	(3)	(4)	(5)	(6)
1.	Bandar.	1,50,000	23,000	37,000	2,10,000
2.	Bantumilli.	10,760	66,000	1,03,260	1,80,000
3.	Mandavalli.	1,91,240	40,000	68,000	2,99,240
4.	Kaikalur.	Nil.	Nil.	Nil.	Nil.
5.	Motur.	Nil.	Nil.	Nil.	Nil.
6.	Avanigadda.	Nil.	Nil.	Nil.	Nil.
7.	Gannavaram.	Nil.	Nil.	Nil.	Nil.
8.	Chillakallu.	Nil.	Nil.	Nil.	Nil.
9.	Bandar (Non-Samithi area). Asst. director of Agriculture, Machilipatnam ..	1,50,000	20,000	35,000	2,85,000
	Total. ..	5,02,000	1,49,000	2,43,260	8,94,260

The B.D.O. Bandar has not spent any amount during Rabi 1972-73 and he has not intimated any surrenders to this office before 31-3-1973.

The applicants who have been sanctioned loans were not for the fertilizers.

No applications were received from the ryots requesting the sanction of loans.

The Asst. Director of Agriculture Machilipatnam has not spent any amount during Rabi 1972-73, due to N.G. O.Os. strike and agitation.

(c) Number of loan applications rejected block-wise and seasons therefore :
(1) Kaikalur : 99 The lands are not in possession of the applications.

GUNTUR DISTRICT

S. No	Name of the Block	Fertilisers			Seeds			Pesticides		
		Allotment	Expenditure	Surrenders	Allotment	Expenditure	Surrenders	Allotment	Expenditure	Surrende
(1)	(2)	(3)	(4)	(5)	(6)	(7)	(8)	(9)	(10)	(11)
1.	Vinukonda ..	3,60,000.00	1,23,424.75	2,36,575.00	7,000.00	3,023.13	3,976.87	15,225.89	15,225.89	..
2.	Ipur ..	90,940.00	89,241.90	1,698.10	14,489.00	7,562.57	6,836.43	22,658.00	18,456.89	4,201.11
3.	Narasaraopet ..	1,22,477.00	1,17,503.47	4,973.53	17,276.00	15,703.41	1,572.59	..	..	..
4.	Nadendla ..	1,83,970.00	1,38,248.00	45,722.00	11,070.00	8,233.00	2,847.00	26,340.00	23,184.00	3,156.00
5.	Gurazala ..	29,953.00	24,971.88	4,981.12	2,578.00	1,203.10	1,374.90	..	..	..
6.	Macherla ..	1,75,000.00	1,07,889.24	67,110.76	7,000.00	6,343.00	657.00	..	..	..
7.	Piduguralla ..	31,089.00	11,957.74	19,127.26	2,820.00	1,781.96	1,038.04	7,680.00	2,400.00	5,280.00
8.	Phirangipuram ..	1,45,000.00	1,11,766.22	33,233.78	1,400.00	9,225.00	4,274.30	..	..	..
9.	Rajupalem ..	2,90,000.00	2,09,685.17	80,314.83	8,000.00	7,586.44	413.56	6,300.00	6,248.36	51.64
10.	Tyallur ..	80,000.00	42,127.00	37,873.00	..	..	..	..	..	..
11.	Prathipadu ..	13,910.00	12,980.40	929.60	..	..	..	..	..	..

KURNOOL DISTRICT.

Statement showing the allotments, amounts utilised with unspent balances etc. under the Rabi Crash Programme for 1972-73 for purchase of Fertilizers, Pesticides and Seeds under short term loans.

Sl. No.	Name of the Panchayat Samithi.	Amount allotted.	Amount utilised.	Amount surrendered	Reasons for surrendered and lapsed amounts.
(1)	(2)	(3)	(4)	(5)	(6)
RABI CRASH JOWAR PROGRAMME (*Fertilizers*).					
1.	Kurnool ..	4,00,000.00	2,09,886.28	1,90,113.72	Due to Agitation and Strike of Government Employees.
2.	Banganapalli ..	4,00,000.00	..	4,00,000.00	
3.	Dhone ..	4,00,000.00	3,99,925.00	75.00	
4.	Nandyal ..	4,00,000.00	3,06,339.43	82,797.57	
5.	Yemmiganur ..	4,00,000.00	..	4 00 000.00	
6.	Nandikotkur ..	4 00,000.00	2,47,160.00	1,52,840.00	
7.	Allagadda ..	4,00,000.00	..	4,00,000.00	
8.	Koilkuntla ..	4,00,000.00	1,27,225.00	2,61,092.00	
9.	Adoni ..	4,00,000.00	..	4,00,000.00	
10.	Pathikonda ..	4,00,000.00	63,350.00	3,36,650.00	
11.	Alur ..	4,00,000.00	78,059.24	3,17,940.76	
12.	Atmakur ..	4,00,000.00	2,80,335.00	1,09,665.00	
13.	Kodumur ..	4,00,000.00	3,94,047.37	5,952.63	
14.	Reserve ..	8,00,000.00	..	8,00,000.00	
	Total	60,00,000.00	21,06,327.82	38,57,126.68	

(1)	(2)		(3)	(4)	(5)	(5)
RABI CRASH JOWAR PROGRAMME (*Seeds*).						
1.	Kurnool	..	1,00,000.00	3,371.51	90,000.00	..
2.	Banaganapalli	..	1,00,000.00	..	90,000.00	
3.	Dhone		1,00,000.00	..	90,000.00	..
4.	Nandyal	..	1,00,000.00	..	90,000.00	
5.	Yemmiganur	..	1,00,000.00	..	85,000.00	
6.	Nandikotkur	..	1,00,000.00	3,360.00	93,641.00	
7.	Allagadda	..	1,00,000.00	..	85,000.00	
8.	Koilkuntla	..	1,00,000.00	..	85,000.00	
9.	Adoni	..	1,00,000.00	..	85,000.00	
10.	Pathikonda	..	1,00,000.00	4,750.00	80,000.00	
11.	Alur	..	1,00,000.00	1,958.00	80,000.00	
12.	Atmakur	..	1,00,000.00	..	90,000.00	
13.	Kodumur	..	1,00,000.00	..	90,000.00	
14.	Reserve	..	2,00,000.00	..	2,00,000.00	.
	Total	..	15,00,000.00	13,466.51	13,43,641.00	..
RABI CRASH WHEAT PROGRAMME FOR (*Fertilisers for* 1972-73).						
1.	Yemmiganur	..	1,21,210.00	1,21,210.00	..	..
2.	Atmakur	..	19,460.00	19 460.00	..	..
3.	Nandyal	..	2,950.00	2,950.00	..	..
4.	Kodumur	..	6,380.00	6,380.00	..	..
			1,50,000 00	1,50,000.00	..	..

(1)	(2)	(3)	(4)	(5)	(6)
1.	Kurnool ..	10,000.00	..	..	..
2.	Nandyal ..	5,000.00	..	..	..
3.	Yemmiganur ..	20,000.00	..		..
4.	Nandikotkur ..	10,000.00	..		..
5.	Allagadda ..	5,000.00	..		..
6.	Koilkuntla ..	10,000.00	..		..
7.	Adoni ..	10,000.00	..		..
8.	Pathikonda ..	..	.	..	..
9.	Alur ..	10,000.00	.	..	..
10.	Atmakur ..	10'000.00	..	..	..
11.	Kod mur ..	10,000.00	6 972.30	..	..
12.	Reserve ..	25,000.00	..	..	..
	Tota : .	1,25,000.00	6,972.30	..	..

(1)	(2)	(3)	(4)	(5)	(6)
RABI CRASH WHEAT PROGRAMME FOR 1972-73 (*For Seeds*) :					
1. Kurnool	.. ..	10,000.00	..	10,000.00	..
2. Nandyal	.. ..	10,000.00	..	10,000.00	..
3. Nandikotkur	.. ..	10,000.00	3,240.00	6,760.00	..
4. Yemmiganur	.. ..	75,000.00	49,300.00	25,7000.0	..
5. Allagadda	.. ..	10,000.00	..	10,000.00	..
6. Koilkuntla	.. ..	10,000.00	..	10,000.00	..
7. Adoni	.. ..	10,000.00	..	10,000.00	..
8. Pathikonda	.. ..	25,000.00	..	25,000.00	..
9. Alur	.. ..	10,000.00	..	10,000.00	..
10. Atmakur	.. ..	10,000.00	..	10,000.00	..
11. Kodumur	.. ..	10,000.00	..	10,000.00	..
Reserve	.. ..	35,000.00	..	35,000.00	..
Total..	.. ..	2,25,000.00	52,540.00	1,72,460.00	..

(1)	(2)	(3)	(4)	(5)	(6)
RABI CRASH RICE PROGRAMME 1972-73 (*For Fertilisers*) :					
1.	Kurnool	1,00,000.00	..	..	..
2.	Banaganapalli	Nil.	..	..	..
3.	Dhone	Nil.	..	..	..
4.	Nandyal	2,90,000.00	..	..	..
5.	Yemmiganur	1,80,000.00	..	..	..
6.	Nandikotkur	2,05,500.00	15,000.00	..	..
7.	Allagadda	1,00,000.00	..	..	..
8.	Koilkuntla	1,00,000.00	..	..	..
9.	Adoni	1,00,000.00	..	..	..
10.	Pathikonda	1,00,000.00	..	..	..
11.	Alur	1,00,000.00	..	..	..
12.	Atmakur	..	..	..	..
13.	Kodumur	2,00,000.00	1,04,000.00	..	..
	Reserve	64,500.00	..	..	..
	Total	15,00,000.00	1,19,600.00	..	..

(1)	(2)	(3)	(4)	(5)	(6)	(7)	(8)	(9)	(10)
	RABI CRASH RICE PROGRAMME FOR 1972-73 (*Pesticides*) :								
1.	Kurnool	..	..	25,000.00	..		..	..	
2.	Nandikotkur	..	..	50,000.00	..		..	..	
3.	Atmakur	..	..	50,000.00	..		..	..	
4.	Kodumur	..	..	50,000.00	..		..	..	
5.	Nandyal	..	..	1,00,000.00	..		..	..	
6.	Allagadda	..	..	1,00,000.00	..		..	..	
7.	Koilkuntla	..	..	50,000.00	..		..	..	
8.	Adoni	..	..	25,000.00	..		..	..	
9.	Alur ..	..	..	25,000.00	..		..	..	
10.	Yemmiganur	..	..	1,00,000.00	..		..	..	
	Reserve	..	..	25,000.00	..		..	..	
	Total..	..	..	6,00,000.00	..		..	..	

(1)	(2)	(3)	(4)	(5)	(6)
RABO CRASH RICE PROGRAMME FOR 1972-73 (*For Seeds*) :					
1.	Kurnool	50,000.00	..	50,000.00	..
2.	Nandikotkur	1,00,000.00	..	1,00,000.00	..
3.	Atmakur	50,000.00	..	50,000.00	..
4.	Kodumur	50,000.00	..	50,000.00	..
5.	Nandyal	1,00,000 00	..	1,0 ,000.00	..
6.	Allagadda	1,00,000.00	..	1,50,000.00	..
7.	Koilkuntla	50,000.00	..	50,000.00	..
8.	Yemmiganur	1,00,000.00	..	1,00,000.00	..
	Total	9,00,000.00	..	9,00,000.00	..

CUDDAPAH DISTRICT STATEEMENT-I.

Statement showing the particulars of Disbrsement under Short Term Loans under Rabi crash Programme for Jowar Fertilisers.

S. No.	Name of the Samithi.	Amount allotted to each block, amount spent surrendered and reason for surrenders.				Particulars of amount lapseced each bock.	No. of applications rejected	Supplementary information if any.	Remarks.
		Amount allotted.	Amount spent	Amount surrendered	Reasons for surrenders.				
(1)	(2)	(3)	(4)	(5)	(6)	(7)	(8)	(9)	(10)
1.	P.S. Cuddapah ..	75,000	53,340.00	21,660.00	..	..	..	..	
2.	P.S. L.R. Palli ..	1,00,000	58,286.61	45,713.39	1. Surrendered due to non-availability of straight fertilizers.	..	..	..	
3.	P.S. Rayachoty ..	1,00,000	98,325.00	1,657.00		..	..	..	
4.	P.S. Rajampet ..	1,00,000	93,245.00	6,755.00				1. Reasons for rejection not furnished by B.D.O.	
5.	P.S. Kodur ..	1,00,000	99,935.00	65.00	2. Due to continuou. strike of N. G. O's. the amount could not be spent.	..	..	..	
6.	P.S. Sidhot ..	1,00,000	1,96,710.00	3,290.00	..	15,150.00	..		
7.	P.S. Porumamilla ..	1,00,000	78,530.0	21,470.00	..	15,150.00	..	96 Due to non availability of funds they were rejected.	
8.	P.S. Proddatur ..	1,00,000	58,685 00	41,315.00	..	..	..		
9.	P.S. Jammalamadugu ..	2,00 000	1,94,300.00	5,700.00	..	5,100.00	..	22The applicants are defaulters henc rejected.	
10.	P.S. Muddanur ..	1,50,000	1,439,69.00	6,031.00	..	..	..		
	Total: ..	12,75,000	11,23,296.00	2,51,709.39	..	20,250.00	119	..	

STATEMENT—II.

Statement showing the particulars of disbursement under short term loans under Rabi Crash Programme for Jowar—Seeds.

(1)	(2)	(3)	(4)	(5)	(6)	(7)	(8)	(9)	(10)
1.	P.S. Cuddapah	.. 30,000	3,460.00	26,540.00	1. Due to non availability of seeds.	..	..	..	
2.	P.S. L.R. Pally	.. 50,000	4,215.00	45,785.00	..	..	..	..	
3.	P.S. Rayachoti	.. 30,000	770.00	29,230.00	..	..	..	..	
4.	P.S. Rajampet	.. 40,000	9,972.06	30,027.94	2. The ryots did not come forward for sededs under.	..	..	..	
5.	P.S. Kodur	.. 40,000	Nil.	40,000.00	..	..	..	..	
6.	P.S. Sidhot	.. 40,000	11,727.75	26,272.25	..	11,330.00	..	..	
7.	P.S. Porumamilla	.. 30,000	Nil.	30,000.00	..	..	..	..	
8.	P.S. Proddatur	.. 40,000	1,315.00	38,685.00	..	..	..	..	
9.	P.S. Jammalamadugu	50,000	3,750.00	46,250.00	..	..	..	..	
10.	P.S. Maddanur	.. 50,000	7,565.00	42,435.00	..	..	4,000.00	..	
11.	P.S. Pulivendula	.. 50,000	10,000.00	39,910.00	..	..	..	..	
12.	P.S. Kamalapuram	.. 50,000	5,460.00	44,540.00	..	..	..	..	
	Total :	.. 5,00,000	58,324.81	4,41,675.19	..	15,300.00	..	..	

STATEMENT—III.

Statement showing the particulars of disbursement under short term loans under Rabi Crash Programme for Rice—Fertilisers.

(1)	(2)	(3)	(4)	(5)	(6)	(7)	(8)	(9)	(10)
1.	P.S. Cuddapah ..	90,000	54,490.00	35,510.00	1. Due to the scarcity of fertilisers as the ryots demanded for stright fertilizers.	..	..	..	
2.	P.S. L.R. Pally ..	46,000	Nil.	46,000.00		..	..	..	
3.	P.S. Rayachoti ..	46,000	Nil.	46,000.00	..	..	..	..	
4.	P.S. Rajampet ..	37,000	Nil.	37,000.00	..	..	..	..	
5.	P.S. Kodur ..	74,000	5,150.00	68,850.00	..	..	....	....	
6.	P.S. Sidhout ..	37,000	Nil.	37,000.00	2. Due to continous strike of N. G. O's. the amount could be spent.	..	..	..	
7.	P.S. Porumamilla ..	1,28,000	Nil.	1,28,000.00		..	..	..	
8.	P.S. Muddanur ..	21,000	Nil.	21,000.00	..	..	..	..	
9.	P.S. Pulivendula ..	10,500	Nil.	10,500.00	..	..	..	..	
10.	P.S. Kamalapuram ..	10,500	Nil.	10,500.00	..	..	..	..	
	Total : ..	5,00,000	59,640.00	4,40,360.00	..	..	..	..	

STATEMENT IV.

Statement showing the partiulars of disbursement under short Term Loans under Rab Crash Programme for Rce—Seeds.

(1)	(2)		(3)	(4)	(5)	(6)
1. P.S. Cuddapah ..	56,000	Nil.	56,000	1.The ryots die not	.. .. ..	..
2. P.S. L.R. Palli ..	28,000	Nil.	28,000	come forward to	.. .. ..	..
3. P.S. Rayachoty ..	28,000	Nil.	28,000	to take seed on loans	.. .. ..	..
4 P.S. Rajampet ..	22,000	Nil.	22,000		.. .. ..	..
5. P.S. Kodur ..	44,000	Nil.	44,000		.. .. ..	..
6. P.S. Siddout ..	22,000	Nil.	22,000		.. .. ..	..
7. P.S. Porumamilla	75,500	Nil.	75,500		.. .. ..	..
8. P.S. Pulivendula ..	6,000	Ntl.	6,000		.. .. ..	..
10. P.S. Kamalapuram	6,000	Nil.	6,000		.. .. ..	..
	3,00,000	Nol.	3,00,000		.. .. ..	..

STATEMENT V.

Statement showing the particulars of disbursement under Short Term Loans under Rabi Crash Programme for Rice-Pesticides.

S.No.	Name of the Samithi	Amount allotted to each block and reasons for surrenders				Particulars of amount lapsed under each block	No. of applications rejected	Supplementary information if any	Remarks
		Amount allotted	Amount spent	Amount surrendered	Reasons for surrenders.				
1.	P.S. Cuddapah ..	36,000	nil	36,000	The ryots did not come forward for loans under pesticides	..	..	..	..
2.	P.S. L.S. Palli ..	18,000	nil	18,000		..	..	..	..
3.	P.S. Rayazchety ..	18,000	nil	18,000		..	..	..	..
4.	P.S. Rajampet ..	14,500	nil	14,500		..	..	..	..
5.	P.S. Kl ..	29,000	nil	29,000			..	..	
6.	P.S. Sidhout ..	14,500	nil	14,500		..	..	..	..
7.	P.S. Gorumill ..	52,000	nil	52,000				..	..
8.	P.S. Muddanur ..	9,000	nil	9,000		..	..	..	..
9.	P.S.S. Pulivendula ..	4,500	nil	4,500		..	..	..	..
10.	P.S. Kamalapuram ..	4,500	nil	4,500		..	..	..	..
	Total : ..	2,00,000	nil	2,00,000					

STATEMENT VI.

Statement showing the particulars of disbursement under Short Term Loans under Rabi rash Programme for Wheat—Fertilizer.

S.No.	Name of the Samithi	Amount allotted to each block amount spent surrendered and reasons for surrenders.				Particulars of amount lapse under each block	No. of aplications rejected	Supplementary information if any	Remarks
		Amount allotted	Amount spent	Amount Surrendered	Reasons for Surrenders				
		Rs.	Rs.	Rs.					
1.	P.S. Cuddapah ..	4,000	2,780	1,220	Due to N.G.O's strike the amount could not in spent in time.	..	..	..	..
2	P.S. Rajampet ..	2,000	nil	2,000		..	..	..	..
3.	P.S. Kodur	2,000	nil	2,000		..	..	..	..
4.	P.S. Sidhout ..	2,000	813.93	1,186.07		..	..	..	..
5.	P.S. Porumamilla ..	5,000	nil	5,000		..	..	..	..
6.	P.S. Proddatur ..	5,000	nil	5,000		..	..	..	..
7.	P.S. Pulivendula ..	5,000	650.00	4,350.00		..			
8.	P.S. Kamalapuram ..	2,500	nil	2,500		..	..	..	..
9.	P.S. Jammalamadugu	..	nil	2,500		..	..	..	..
	Total : ..	30,000	9,243.93	20756.07					

STATEMENT VII.

Statement showing the particulars of disbursement under short Term Loans under Rabi Crash Programme for Wheat—Seeds.

No.	Name of the Samithi	Amount allotted to each block, amount spent surrendered and reasons for surrenders.				Particulars of amount lapsed under each block	No. of applications rejected	Supplementary information if any	Remarks
		Amount allotted	Amount spent	Amount Surrendered	Reasons for Surrenders				
		Rs.	Rs.	Rs.					
1.	P.S. Cuddapah ..	6,000	1,530	4,470	The ryots did not come forward to	..	..	..	..
2.	P.S. Rajampet ..	3,000	nil	3,000	take seed on loan.	..	..	..	..
3.	P.S. Kodur ..	3,000	nil	3,000		..	..	..	..
4.	P.S. Sodhout ..	3,000	144.40	2,885.60		..	..	..	..
5.	P.S. Porumamilla ..	7,500	nil	7,500		..	..	..	..
6.	P.S. Proddatur ..	7,500	2,000.00	5,500.00		..	..	..	..
7.	P.S. Pulivendula ..	7,500	960	6,540.00		..	..	..	..
8.	P.S. Kamalapuram ..	3,700	nil	3,700		..	..	..	..
9.	P.S. Jammalamadugu	3,800	nil	3,800		..	..	..	..
	Total : ..	45,000	4,634.40	40,365.60		..	..		

STATEMENT VIII.

Statement showing the particulars of disbursement under Short Term Loans under Rabi Crash Programme for wheat--Pesticides.

S.No.	Name of the Samithi	Amount allotted to each block amount spent surrendered and reasons for surrenders.				Particulars of amount lapsed under each block	No. of applications rejected	Supplementary information if any	Remarks
		Amount allotted	Amount spent	Amount surrendered	Reasons for surrenders				
1.	P.S. Cuddapah ..	3,200	nil	3,200	The ryots declined to take pesticides on loan.	..	..	..	..
2.	P.S. Rajampet ..	1,600	nil	1,600		..	..	..	..
3.	P.S. Kodur ..	1,600	nil	1,600		..	..	..	..
4.	P.S. Sidhout ..	1,600	nil	1,600		..	..	..	..
5.	P.S. Porumamilla ..	4,200	nil	4,200		..	..	..	..
6.	P.S. Proddatur ..	4,200	nil	4,200		..	..	..	..
7.	P.S. Jammalamadugu	2,220	nil	2,200		..	..	..	..
8.	P.S. Pulivendula ..	4,200	nil	4,200		..	..	..	..
9.	P.S. Kamalapuram ..	2,200	nil	2,200		..	..	..	..
	Total : ..	25,000	nil	25,000					

CHITTOOR DISTRICT

(*in Rupees*)

S. No.	Name of the Block	Amount allotted under						Amount spent under					
		Rabi Rice Programme			Rabi Wheat Programme			Rabi Rice Programme			Rabi Wheat Programme		
		Pertilisers	Seeds	Pesti-cides	Ferti-lizers	Seeds	Pesti-cides	Ferti-lisers	Seeds	Pesti-cides	Ferti-lisers	Seeds	Pesti-cides
		Rs.	Rs.	Rs.	Rs.	Rs.	Rs.	Rs.	Rs.	Rs.	Rs.	Rs.	Rs.
1.	[illegible]	..	75,000	45,000	30,000	..	..	..	..	..	..	..	..	..
2.	[illegible]dhara Nellore	..	75,000	45,000	30,000	..	..	..	..	..	..	..	..	..
3.	[illegible]rtipalem	..	75,000	45,000	30,000	..	..	..	..	..	..	..	..	..
4.	[illegible]haneer	..	75,000	45,000	30,000	5,000	7,500	4,000	..	..	..	..	..	..
5.	[illegible]ppam	..	75,000	45,000	30,000	5,000	7,500	4,000	..	..	..	..	..	..
6.	Punganur	..	75,000	45,000	30,000	5,000	7,500	4,000	..	..	..	..	..	..
7.	[illegible]wdepalle	..	75,000	45,000	30,000	5,000	7,500	4,000	..	..	..	..	..	..
8.	[illegible]palli	..	75,000	45,000	30,000	5,000	7,500	4,000	..	..	..	..	..	..
9.	[illegible]palle	..	75,000	45,000	30,000	5,000	7,500	4,000	..	..	..	..	..	..
10.	Vayalpad	..	75,000	45,000	30,000	5,000	7,500	4,000	..	..	..	..	..	..
11.	Chinnagottigallu	..	75,000	45,000	30,000	5,000	7,500	4,000	..	..	..	..	..	..
12.	Pullicherla	..	75,000	45,000	30,000	..	..	..	..	..	..	..	..	..
13.	Chandragir	..	75,000	45,000	30,000	..	..	..	..	..	..	..	..	..
14.	Srikalahasti	..	75,000	45,000	30,000	..	..	..	..	..	..	..	..	..
15.	Thottambedu	..	75,000	45,000	30,000	..	..	..	..	..	..	..	..	..
16.	Puttur	..	75,000	45,000	30,000	..	..	..	..	..	..	..	..	..
17.	Karvetinagar	..	75,000	45,000	30,000	..	..	..	..	..	..	..	..	..
18.	Satyaveedu	..	75,000	45,000	30,000	..	..	..	16,750	..	..	..	..	..
19.	Pichatur	..	75,000	45,000	30,000	..	..	..	6,230	..	..	..	..	..
	Reserve	..	75,000	45,000	30,000	5,000	7,500	5,500	..	..	..	..	..	..
	Total	..	15,000,000	900,000	600,000	45,000	67,500	37,500	..	..	..	..	..	..

S. No.	Name of the Block	PARTICULARS OF AMOUNT LAPSED UNDER						
		Rabi Paddy			*Rabi Wheat*			
		Fertilizers	*Seeds*	*Pesticides*	*Fertilizers*	*Seeds*	*Pesticides*	
1	2	3	4	5	6	7	8	9
1.	Chittoor	75,000	45,000	30,000	..	..	..	
2.	Gangadharanellore ..	75,000	45,000	30,000	..	..	..	
3.	Bangarupalem ..	75,000	45,000	30,000	..	..	..	
4.	Kuppam	75,000	45,000	30,000	5,000	7,500	4,000	Due to Agitation and Government Employees strike.
5.	Palamaner	75,000	45,000	30,000	5,000	7,500	4,000	
6.	Punganur ..	75,000	45,000	30,000	5,000	7,500	4,000	
7.	Chowdepalle ..	75,000	45,000	30,000	5,000	7,500	4,000	
8.	Madanapalle	75,000	45,000	30,000	5,000	7,500	4,000	
9.	Thamballapalle ..	75,000	45,000	30,000	5,000	7,500	4,000	
10.	Vayalpad	75,000	45,000	30,000	5,000	7,500	4,000	
11.	Chinnagottigallu ..	75,000	45,000	30,000	5,000	7,500	4,000	
12.	Pulicherla	75,000	45,000	30,000	..	..	..	
13.	Chandragiri	74,390	45,000	30,000	..	..	..	
14.	Srikalahasti	75,000	45,000	30,000	..	..	..	
15.	Thottambedu	75,000	45,000	30,000	..	..	..	
16.	Puttur	75,000	45,000	30,000	..	..	..	
17.	Karvetinagar	75,000	45,000	30,000	..	..	..	
18.	Satyavedu	58,250	45,000	30,000	.	..	..	
19.	Pichatur	68,770	45,000	30,000	..	..	..	
	Reserve	75,000	45,000	30,000	5,000	7,500	5,500	
	Total ..	14,76,410	9,00,000	6,00,000	45,000	67,500	37,500	

ANANTAPUR DISTRIST

STATEMENT I.

Rabi 1972 (Jowar)

S.No.	Samithi	Allotment			Expenditure			Surrenders		
		Fertilisers	Seeds	Pesticides	Fertilisers	Seeds	Pesticides	Fertilisers	Seeds	Pesticides
1.	Tadaparti	3,32,970	..	..	3,32,970	..	..	..	..	..
2.	Uravakonda	1,69,772	..	..	1,68,525	..	..	1,247	..	..
3.	Rayadurg	9,630	..	..	..	..	..	9,630	..	..
4.	Kalyandurg	32,110	..	..	..	..	..	32,110	..	..
5.	Kanekal	1,20,000	..	..	1,18,861.32	..	..	1,138.68	..	..
	Gooty	1,83,910	..	..	1,73,910.00	..	..	..	..	..
7.	Kadiri (West)	73,656	..	..	89,775.00	..	..	..	..	..
8.	Kadiri (East)	19,850	..	..	19,850.00	..	..	..	..	..
9.	Dharmavaram	86,240	..	..	86'240	..	..	..	..	..
10.	Chennekothapalli	3,910	..	..	..	..	..	3,910	..	..
	Total: ..	9219,57		..	8,901,31.32			48,035.68	..	..

STATEMENT II

Rabi 1972 (Wheet)

S.No.	Samithi	Allotment			Expenditure			Surrenders		
		Fertilisers	Seeds	Pesticides	Fertilisers	Seeds	Pesticides	Fertilisers	Seeds	Pesticides
1	2	3	4	5	6	7	8	9	10	11
1.	Kodigenalli	10,000	22,400	12,400	2,955	2,080	..	7,045	20,320	12, 00
2.	Kaditi (West)	9,400	14,000	7,700	27,190	4,770	..	..	9,230	, 00
3.	Madakasira	11,200	16,800	9,300	996	1,910	..	10,204	14,890	,00
4.	Kudair	7,500	11,200	6,200	..	9,650	..	7,500	1,550	6,200
5.	Gooty	3,700	5,600	3,100	..	7,900	..	3,700	..	3,100
6.	Tadipatri	13,100	19,600	10,800	26,720	15,630	..	..	3,970	10,800
7.	Kanekal	10,900	23,800	13,100	9,270	4,920.92	..	11,630	18,879.08	13,100
8.	Dharmavaram	7,500	11,200	6,200	27,032	31,866	..	..	..	6,200
9.	Kadiri (East)	9 400	1,400	7,700	..	63,840	..	9,400	..	7,700
10.	Penukonda	15,000	22,400	12,400	6,355	..	..	8,666	22,400	12,400
11.	Chennakothapalli	7,500	11,200	6,200	19,077	9,663	..	..	15,37	6,200
12.	Kalyanadurg	7,500	11,200	6,200	6,600	3,400	..	900	7,800	6,200
13.	Singanamala	7,500	11,200	6,200	10,189	..	96	..	11,200	6,10

1	2	3	4	5	6	7	8	9	10	11
14.	Uravakonda	7 500	11 200	6 200	..	..	..	7 500	11 200	6 200
15.	Kambadurg	2 800	4 200	2 300	13 465	2 720	525	..	1 480	1 775
16.	Rayadurg	9 400	1,400	7 700	3 850	..	..	5 500	14 000	7 700
	Total : ..	1 39 900	2 24 000	1 23 679	1 53 679	1 58 349.92	621	62 094	1 43 656.08	1 23 07

STATEMENT III

Rabi 1972 (Rice)

S.No.	Samithi	Allotment			Expenditure			Surrenders		
		Fertilisers	Seeds	Pesticides	Fertilisers	Seeds	Pesticides	Fertilisers	Seeds	Pesticides
1.	Kodigenaballi	36 100	34 000	22 100	..	..	..	36 100	34 000	22 100
2.	Kadiri (West)	33 000	20 000	13 000	..	..	..	33 000	20 000	13 000
3	Madakasira	32 800	32 000	20 800	..	..	..	32 800	32 000	20 800
4.	Kudair	28 000	17 000	11 000	..	..	..	23 000	17 000	11 00
5.	Gooty	8 200	4 500	3 200	..	..	..	8 200	4 500	8 200
6.	Tadpatri	17 300	10 500	6 900	..	..	..	17 300	10 500	6 900
7.	Kanakal	49 500	30 000	19 500	..	..	..	49 500	30 000	19 500
8.	Dharmavaram	33,000	20 000	13 000	..	..	..	33 000	20 000	13 000
9.	Kadiri (West)	33,000	20 000	13,000	..	..	..	33 000	20 000	13 000
10.	Chennekothapalli	33 000	20 000	13 000	..	..	..	33 000	20 000	13 000
11.	Penukonda	36 100	34 000	22 100	..	..	..	36 100	34 000	22 100
12.	Kalyandurg	9 900	6 000	3 900	..	..	..	9 900	6 000	3 900
13	Singanamala	39 600	24 000	15 600	..	..	..	39 600	24 000	15 600

14. [illegible]onda	..	14 000	8 500	5 900	..	..	..	14 000	8 500	5 900		
15. Kalyandurg	..	11 500	7 000	45 000	..	..	..	11 500	7 000	45 000		
16. Rayadurg	..	18 200	10 500	7 100	..	..	..	18 200	10 500	7 100		
Total :	..	4 33 200	2 98 000	1 94 600	..	..	..	4 33 200	2 98 000	1 94 600		

WARANGAL DISTRICT.

ANNEXURE.—I.

Statement showing Block-wise allotment, expenditure and surrenders under Rabi Crash Programme short term loans 1972-73 in Warangal District.

S. No.	Samithi.	Jowar Programme.			Wheat Programme.			Paddy Programme.		
		Fertilizers.	Seeds.	Pesticides.	Fertilisers.	Seeds.	Pesticides.	Fertilisers.	Seeds.	Pesticides
1	2	3	4	5	6	7	8	9	10	11
1.	*Gusue :*									
	Allotment.	.. 1,88,000.00	30,000.00	10,000.00	9,620.00	8,400.00	1,520.00	8,000.00	1,500.00	1,000.00
	Expenditure.	.. 1,87,156.51	22,515.70	..	9,618.18	4,655.17	..	4,850.00	..	..
	Surrender. ..	.. 843.49	7,484.30	10,000.00	1.82	3,744.83	1,520.00	3,150.00	1,500.00	1,000.00
2.	*Eturnagaram :*									
	Allotment.	.. 1,35,166.00	50,000.00	5,000.00	16,815.00	8,850.00	1,000.00	15,820.00	1,500.00	1,000.00
	Expenditure.	.. 1,35,165.53	17,057.25	..	16,805.34	8,750.54	..	15,815.48	..	..
	Surrender. ..	.. 0.47	32,942.75	5,000.00	9.66	99.46	1,000.00	4.52	1,500.00	1,000.00
3.	*Mulug :*									
	Allotment.	.. 2,79,041.00	50,000.00	..	9,790.00	4,420.00	1,020.00	9,181.00	1,500.00	1,000.00
	Expenditure.	.. 2,41,040.50	25,484.71	..	9,745.63	4,415.96	..	9,180.76	..	..
	Surrender. ..	.. 0.50	24,515.29	..	44.37	4.04	1,020.00	0.24	1,500.00	1,000.00
4.	*Cherial :*									
	Allotment.	.. 1,04,000.00	15,000.00	10,000.00	17,675.00	7,856.00	2,210.00	8,000.00	1,500.00	1,000.00
	Expenditure.	.. 1,03,328.87	7,367.19	1,658.05	17,673.65	7,853.97	268.24	5,128.19	..	..
	Surrender. ..	.. 671.13	7,632.91	8,341.95	1.35	2.03	1,941.76	2,871.81	1,500.00	1,000.00
5.	*Wardhanapet :*									
	Allotment.	.. 5,35,000.00	1,66,000.00	15,000.00	16,710.00	7,200.00	2,000.00	9,697.00	1,500.00	1,000.00
	Expenditure.	.. 5,20,559.69	21,870.81	4,544.56	16,702.54	7,187.22	..	9,696.53	..	..
	Surrender. ..	.. 14,440.31	1,45,120.19	10,455.44	7.46	12.78	2,000.00	0.47	1,500.00	1,000.00

6. *Narampet :*									
Allotment.	.. 1,75,000.00	35,000.00	10,000.00	12,450.00	8,400.00	1,520.00	8,000.00	1,500.00	1,000.00
Expenditure.	.. 1,74,472.89	18,374.81	323.62	12,450.00	6,572.47	547.03	..	240.00	..
Surrender. ..	.. 527.11	16,625.19	9,676.38	..	1,827.53	972.97	8,000.00	1,260.00	1,000.00
7. *Hanumkonda :*									
Allotment.	.. 5,55,800.00	1,97,000.00	30,000.00	31,900.00	15,300.00	2,520.00	8,878.00	1,500.00	1,000.00
Expenditure.	.. 5,55,799.24	59,636.96	5,485.79	31,874.63	15,260.73	983.97	8,877.82	..	564.70
Surrender. ..	.. 0.76	1,37,363.04	24,514.23	25.37	39.27	1,536.03	0.18	1,500.00	435.30
8. *Parkal :*									
Allotment.	.. 2,32,051.00	54,000.00	5,000.00	31,592.00	20,400.00	1,520.00	10,406.00	1,500.00	2,026.00
Expenditure.	.. 2,32,050.34	15,708.20	1,917.00	21,590.86	15,661.35	1,518.90	10,405.90	309.17	2,025.85
Surrender. ..	.. 0.66	38,291.80	3,083.00	1.14	4,738.65	1.10	0.10	1,190.83	0.15
9. *Madipada :*									
Allotment.	.. 5,06,426.00	73,000.00	7,000.00	11,195.00	5,810.00	2,210.00	8,000.00	1,500.00	970.00
Expenditure.	.. 5,06,425.34	29,138.95	1,817.07	11,194.88	5,806.43	988.66	..	..	..
Surrender. ..	.. 0.66	43,861.05	5,182.93	0.12	3.57	1,221.34	8,000.00	1,500.00	970.00
10. *Kodakondla :*									
Allotment.	.. 2,40,961.00	50,000.00	20,000.00	40,000.00	24,500.00	1,020.00	8,600.00	1,500.00	1,000.00
Expenditure.	.. 2,39,294.25	2,543.42	5,169.52	37,601.69	16,186.30	..	8,595.78	..	882.18
Surrender. ..	.. 1,666.75	27,456.58	14,830.48	2,398.31	8,313.70	1,020.00	4.22	1,500.00	117.82
11. *Jangaon :*									
Allotment.	.. 2,37,000.00	50,000.00	60,000.00	36,230.00	22,625.00	1,520.00	8,100.00	1,500.00	1,000.00
Expenditure.	.. 2,36,748.20	28,970.80	13,285.94	36,226.40	20,623.09	..	8,094.07	..	..
Surrender. ..	.. 251.80	1,029.20	46,714.06	3.60	2,001.91	1,520.00	5.93	1,500.00	1,000.00
12. *Chityal :*									
Allotment.	.. 30,661.00	7,000.00	5,000.00	..	..	..	8,403.00	1,500.00	1,000.00
Expenditure.	.. 30,660.32	3,361.20	1,149.55	..	..	..	8,402.64	..	..
Surrender	0.68	3,638.80	3,850.45	..	..	..	0.36	1,500.00	1,000.00

(1)	(2)	(3)	(4)	(5)	(6)	(7)	(8)	(9)	(10)	(11)
13.	[illegible] :									
	Allotment.	.. 3,25,289.00	65,000.00	40,000.00	72,732.00	42,300.00	4,320.00	8,000.00	1,500.00	1,000.00
	Expenditure.	.. 3,24,826.06	34,755.43	18,725.09	72,731.46	42,297.94	3,244.00	4,650.25	..	321.70
	Surrender. ..	.. 462.94	10,244.57	21,274.91	0.54	2.06	1,055.91	349.75	1,500.00	678.30
14.	[illegible] :									
	[illegible]	.. 5,31,549.00	1,00,000.00	80,000.00	15,400.00	8,280.00	2,210.00	8,000.00	1,500.0	1,000.00
	Expenditure.	.. 5,30,585.32	43,343.51	54,557.95	15,356.60	8,278.00	960.00	4,200.00	730.80	396.90
	Surrender. ..	.. 963.68	56,656.49	25,442.05	43.40	2.0	1,250.00	3,800.00	769.20	603.10

Annexure

Statement showing number of loan applications rejected Blockwise Rabi 1972-73 in Warangal District.

S. No.	Samithi	No. of applications rejected	Reasons
1.	Eturnagaram	2	
2.	Ghanpur	43	
3.	Gudur	38	
4.	Kodakondla	42	Mostly due to false applications and dispute of ownership of the land and due to default in repayment of earlier loans taken under short term loans.
5.	Janagaon	15	
6.	Wardhanapet	103	
7.	Hanumkonda	39	
8.	Chitiyal	79	
9.	Parkal	196	
10.	Cherial	54	
11	Malg	143	
12	Narsampet	105	
13.	Mahbubabad	590	
14.	Maripada	2140	
		3589	

NIZAMABAD DISTRICT

Statement showing allotment under short term loans for purchase of Fertilizers and Seeds during Rabi 1972-73. JAWAR AND MAIZE

S.No.	Name of P. S.	FERTILIZERS			SEEDS			PESTICIDES		No. of applications rejected	
		Allotment	Utilised	Balance Surrendered	Allotment	Utilised	Balance surrendered	Allotment	Utilised	Balance Surrendered	block wise and the reasons therefor
(1)	(2)	(3)	(4)	(5)	(6)	(7)	(8)	(9)	(10)	(11)	(12)
1.	Nizamabad ..	5 00 000	1 562.00	4 98 438.00	1 50 000.00	1 114.96	1 48 885.04	Nil	..	..	
2.	Armor ..	3 00 000	Nil	3 00 000.00	1 00 000.00	..	1 00 000.00	Nil	..	..	
3.	Yedapalli ..	7 00 000	1 44 012	5 55 988.00	2 50 000.00	24 504.60	2 25 495.40	..	Nil	..	
4.	Bheemagal ..	3 00 000	Nil	3 00 000.00	1 00 000.00	..	1 00 .000.0	Nil	..	..	
5.	Banswada ..	7 00 000	1 23 832.80	5 76 671.20	2 50 000.00	17 901.00	2 32 099.00	Nil	..	..	
6.	Yellareddy ..	3 90 000	67 152.70	3 22 847.30	1 50,000.00	13 070.84	1 36 929.16	10 000	936.21	9 063.79	
7.	Kamareddy ..	3 00 000	Nil	3 00 000.00	1 00 000.00	..	1 00 000.00	Nil	..	..	
8.	Domakonda ..	5 00 000	54 491.42	4 45 508.58	1 50 000.00	799.00	1 49 201.00	..	..	..	
9.	Madnoor ..	8 00 000	74 998.00	7 25 002.00	2 50 000.00	10 191.80	2 39 808.20	Nil	..	..	
					WHEAT AND PADDY.						
1.	Nizamabad ..	40 000	39 618.20	381.80	30 000.00	20 645.87	9 354.13	10 000	..	10 000.00	
2.	Armoor ..	35 000	33 630.51	1 369.49	20,000.00	1 020.00	18 980.00	5 000	..	5 000.00	
3.	Yedpalli	20,000	..	20,000.00	10 000.00	Nil	10,000.00	5 000	..	5 000.00	
4	Bheemgal ..	80 000	67668.43	12 331.37	20000.00	2 915.35	17 084.65	5 000	..	5 000.00	

(1)	(2)	(3)	(4)	(5)	(6)	(7)	(8)	(9)	(10)
5. Banswada ..	1 73 800	1 73 720.20	79.80	30 000.00	27 285.00	2 715.00	10 000	8 980.00	1 020.00	
6. Yellareddy ..	2,46 000	1.45 911.10	88.90	36 000.00	29 473.00	6 527.00	5 000	305.55	4 469.45	
7. Kamareddy ..	30,000	19 582.19	10,417.81	10 000.00	7 224.	2 776.00	5 000	..	5 000.00	
8. Domakonda ..	45,000	44 910.00	90.00	15,000.00	8 780.50	6,219.00	5 000	..	5 000.00	
9. Madnoor ..	20 000	8 921.00	11 079.00	10 000.00	1 444.59	8 555.41	5 000	..	5 000.00	
SUGARCANE.										
1. Nizamabad ..	15 900	12 894.60	3 005.40							

The Rabi season 1972-73 was a total failure. All the crops grown during this season have failed except which were grown under wells or under others dependable sources. Therefore the farmers were reluctent to come forth for the loan amounts. Therefore the surrenders were effected.

84—22

ADILABAD DISTRICT

STATEMENT SHOWING THE ALLOTMENT EXPENDITURE AND BALANCES UNDER RABI JOWAR CRASH PROGRAMME 1972-73.

S.No.	Name of P.S.	Allotment			Expenditure			Balance		
		Fertilizers	Seeds	Pesticides	Fertilizers	Seeds	Pesticides	Fertilizers	Seeds	Pesticides
1.	Adilabad ..	10,000.00	8,000.00	1,000.00	..	..	..	..	..	..
2.	Boath ..	5,000.00	2,000.00	1,000.00	..	..	..	..	..	..
3.	Utnoor ..	20,000.00	15,000.00	7,000.00	3,259.55	1,942.25	1,026.50	16,740.45	13,057.75	5,973.50
4.	Nirmal ..	25,000.00	15,000.00	1,000.00	..	..	..	..	..	..
5.	Mudhol ..	75,000.00	50,000.00	4,000.00	27,550.78	2,004.00	370.27	47,449.22	47,996.00	3,629.73
6.	Khanapur ..	75,000.00	50,000.00	5,000.00	19,723.16	3,461.80	2,745.09	55,274.84	46,538.20	2,255.00
7.	Luxettipet ..	1,00,000.00	75,000.00	64,000.00	2,48,687.63	56,062.09	25,891.54	1,312.37	18,937.91	38,108.46
8.	Chinnur ..	75,000.00	50,000.00	20,000.00	1,56,425.81	10,186.50	1,385.97	0.19	39,813.50	18,614.03
9.	Asifabad ..	50,000.00	25,000.00	5,000.00	14,971.76	4,112.47	895.84	35,028.24	20,887.53	4,104.16
10.	Wankidi ..	15,000.00	5,000.00	2,000.00	65.00	Nil	Nil	14,935.00	5,000.00	2,000.00
11.	Sirpur ..	50,000.00	25,000.00	10,000.00	13,545.64	5,803.53	Nil	36,454.36	19,196.47	10,000.00
12.	Non-Samithi	11,000.00	4,500.00	4,500.00	10,671.73	1,271.50	608.48	328.27	3,228.50	3,891.52

ADILABAD DISTRICT

STATEMENT SHOWING ALLOTMENT EXPENDITURE AND BALANCE UNDER RABI WHEAT CRASH PROGRAMME 1972-73.

S.No.	Name of P. S.	Allotment			Expenditure			Balance		
		Fertilizers	Seeds	Pesticides	Fertilizers	Seeds	Pesticides	Fertilizers	Seeds	Pesticides
1.	Adilabad	4 000.00	10 000.00	10 000.00	2 108.09	536.80	350.00	1 891.91	9 463.20	9 650.00
2.	Boath	5 000.00	5 000.00	1 000.00	4 049.14	..	440.49	950.86	5 000.00	559.51
3.	Utnoor	8 880.00	5 000.00	2 006.00	8 783.60	2 025.53	2 005.72	16.40	2 947.47	0.28
4.	Nirmal	20 000.00	10 000.00	1 000.00	19 502.57	6 019.94	..	497.43	3 980.06	1 000.00
5.	Mudhol	15 000.00	10 000.00	4 000.00	14 947.20	3 826.36	2 579.46	52.80	6 173.64	1 420.54
6.	Khanapur ..	10 000.00	10 000.00	5 000.00	6 425.78	4 325.50	228.75	3 574.22	5 674.50	4 771.25
7.	Luxettipet ..	30 000.00	20 000.00	20 000.00	27 642.79	2 956.30	..	2 357.21	17 043.70	20 000.00
8.	Chinnur	5 000.00	5 000.00	1 000.00	4 447.36	3 418.14	492.96	552.64	1 581.86	507.04
9.	Asifabad	10 000.00	10 000.00	1 000.00	3 627.94	1 419.14	169.24	6 372.06	8 580.86	830.76
10.	Sirpur	5 000.00	5 000.00	1 000.00	1 383.00	2 632.42	273.98	3 617.00	2 367.58	720 02
11.	Non-Samithi ..	6 500.00	10 000.00	4 000.00	6 335.55	1 591.34	..	164.45	8 408.66	4 000.00

MAHABOOBNAGAR

ANNEXURE-I

S. No.	Name of blocks.	Allotment.			Expenditure			Balance Surrendered		
		Fertilisers	Seeds	Pesticides	Fertilizers	Seeds	Pesticides	Fertilizers	Seeds	Pesticides
1.	Mahaboobnagar ..	67,956.48	10,000.00	15,000.00	67,956.48	7,072.68	6,333.00	Nil	2,927.92	8,667.00
2.	Jedcherla	40,000.00	7,000.00	5,000.00	26,819.50	3,978.48	3,798.75	13,180.50	3,021.52	1,201.25
3.	Shadnagar.. ..	65,586.95	8,237.60	10,000.00 5,843.55	65,586 95	8,237.60	15,843.55	..	.	..
4.	Kalwakurthy ..	1,00,269.71	9,318.84	10,000.00	1,00,269.12	9,318.84	4,347.54	40.59	..	5,652.46
5.	Amangal	53,088.74	7,000.00	5,000 00	53,088 74	2,096.00	3,203.00	..	..	5,652.46
6.	Makthal	4,00,000.00	75,000.00	4,000.00	3,73,081.38	5,932.75	2,771.96	26,918.62	4,904.00	1,797.00
7.	Kodangal	2,28,000.00	15,000.00	10,000.00 3,000.00	1,31,901.50	8,215.00	3,443.00	96,098.50	6,785.00	9,557.00
8.	Maddur	40,000.00	2,412.00	1,000.00	39,997.75	2,412.00	300.00	2.25	..	700.00
9.	Wanaparthy ..	20,000.00	10,000.00	5,000.00	..	..	..	20,000.00	10,000.00	5,000.00
10.	Nagarkurnool ..	46,420.00	11,690.00	15,000.00 2,290.00	45,943.40	4,515.80	4,495.00	4,76.60	7,174.20	12,795.00
11.	Bijnapally ..	40,000.00	10,000.00	10,000.00	39,995.11	3,266.70	5,067.58	4.89	6,733.30	4,932.42
12.	Adwampet ..	1,00,000.00	20,000.00	50,000.00	20,322.60	3,957.38	4,666.82	79,677.50	16,402 62	45,333.18

(1)	(2)	(3)	(4)	(5)	(6)	(7)	(8)	(9)	(10)	(11)
13.	Kollapur ..	2,95,480.00	55,670.00	50,000.00 6,387.00	2,27,963.00	15,626.55	18,520.10	67,517.00	40,043.45	37,866.90
14.	Atmakur ..	1,50,000.00	30,000.00	18,000.00	72,131.28	10,324.53	6,212.25	77,868.72	19,675.47	11,787.75
15.	Gadwal ..	1,50,000.00	50,000.00	1,00,000.00	74,023.20	6,234.66	3,588.80	75,976.80	43,765.34	96,411.20
16.	Manopad ..	1,00,000.00	20,000.00	30,000.00	..	..	..	1,00,000.00	20,000.00	30,000.00
17.	Spl. A.D.A. Alampur	3,00,000.00	80,000.00	1,39,679.45	76,883.93	9,385.81	8,524.50	2,23,116.07	70,614.19	1,31,154.95
	Non-Samithi Area	21,96,801.88	4,21,328.44	4,95,200.00	14,15,963.94	1,00,214.18	91,115.85	7,80,837.94	3,21,114.26	4,04,084.15
1.	Gadwal ..	6,000.00	1,500.00	800.00	..	..	..	6,000.00	1,500.00	800.00
2.	M. Nagar ..	4,000.00	2,000.00	2,000.00	1,208.09	339.54	325.00	2,791.91	1,660.46	1,675.00
3.	Narayapet	20,000.00	5,000.00	2,000.00	12,132.18	170.00	1,466.30	7,867.82	4,830.00	544.70
	Total	30,000.00	8,500.00	4,800.00	13,340.27	509.54	1,791.30	16,659.73	7,990.46	3,008.70
	Grand Total	22,26,801.88	4,29,828.44	5,00,000.00	14,29,304.21	1,00,723.72	92,907.15	7,97,797.67	3,29,104.72	4,07,092.85

ANNEXURE—II

MAHABOOBNAGAR DISTRICT.

Statement showing the allotment of expenditure and balance surrendered towards Short Term Loans for Rabi Rice 1972—73

(Rupees in thousands)

Sl. No.	Name of the Panchayati Samithi.	Allotment			Expenditure			Balance surrendered		
		Fertilisers	Seeds	Pesticides	Fertilizers	Seeds	Pesticides	Fertilizers	Seeds	Pesticides
(1)	(2)	(3)	(4)	(5)	(6)	(7)	(8)	(9)	(10)	(11)
1.	Mahboobnagar	40,445.00	23,555.00	16,000.00	40,445.00	9,586.54	5,242.00	..	13,868.46	10,758.00
2.	Jedcherla	75,474.00	479.12	5,046.88	75,474.00	479.12	..	..	..	5,046.88
3.	Shadnagar.. ..	40,534.43	23,465.57	16,000.00	40,534.43	4,898.65	5,469.00	..	18,475.92	10,531.00
4.	Kalwakurthy ..	86,600.00	..	..	83,897.33	..	..	2,702.67	..	..
5.	Amangal ..	54,956.79	..	5,043.21	54,956.79	..	..	..	..	5,043.21
6.	Kodangal	34,241.76	13,758.24	12,000.00	34,241.76	387.00	1,690.97	..	13,371.24	10,309.03
7.	Maddur	44,723.81	4,902.62	373.57	39,505.21	753.86	373.57	5,218.60	4,148.76	..
8.	Wanaparthy ..	37,379.53	18,620.47	14,000.00	37,379.53	4,252.00	8,058.89	..	14,368.47	5,941.11
9.	Nagarkurnool ..	53,995.69	1,475.00	4,529.31	53,995.69	1,475.00	2,470.00	..	..	2,059.31
10.	Bijnapally ..	47,827.33	..	2,172.67	47,827.33	..	644.30	..	..	1,528.37
11.	Achampet ..	25,000.00	15,000.00	10,000.00	17,128.35	..	598.57	7,871.65	15,000.00	8,401.43
12.	Atmakur ..	36,866.01	11,133.99	12,000.00	36,866.01	..	527.92	..	11'133.99	11,72.08

1	2	3	4	5	6	7	8	9	10	11
13.	Kollapur	40,000.00	24,000.00	16,000.00	33,118.50	29.80	..	6,881.50	23,970.20	16,000.00
14.	Gadwal	20,000.00	12,000.00	8,000.00	16,397.70	1,115.58	4,767.00	3,602.30	10,884.42	3,233.00
15.	Manopad ..	40,000.00	24,000.00	16,000.00	36,265.00	2,624.95	11,070.00	3,735.00	21,375.05	4,930.00
	Total ..	6,78,044.35	1,72,790.01	1,49,165.64	6,48,032.63	25,593.50	40,912.22	30,011.72	1,47,196.51	1,08,253.42

£

ANNEXURE III.

MAHABOOBNAGAR DISTRICT.

Statement showing the allotments, expenditure and balance to be surrendered under Short Term Loans for purchase of Fertilizers, Seeds and Pesticides under Rabi Wheat Programme 1972-73.

S. No.	Name of the Panchayati Samithi	Amount allotted			Actual expenditure			Amount surrendered		
		Fertilizers	Seeds	Pesticides	Fertilizers	Seeds	Pesticides	Fertilizers	Seeds	Pesticides
(1)	(2)	(3)	(4)	(5)	(6)	(7)	(8)	(9)	(10)	(11)
1	Mahboobnagar ..	10,528.47	9,471.53	1,500.00	10,528.47	5,171.94	1,350.00	Nil	4,299.59	150.00
2	Jadcharla ..	12,505.00	9,495.00	3,000.00	12,505.00	4,903.49	1,469.00	Nil	4,591.51	1,53.00
3	Shadnagar ..	25,316.61	29,683.39	40,000.00	25,916.61	14,849.02	4,690.00	Nil	14,834.37	35,309.96
4	Kalwakurthi ..	20,166.24	21,833.76	15,500.00	20,166.24	10,319.71	1,630.00	Nil	11,514.05	13,870.00
5	Amangal ..	22,219.93	17,780.07	11,000.00	22,219.93	6,107.00	260.00	Nil	11,673.07	10,740.00
6	Makthal ..	10,000.00	18,000.00	9,000.00	6,045.00	1,207.88	701.50	3,955.00	16,792.12	8,298.50
7	Kodangal ..	6,000.00	14,000.00	3,000.00	5,981.50	5,676.00	537.25	18.50	8,324.00	2,452.75
8	Maddur ..	6,000.00	10,000.00	1,500.00	5,936.54	2,528.00	..	63.46	7,472.00	1,500.00
9	Wanaparthy ..	4,000.00	6,000.00	3,000.00	3,839.06	2,930.50	566.61	160.94	3,089.05	2,433.00
10	Nagarkurnool ..	4,000.00	6,000.00	3,000.00	3,872.35	2,027.79	315.00	127.65	3,972.21	2,685.00
11	Bijnapally ..	3,000.00	6,000.00	3,000.00	3,000.00	4,577.10	2,200.00	Nil	1,422.90	800.00

(1)	(2)	(3)	(4)			(7)	8	9	01
12. Achampet ..	2,000.00	3,000.00	1,500.00	2,000.00	1,879.00	439.34	Nil	1,121.00	1,060.66
13. Kollapur ..	4,000.00	6,000.00	3,000.00	3,992.55	2,700.00	518.79	7.45	3,300.00	2,481.2
14. Atmakur ..	14,589.51	13,410.43	9,000.00	14,589.57	1484.85	959.38	Nil	8,925.58	8,040.62
15. Gadwal ..	3,000.00	4,000.00	2,000.00	2,989.71	2,510.20	538.65	10.29	1,489.80	1,461.35
16. Maniopad ..	6,000.00	10,000.00	5,000.00	5,838.60	2,359.80	723.36	161.40	7,640.20	4,276.64
17. Spl. A.D.A. Alampur ..	14,000.00	20,000.00	10,000.00	13,828.02	6,326.94	1,649.66	181.98	13,673.06	8,350.34
Total ..	1,67,325.82	2,04,674.18	124,000.00	1,61,639.15	80,559.22	18,542.58	5,686.67	1,24,114.96	1,05,457.42
NON SAMITHI AND MUNICIPAL AREAS									
18. Gadwal (Municipality	1,000.00	2,000.00	1,000.00	580.00	331.20	75.60	420.00	1,668.80	924.40
Grand Total ..	1,68,325.82	2,06,674.18	1,25,000.00	1,62,219.15	80,890.42	18,618.18	6,106.67	1,25,783.76	1,06,381.82

ANNEXURE – IV.

(Mahboobnagar District.)

S. No.	Name of the Samithi.	No. of applications rejected.	Reasons for rejection.
1.	Mahboobnagar.	Nil	—
2.	Jadcherla.	21	Late receipt of applications in-complete formalities and having no irrigation sources
3.	Kalwakurthy.	296	Due to lapse of prescribed time.
4.	Shadnagar.	72	Due to non-pattadars for want of no dues certificates for want of irrigation facilities.
5.	Kodangal.	4	The cultivators filed to claim the loan.
6.	Amangal.	Nil	—
7.	Maddur.	30	Applications did not turn up within the time.
8.	Wanaparthy.	Nil	—
9.	Nagarkurnool	Nil	—
10.	Bijnaparly.	Nil	—
11.	Achampet.	5	Due to incomplete information and non-eligibility and due to provision dues.
12.	Atmakur.	Nil	—
13	Kolapur.	592	Forwant of surirtes signatures loans failed to receive order slips.
14.	Gadwal.	251	Due to short of seed.
15.	Manopad.	61	Due to failure of monsoon.
16.	Spl. A.D.A Alampur.	8	One applicant was defaulter.
		1340	applications were not having title or possession of land.

KARIMNAGAR DISTRICT

STATEMENT SHOWING THE RELEASES MADE TO PANCHAYAT SAMITHI DURING RABI 1972-73 FOR JOWAR, RICE, WHEAT AND MAIZ UNDER RABI CRASH PROGRAMME

S. No.	Name of the Panchayati Samithi.	JOWAR			PADDY			WHEAT			MAIZ
		Fertilizers	Seeds	Pesticides	Fertilizers	Seeds	Pesticides	Fertilizers	Seeds	Pesticides	Fertilizers
(1)	(2)	(3)	(4)	(5)	(6)	(7)	(8)	(9)	(10)	(11)	(12)
1.	P. S., Karimnagar ..	3,00,000	1,00,000	..	2,25,000	24,000	16,000	26,150	10,700	4,100	85,000
2.	P. S., Gangadhara ..	3,00,000	1,00,000	..	1,72,000	25,982	14,400	61,861	20,000	3,700	85,000
3.	P. S., Husnabad	3,00,000	1,00,000	..	1,10,000	18,000	12,000	42,325	16,000	3,700	60,000
4.	P. S., Bheempalli	3,00,000	1,00,000	..	1,43,000	20,400	13,600	83,351	20,700	3,000	67,000
5.	P. S., Sultanabad	3,00,000	1,00,000	..	48,000	14,400	9,600	16,600	8,700	2,500	37,500
6.	P. S., Peddapally	3,00,000	1,00,000	..	40,000	12,000	8,000	17,095	9,000	3,700	37,500
7.	P. S., Husnabad	3,00,000	1,00,000	..	1,12,000	18,600	12,400	37,095	15,084	3,700	1,02,000
8.	P. S., Manthena	3,00,000	1,00,000	..	20,000	6,000	4,000	20,800	14,700	2,500	48,300
9.	P. S., Mahadevpur	3,00,000	1,00,000	..	16,000	1,800	1,200	17,400	11,000	500	48,300
10.	P. S. Jagtial	3,21,780	1,00,000	..	1,14,000	24,000	16,000	21,000	11,400	4,500	45,000

(1)	2		3	4	5	6	7	8	9	10	11	12
11.	P. S., Mallial	..	3,00,000	1,00,000	..	60,000	12,000	8,000	17,950	9,000	3,700	37,500
12.	P. S., Sircilla	..	3,00,000	1,00,000	..	1,90,000	42,000	28,000	23,650	10,700	4,100	52,500
13.	P. S., Vemulawada	..	3,00,000	1,00,000	..	1,80,000	24,000	16,000	22,850	10,700	4,100	73,300
14.	P. S., Metpally	..	3,00,000	1,00,000	..	2,04,000	61,200	40,300	22,000	15,700	6,700	37,500
		Total	.. 42,21,780	14,00,000	..	16,34,000	3,04,290	2,00,000	4,31,782	1,83,084	50,500	8,16,400

STATEMENT SHOWING THE DETAIL EXPENDITURE INCURRED ALL PANCHAYAT SAMITHIS AND INCLUDING BLOCK OF P.S. SULTANABAD DURING RABI 1972-73 I.E. RABI CRASH" PROGRAMME FOR JOWAR, PADDY, WHEAT AND MAIZE.

S. No.	Name of the Panchayati Samithi	JOWAR				PADDY			
		Fertilizers	Seeds	Pesticides	Total	Fertilizers	Seeds	Pesticides	Total
(1)	(2)	(3)	(4)	(5)	(6)	(7)	(8)	(9)	(10)
1.	Karimnagar	..	823.50	..	823.50	1,82,511.46	827.04	..	1,83,038.50
2.	Gangadhara	2,17,290.59	23,060.25	6,926.00	2,47,286.84	1,21,801.91	25,891.51	..	1,47,695.42
3.	Husnabad	83,448.00	10,145.50	3,477.00	97,070.50	1,05,565.00	2,723.80	7,165.00	1,15,453.80
4.	Huzurabad	1,20,182.00	12,383.81	3,296.88	1,35,863.59	99,240.00	..	9,270.00	1,08,510.00
5.	Bhimadevarapalli	1,97,840.00	25,338.00	5,690.00	2,28,868.00	1,37,924.00	13,710.00	13,491.00	1,65,125.00
6.	Reddapalli	71,161.25	11,389.80	1,736.00	84,287.05	22,169.81	100.00	..	22,269.81
7.	Manthani	1,18,233.60	18,504.75	9,548.00	1,46,286.35	17,621.85	..	772.38	18,394.03
8.	Mahadevapur	41,153.40	8,025.80	3,345.00	52,524.20	5,980.00	..	500.00	6,480.00
9.	Jagtial	1,14,932.41	12,513.20	8,666.00	1,36,111.61	1,15,732.65	8,112.27	..	1,21,814.52
10.	Mallial	63,730.20	11,896.50	9,478.00	85,104.70	37,321.52	4,190.17	..	41,511.69
11.	Sircilla	..	610.50	484.00	1,094.50	91,894.85	..	..	91,894.85
12.	Vemulawada	22,520.00	1,468.50	1,372.00	25,360.50	1,42,683.40	6,482.40	3,945.00	1,53,110.80
13.	Sultanabad	75,376.40	11,665.00	5,877.50	92,918.90	..	..	..	16,540.84
14.	Metpally	—	—	..	..	1,12,789.20	480.00		1,13,269.20
	Total:	11,25,868.55	1,47,825.11	59,886.38	13,33,580.04	11,91,235.65	62,217.19	35,143.38	12,86,596.22

(1) (2)	(11)	(12)	(13)	(14)	(15)	(16)	(17)	Remarks
1. Karimnagar	22,627.00	5,325.00	1,875.00	29,827.00	70,309.85	70,309.85	2,83,998.85	
2. Gangadhara	61,860.92	19,812.50	..	81,675.42	..	..	4,76,633.68	
3 Husunabad	42,325.00	15,672.00	..	57,597.00	58,735.00	58,735.00	3,29,256.30	
4 Huzurabad	37,095.00	15,085.00	..	52,178.00	1,01,710.00	1,01,710.00	3,98,261.39	
5 Bhimdevarapalli	77,791.00	19,387.00	2,990.00	1,00,168.00	66,910.00	66,910.00	5,61,071.00	
6 Peddapalli	6,499.16	8,086.60	..	14,579.16	8,484.79	8,484.79	1,29,620.81	
7 Manthani	19,184.83	10,275.30	..	29,460.13	19,344.19	19,344.19	2,13,484.90	
8 Mahadevapur	17,400.00	8,934.50	500.00	26,834.50	22,467.00	22,467.00	1,08,305.70	
9 Jagtial	21,783.70	9,300.00	..	30,873.70	44,895.97	44,895.97	3,33,726.20	
10 Mallial	17,946.48	4,922.61	..	22,869.09	37,476.84	37,476.84	1,86,962 32	
11. Sirsilla	25,631.85	7,595.40	..	31,250.86	52,496.00	52,495.00	1,76,714.61	
12. Vemulawada.	22,840.66	7,560.00	280.00	30,680,66	44,357.75	44,375.75	2,53,509.71	
13- Sultanabad.	16,540.84	6,600.00	..	23,160.84	34,686.18	34,685.18	1,50,764.92	
14. Metpally.	8,686.45	6,772,94	..	15,465.37	..	..	1,28,734,57	
Total	3,96,232.88	1,41,119,25	5,645.00	5,46,997.13	5.61,871,58	5,61,371,57	37,31,044,96	

KHAMMAM DISTRICT.

STATEMENT SHOWING THE BLOCK-WISE ALLOTMENT, EXPENDITURE AND SURRENDERS UNDER SHORT TERM LOANS FOR THE PURCHASE OF SEEDS, FERTILIZERS AND PESTICIDES FOR RABI 1972-73.

S. No.	Name of the Samithi	ALLOTMENTS RELEASES 66		EXPENDITURE		SURRENDERS		Remarks
		Rabi Jowar	*Wheat, etc.*	*Rabi Jowar*	*Wheat, etc.*	*Rabi Jowar*	*Wheat, etc.*	
(1)	(2)	(3)	(4)	(5)	(6)	(7)	(8)	(9)
1.	Khammam	15,50,000.00	19,600.00	14,16,477.52	18,000.00	1,03,522.48	1,600.00	
2.	Tirumalayapalem ..	18,35,000.00	66,900.00	15,00,313.00	62,000.00	3,34,687.00	4,900.00	
3.	Madhira	13,25,000.00	29,000.00	10,52,301.58	29,000.00	2,72,698.42	..	
4.	Kallur	6,05,000.00	1,88,000.00	5,61,794.57	1,68,698.00	43,205.43	19,302.00	
5.	Yellandu	3,02,000.00	63,000.00	1,23,090.91	60,000.00	1,78,909.09	3,000.00	
6.	Sudimalla	1,51,000.00	27,000.00	88,598.64	20,000.00	62,401.36	7,000.00	
7.	Aswaraopet	1,51,000.00	1,30,000.00	75,709.85	98,207.31	75,290.15	31,792.69	
8.	Kothagudem ..	7,05,000.00	6,000.00	90,808.96	3,000.00	6,14,191.04	3,000.00	
9.	Burgampad	17,40,000.00	..	7,48,202.51	..	9,91,797.49	..	
10.	Bhadrachalam ..	3,02,000.00	42,000.00	1,64,305.13	40,000.00	1,37,694.87	2,000.00	
11.	Venkatapuram ..	1,92,000.00	6,000.00	1,60,564.36	6,000.00	41,435.64	..	
12.	Kunavaram	3,05 000.00	9.000.00	1,30,183.29	7,000.00	1,74,816.71	2,000.00	
13.	Varamachandrapuram ..	1,51,000.00	6,000.00	8,845.30	1,000.00	1,42,154.70	5,000.00	
	Total ..	93,14,000.00	5,92,500.00	61,51,195.62	5,12,905.31	31,62,804.38	79,594.69	

NALGONDA DISTRICT.

STATEMENT SHOWING THE AMOUNTS ALLOTTED AMOUNTS UTILISED AND AMOUNTS SURRENDERED UNDER SHORT TERM LOAN FOR FERTILISERS FOR RABI JOWAR PROGRAMME 1972-73.

S No.	Name of the Samithi.	Amount Allotted	Amount Utilised	Amount Surrendered.
I.	Nalgonda Division :			
	Eligible Samithis			
1.	Alair	2,00,000.00	1,82,437.00	17,563.00
2.	Mothkur	4,00,000.00	4,00,000.00	..
	Non-Eligible Samithi.			
3.	Nalgonda	4,00,000.00	3,43,294.65	56,705.3
4.	Nakrekal	6,14,856.75	6,14,856.75	..
5.	Mungola	1,17,200.00	1,17,084.34	115.66
6.	Ramannapet	1,33,522.00	1,22,522.00	..
7.	Bhongir	1,00,000.00	24,003.00	75,997.00
II.	Miryalgudem Division :			
	Eligible Samithis			
8.	Miryalguda	9,00,000.00	1,29,945.00	7,70,055.00
9.	Huzurnagar	9,00,000.00	3,59,886.00	5,40,114.00
10.	Kodad	5,00,000.00	4,95,670.00	4,330.00
	Non-Eligible Samithi			
11.	Peddavoora	2,00,000.00	1,95,361.19	4,638.81
12.	Devarkonda	1,00,000.00	77,539.86	22,460.14
13.	Chintapalli	1,02,510.00	1,02,510.00	..
14.	Suryapet	4,00,000.00	1,97,234.36	2,02,765.64
15.	Nagaram	1,00,000.00	62,123.79	37,876.21
	Total	51,68,088.75	34,35,467.93	17,32,620.82

NALGONDA DISTRICT.

STATEMENT SHOWING THE AMOUNTS ALLOTTED, AMOUNTS UTILISED AND AMOUNTS SURRENDERED UNDER SHORT TERM LOANS FOR SEEDS FOR RABI JOWAR PROGRAMME—1972-73.

S.No.	Name of the Samithi	Amount Allotted	Amount Utilised	Amount Surrendered
(1)	(2)	(3)	(4)	(5)
I.	Nalgonda Division : ..			
	Eligible Samithi			
1.	Alair	1,00,000.00	7,908.00	92,092.00
2.	Mothkur	1,00,000.00	12,045.48	87,654.52
	Non-Eligible Samithi			
3.	Nalgonda	30,000.00	3,888.080	26,112.00
4.	Nakrekal	50,000.00	11,854.00	38,146.00

1	2	3	4	5
5.	Mungode	30,000.00	4,569.05	25,430.95
6.	Ramannapet	40,000.00	3,856.00	36,144.00
7.	Bhongir	50,000.00	..	50,000.00
II.	Miryalguda Division :			
	Eligible Samithi			
8.	Miryalguda	2,00,000.00	150.00	1,99,850.00
9.	Huzurnagar	2,00,000.00	12,668.00	1,87,332.00
10.	Kodad	2,00,000.00	6,131.40	1,93,868.60
	Non-Eligible Samithi			
11.	Peddavoora	1,00,000.00	47,980.00	52,020.00
12.	Devarkonda	50,000.00	4,376.00	45,624.00
13.	Chintapalli	50,000.00	6,732.15	43,267.85
14.	Suryapet	1,00,000.00	57,117.82	42,882.18
15.	Nageram	1,00,000.00	8,033.00	91,967.00
	Total ..	14,00,000.00	1,87,608.90	12,12,391.10

NALGONDA DISTRICT

STATEMENT SHOWING THE AMOUNTS ALLOTTED, AMOUNTS UTILISED UNDER SHORT TERM LOANS FOR PESTICIDES DURING RABI JOWAR PROGRAMME 1972-73.

S.No.	*Name of the Samithi*	*Amount Allotted*	*Amount Utilised*	*Amount Surrendered*
1.	Nalgonda Division :			
	Eligible Samithi			
	1. Mothkur	743.04	743.04	..
	Non-Eligible Samith			
	2. Mungode	1,270.75	1,270.75	..
	3. Ramannapet	2,051.00	2,051.00	..
II.	Miryalguda Division :			
	Eligible Samithi			
	4. Miryalguda	6,300.00	6,300.00	..
	Non-Eligible Samithi			
	5. Nagaram	750.00	750.00	..
	Total ..	11,114.79	11,114.79	..

STATEMENT SHOWING THE AMOUNTS ALLOTTED, AMOUNTS UTILISED AND AMOUNTS SURRENDERED UNDER SHORT TERM LOANS FOR FERTILISERS FOR WHEAT CROP DURING 1972-73.

S.No.	*Name of the Samithi*	*Amount Allotted*	*Amount Utilised*	*Amount Surrendered*
I.	Nalgonda Division :			
	Eligible Samithis			
	1. Alair	4,200.00	..	4,200.00
	2. Mothkur	6,200.00	6,200.00	..

(1)	(2)	(3)	(4)	(5)
	Non-Eligible Samithis			
3.	Nalgonda	4,200.00	..	4,200.00
4.	Mungode	52,200.00	13,391.22	38,808.78
5.	Nakrekal	3,200.00	2,000.00	1,200.00
6.	Ramannapet	4,200.00	4,200.00	..
7.	Bhongir	2,200.00	..	2,200.00
II.	Miryalguda Division :			
8.	Miryalguda	3,000.00	2,750.00	250.00
9.	Huzurnagar	1,000.00	1,000.00	..
10.	Kodad	1,000.00	..	1,000.00
	Non-Eligible Samithi			
11.	Peddavoora	1,000.00	..	1,000.00
12.	Deverkonda	1,200.00	..	1,200.00
13.	Chintapalli	4,200.00	4,192.00	8.00
14.	Suryapet	88,000.00	74,305.24	6,694.76
15.	Nagaram	86,200.00	83,252.60	2,947.50
	Total ..	2,55,000.00	1,91,291.06	63,708.94

NALGONDA DISTRICT

STATEMENT SHOWING THE AMOUNTS ALLOTTED, AMOUNTS UTILISED AND AMOUNTS SURRENDERED UNDER SHORT TERM LOANS FOR WHEAT SEED DURING RABI TABI 1972-731

S.No.	*Name of the Samithi*	*Amount Allotted*	*Amount Utilised*	*Amount Surrendered*
I.	Nalgonda Division :			
	Eligible Samithi			
1.	Alair	6,300.00	2,251.00	4,049.00
2.	Mothkur	6,300.00	6,300.00	..
	Non-Eligible Samithis			
3.	Nalgonda	6,300.00	..	6,300.00
4.	Nakrekal	5,000.00	1,600.00	3,405.00
5.	Mungoda	30,926.20	4,137.60	26,780.60
6.	Ramannapet	8,873.80	8,873.80	..
7.	Bhongir	6,300.00	..	6,300.00
II.	Miryalguda Division :			
	Eligible Samithi			
8.	Miryalguda	4,000.00	..	4,000.00
9.	Huzurnagar	1,300.00	600.00	700.00
10.	Kodad	1,677.00	1,677.00	..
	Non-Eligible Samithis			
11.	Peddavoora	1,300.00	..	1,300.00
12.	Deverkonda	1,523.00	..	1,523.00
13.	Chintapalli	6,300.00	145.92	6,154.08
14.	Suryapet	32,000.00	20,951.22	11,048.78
15.	Nagaram	39,400.00	21,177.00	18,223.00
	Total ..	1,57,500.00	67,713.54	89,786.46

STATEMENT SHOWING THE AMOUNTS ALLOTTED, AMOUNTS UTILISED AND AMOUNTS SURRENDERED UNDER SHORT TERM LOANS FOR PESTICIDES FOR WHEAT DURING RABI TABI 1972-73.

S.No.	Name of the Samithi	Amount Allotted	Amount Utilised	Amount Surrendered
I.	Nalgonda Division :			
	Eligible Samithi,			
1.	Alair	3,500.00	..	3,500.00
2.	Mothkur	3,500.00	..	3,500.00
	Non-Eligible Samithis			
3.	Nalgonda	3,500.00	..	3,500.00
4.	Nakrekal	2,500.00	..	2,500.00
5.	Mungode	1,500.00	..	1,500.00
6.	Ramannapet	3,500.00	..	3,500.00
7.	Bhongir	3,500.00	..	3,500.00
II.	Miryalguda Division			
	Eligible Samithis			
8.	Miryalguda	2,500.00	..	2,500.00
9.	Huzurnagar	1,000.00	..	1,000.00
10.	Kodad	1,000.00	..	1,000.00
	Non-Eligible Samithis			
11.	Peddavoora	1,000.00	..	1,000.00
12.	Deverkonda	1,000.00	..	1,000.00
13.	Chintapalli	3,500.00	1,703.46	1,796.54
14.	Suryapet	1,000.00	314.72	675.28
15.	Nagaram	5,000.00	4,049.58	950.42
	Total ..	37,500.00	6,067.76	31,432.24

NALGONDA DISTRICT

STATEMENT SHOWING AMOUNTS ALLOTTED, AMOUNTS UTILISED AND AMOUNTS SURRENDERED UNDER SHORT TERM LOANS FOR FERTILISERS FOR PADDY DURING TABI 1972-73.

S.No.	Name of the Samithi	Amount Allotted	Amount Utilised	Amount Surrendered.
I.	Nalgonda Division :			
	Eligible Samithi			
1.	Alair	31,200.00	12,156.00	19,044.00
2.	Mothkur	32,000.00	26,985.60	5,014.40
	Non-Eligible Samithis			
3.	Nalgonda	38,000.00	..	38,000.00
4.	Nakrekal	44,000.00	43,960.00	40.00
5.	Mungode	32,000.00	..	32,000.00
6.	Ramannapet	34,000.00	4,710.41	29,289.59
7.	Bhongir	34,000.00	..	34,000.00
II.	Miryalguda Division :			
	Eligible Samithis			
8.	Miryalguda	1,40,000.00	1,06,269.20	33,730.80
9.	Huzurnagar	90,000.00	90,000.00	..
10.	Kodad	90,000.00	47,390.00	42,610.00
	Non-Eligible Samithis			
11.	Peddavoora	74,000.00	44,540.00	29,460.00
12.	Devarkonda	30,782.38	..	30,782.38
13.	Chintapalli	40,017.62	40,017.62	..
14.	Suryapet	42,000.00	..	42,000.00
15.	Nagaram	38,000.00	12,865.94	25,134.06
	Total ..	7,90,000.00	4,28,894.77	3,61,105.23

NALGONDA DISTRICT.

STATEMENT SHOWING THE AMOUNTS ALLOTTED, AMOUNTS UTILISED AND AMOUNTS SURRENDERED SHORT TERM LOANS FOR SEEDS RABI/TABI 1972-73.

S.No.	Name of the Samithi	Amount Allotted	Amount utilised	Amount Surrednered
I.	Nalgonda Division :			
	Eligible Samithis			
1.	Alair	1,000.00	..	1,000.00
2.	Mothkur	1,500.00	..	1,500.00
	Non-Eligible Samithis			
3.	Nalgonda	5,000.00	..	5,000.00
4.	Nakrekal	3,000.00	..	3,000.00
5.	Mungode	1,500.00	..	1,500.00
6.	Ramannapet	2,500.00	..	2,500.00
7.	Bhongir	2,500.00	..	2,500.00
II.	Miryalgudem Division :			
	Eligible Samithis			
8.	Miryalguda	66,000.00	..	66,000.00
9.	Huzurnagar	43,600.00	..	43,600.00
10.	Kodad	43,500.00	4,120.00	39,380.00
	Non-Eligible Samithis			
11.	Peddavoora	20,400.00	6,600.00	13,800.00
12.	Devarkonda	2,000.00	..	2,000.00
13.	Chintapalli	5,000.00	..	5,000.00
14.	Suryapet	7,500.00	..	7,500.00
15.	Nagaram	5,000.00	170.40	4,829.60
	Total	2,10,000.00	10,890.40	1,99,109.60

STATEMENT SHOWING THE AMOUNTS ALLOTTED AMOUNTS UTILISED AND AMOUNTS SURRENDERE UNDER SHORT TERM LOANS FOR PESTICIDES FOR PADDY DURING RABI/TABI 1972-73

S.No.	Name of the Samithi	Amount allotted	Amount utilised	Amount surrendered
I.	Nalgonda Division :			
	Eligible Samithis			
1.	Alair	2,000.00	..	2,000.00
2.	Mothkur	2,000.00	..	2,000.00
	Non-Eligible Samithis			
3.	Nalgonda	5,000.00	..	5,000.00
4.	Nakrekal	3,000.00	3,000.00	..
5.	Mungode	2,000.00	..	2,000.00
6.	Ramannapet	3,000.00	..	3,000.00
7.	Bhongir	3,000.00	..	3,000.00
II.	Miryalguda Division :			
	Eligible Samithis			
8.	Miryalguda	40,000.00	2,240.00	37,760.00
9.	Huzurnagar	50,000.00	2,250.00	47,750.00
10.	Kodad	50,000.00	5,280.00	44,720.00
	Non-Eligible Samithis ..			
11.	Peddavoora	23,000.00	1,975.00	21,025.00
12.	Devarkonda	2,000.00	..	2,000.00
13.	Chintapalli	4,000.00	2,046.10	953.90
14.	Suryapet	7,000.00	..	7,000.00
15.	Nagaram	4,000.00	368.25	3,631.75
	Total ..	2,00,000.00	18,159.35	1,81,840.65

MEDAK DISTRICT

STATEMENT SHOWING THE AMOUNTS ALLOTTED TO EACH BLOCK, AMOUNT SPENT AND SURRENDERS UNDER RABI CRASH PROGRAMME IN MEDAK DISTRICT.

S. No.	*Name of the Panchayat Samithi Block.*	*Amount allotment under Jowar, maize, wheat and paddy during Rabi Crash Programme 1972-73.*	*Amount spent.*	*Amount surrendered.*	*Amount lapsed.*	*No. of applications rejected.*	*Supplementary information if any.*	*Remarks.*
(1)	(2)	(3)	(4)	(5)	(6)	(7)	(8)	(9)
1.	P. S. Block, Patancheru	8,36,700	3,23,605.00	5,13,095.00	..	59	..	Due to defective applications.
2.	Jogipet	9,97,000	2,01,854.00	7,95,146.00	..	..	..	..
3.	Narayankhed	3,89,200	62,164.71	3,27,035.29	..	..	..	..
4.	Medak	2,72,100	72,527.67	1,99,572.33	..	9	..	Applicants were defaulters.
5.	Ramayanpet	1,98,000	68,394.94	1,29,105.06	..	..	..	..
6	Dubbak	3,05,850	33,784.15	2,72,065.85	..	27	..	Due to defective loan applications.
7.	Siddipet	2,82250	36719.65	2 45 530.35	..	—		
8.	Gajwel ..	3 70 900	39 143.45	3 31 7 56 55	—	12		
9.	Narsapur —	5 91 500	78 100.66	5 13 399.34	—	83		
10.	Zaheerabad —	6 80 633	6 65 041.21	25 581.79	—	500		For want of certificate of VOs and VDOs and due to incomplete applications.
						721		

Reasons for Surrenders: Due to failure of monsoon the area covered under paddy, jowa, wheat and maize was less.

Amount Allotted for Maintenance of Ramappa Lake Channels of Mulug Taluk.

141—

4877-Q-Sri Santosh Chakravarthi:—Will the Minister for Medium Irrigation be pleased to state:

(a) the amount allotted for maintenance of Ramappa lake Channels of Mulug Taluk, Warangal District;

(b) whether the water charge is levied as per the Government orders at the rate of Rs. 6 (Six) per acres;

(c) whether there are representations from cultivators to the District Officers to the effect that the water is not flowing in the channels and that as a result the crops are being affected?

A.—

(a) An amount of Rs. 12,28,500 has been allotted for Warangal District for 1976-77 under Non-Plan M. H. 308 M. I. (f) other Minor Irrigation works(i)Minor Irrigation tanks-17 Maintenance-Ordinary repairs". In addition to this, an amount of Rs. 28,800/- has been allotted during 1976-77 for the maintenance of the Ramappa Lake and Channels in Warangal District under the control of Chief Engineer Medium Irrigation & Designs.

(b) The rate of Rs. 8 per acre being charged on the lands under Ramappa Lake is a settlement rate plus the increase made under A.P.L.R. (E) Ac, 1967. Consequent upon the enactment of A.P.L.R. Additional Wet Assessment) Act, 1975 with effect from 1-7-1974, this rate was enhanced by 100% and the present rate is Rs. 16/- per acre.

(c) No, Sir.

Drinking Water Provided to Certain Village in Visakhapatnam Under National Extension Service Programme

142—

*5185Q.-Sri P. Sanyasi Rao:—Will the Minister for Panchayati Raj be pleased to state:

(a) the number and name of villages in Visakhapatnam taluk where schemes have been implemented under the programme of National Extension Service, the year in which they have been implemented and the total amount of expenditure incurred therefor;

(b) the number of villages in which drinking water is provided to the public under the said National Extension Service scheme;

(c) the reasons why these schemes have not been received when there is scarcity of drinking water in the taluk; and

(d) the steps taken by the Government to implement these schemes ?

A.—

(a) and (b): The programme to provide drinking water under the National Rural Water Supply scheme was implemented in 110 villages Pendurthi block (Visakhapatnam taluk) during the period from 1955 to 1958 and an expenditure of Rs. 12.99 lakhs was incurred. A statement showing the names of villages where the scheme was implemented is enclosed.

(c) These schemes could not be revived due to paucity of funds.

(d) The programme of providing drinking facilities under National Rural Water Supply schemes taken up previously were handedover to the Gram Panchayats concerned for maintenance.

Statement showing the names of villages sanctioned in Pendurthi Block, Visakhapatnam Taluk during the period 1955-58 under National Rural Water Supply Scheme.

S.No.	*Name of the village.*
1.	Pendurthi
2.	Duggavanipalem
3.	Gurrampalem
4.	Akkireddipalem
5.	Mudapaka
6.	Rajayyapeta

S.No.	Name of the village.
7.	Bandamvanipalem
8.	Boddunaidupalem
9.	Boddupillipalem
10.	Appannapalem
11.	Govindapuram
12.	Rayapuvanipalem
13.	Gorapalli
14.	Gangammapeta
15.	Gavarapalem
16.	Gollallapalem
17.	Karakavanipalem
18.	Saripalli
19.	Jangalapalem
20.	Neslakanthapuram
21.	Juttada : Combined scheme
22.	Olimeraka
23.	Kedavaripalem .. Combined scheme
24.	Duvvapalem ..
25.	Sowbagyapuram .. Combined scheme
26.	Gollapeta ..
27.	Rampuram
28.	Sreerampuram
29.	Pinagadi
30.	Kotinavanipalem
31.	Naravanipalem
32.	Pulagalaplalem
33.	M.H. Colony, Pendurthi
34.	Krishnarayapuram
35.	Chimalapalem
36.	Padmanabhapuram
37.	Nandavarapuvanipalem, H/o Jerripothulapalem
38.	Nandavarapuvanipalem, H/o Chintagatla
39.	Nandavarapuvanipalem, H/o Pedagadi
40.	Ippilivanipalem
41.	Jarripothulapalem
42.	Appanapalem
43.	Vepaguntа
44.	Gollanarayanapuram
45.	Gollavillipalem H/o Chinnamusidiwada
46.	Gollavillipalem, J/o Laksampuram
47.	Paparajupalem
48.	Purushothampuram
49.	Chintalagraharam, H/o Padagani
50.	Chintalagraharam, H/o Cheemalapalli

S.No. Name of the village.

51. Chintalagraharam, H/o Lakshmipuram
52. Pedagadi
53. Chinamushidiwada
54. Pillinarayanapuram
55. Chintagatla
56. Lakshmipuram
77. Senapathipalem
58. Porlupalem
59. Rapartivanipalem
60. Kamparapalem
61. Thammadupalem
62. Vijayarampuram
63. Chinabutchirajupalem
64. Jaggaipalem
65. Gujjuvanipalem
66. Pathadiviavaram
67. Karasa
68. Kotandrava
69. Sathivanipalem
70. Gopalapatnam
71. Yellapavanipalem
72. Butchirajupalem
73. Kothuru
74. Simhachalam R.S.
75. Venkatapuram
76. Narava—Adivivaram
78. Pedagadi
79. Dharapalem
80. Santhapalem
81. Gollapeta, H/o Santhapalem
82. Rendugullapalem
83. Kommadi
84. Devimetta
85. Fundada
86. Gollapalem, H/o Fundada
87. Vedapalem
88. Gudlavanipalem
89. Musalayyapalem
90. Vommivanipalem
91. Rushikonda
92. Paradesipalem
93. Boravanipalem
94. Marikavalasa
95. Sukhapalem

S. No. Name of the village — (Contd).,

96. Lakshmudipeta
97. Harijanapeta
98. Kothuru
99. Sombudupalem
100. Pothina Mallayyapalem
101. Pilakavanipalem
102. Madhurawada
104. Mallayyapalem
105. Revallapalem
106. Kothapalem
107. Thimmapuram
108. Madhurawada Choultry
109. Nagarampalem
110. Bottavanipalem

Misappropriation of Govt. Grant by the Management of D.N.R. College, Nuzivid.

143—

143-L.A.Q.No. 5798 Q Sri N. Venkataratnam:—Will the Minister for Education be pleased to state:

(a) whether the Management of D.N.R. College, Nuzivid misappropriated about Rs. 1 1/2 lakhs during 1972-73 out of the Government Grant to the College;

(b) Whether the staff and students went on strike for about 55 days on the above issue; and

(c) Whether the amount is reimbursed and paid to the staff?

A—

(a) No, Sir.

(b) and (c) The College staff went on strike for about 55 days during 1972-73 due to non-payment of arrears of salaries for about 5 months pertaining to the year 1970-71. The strike was called off since Govt. sanctioned the amout for payment of salaries and the same was disbursed to the staff by the District Educational Officer. Krishna District.

Non Payment of I.M.S. Loans by the ryots of Vasa and of Parkal Taluk

144—

6203-SSri D. Venkatesam : —Will the Minister for Agriculture be pleasedsed to state :

(a) Whether it is a fact that the ryots of Vasanthapuram, Hassenpalli and Mailapuram villages of Parkal taluk, Warangal district, have been refused to pay I.M.S. loans for fertilizers which have been taken by the patwaris in the name of ryots by forging their signatures after 1961;

(b) if so, the reasons for not taking action against such officials; and

(c) the reasons for the delay for an enquiry?

A—

(a) & (b) — 10 loanees of Mylaram village, 5 loanees of Hussainpalli village and 5 loanees of Vasanthapuram refused to repay the loans for fertilizers stating that they have not drawn the amounts. Sri C. Subba Reddy the Patwari of Mylaram Village has drawn some loans in the name of 16 Ryots of Mylaram village and also some loans in respect of Hussainpalli village. In respect of Vasanthapur the attestation of Sri D. Ramachandra Reddy, the Patwari of Vasanthpur was found in the application of loanees who have denied having taken the loans. Sri C. Samba Reddy, the Patwari of Mylaram and Hussainpalli villages died on 17-5-1977 and as such no action could be taken against him Sri D. Ramachandra Reddy the Ratwari of Vasanthapur was kept under suspension pending enquiry.

(c) : —The death of Sri C. Samba Reddy, the then Patwari of Mylaram, Hussainpalli and Kamareddipalli villages was a major cause for the enquiry having taken some time.

Transfer of Posts To A. P. Industrial Infrastructure Corporation

145—

6290 Q.Sri A. Sreeramulu :—Will the hon. Minister for Small Industries be pleased to state :

(a) the total number of posts, category-wise, transferred to the Andhra Pradesh Industrial Infrastructure Corporation and whether the incumbents of the Department have been absorbed.

(b) the number of persons taken on deputation by the Corporation and the amount of deputation allowance paid to them; and

(c) whether the Corporation has made any recruitment to the posts of I.D.Cs, and if so, the scales on which the candidates have been recruited ?

A—

(a) A statement showing the total number of posts category wise transferred to A. P. Industrial Infrastructure Corporation Limited is given below. They are yet to be absorbed.

(b) The number of persons taken on deputation by the Corporation as on 1-6-1975 is 262.

The deputation allowance sanctioned by Government is from 10% to 20% whereVer sanctioned.

(c) The Corporation has recruited 4 Clerks and 30 Clerk-Cum Typists both carrying a scale of Rs. 310-14-380-15-560.

The above answer has been Sri Y. Narayana Swamy, Hon'ble Minister for Small Industries.

Statement showing the total No. of posts Category-wise transferred to the Andhra Pradesh Industrial Infrastructure Corporation Limited.

Sl. No.	Name of the Post	Number of posts.
(1)	(2)	(3)
1.	Deputy Director	1
2.	Assistant Director	1
3.	Superintendents	3
4.	Supervisor	1
5.	Superintendent	1
6.	U.D.Cs.	7
7.	L.D.Cs.	1
8.	Typists	3
9.	L.D.C.	1
10.	L.D. Steno	1
11	Special Grade Steno	1
12.	Attender	1
13.	Superintendent	1
14.	U.D.C	1
	CONSTRUCTION WING (IND. DEPARTMENT)	
1.	Executive Engineer	1
2.	Assistant Engineer	3
3.	Supervisors	6
4.	Office Manager	1
5.	U.D.Cs.	2
6.	Typists	2
7.	Attenders	5
8.	Driver	1

(1)	(2)	(3)
	SURVEY SUB-DIVISION :	
1.	Assistant Engineer	1
2.	Supervisors	2
3.	U.D.C.	1
4.	Attenders	4
	INDUSTRIAL ESTATE : MOULA ALI :	
1.	Assistant Estate Engineer	1
2.	Supervisor	1
3.	Elec.-cum-Mechanic	1
4.	U.D.C.	1
5.	Typist	1
6.	Attenders	3
	INDUSTRIAL ESTATE : CHANDULAL BARADARI :	
1.	Assistant Estate Engineer	1
2.	Supervisor	1
3.	Mechanic	1
4.	U.D.C.	1
5.	L.D.Cleark	1
6.	Typist	1
7.	Attenders	3
	INDUSTRIAL ESTATE ; PATANCHERU :	
1.	Electrician	1
2.	Plumber	1
3.	U.D.C.	1
4.	Typist	1
5.	Attender	1
6.	L.D.C.	1
	CUDDAPAH : INDUSTRIAL ESTATE :	
1.	Supervisor	1
2.	Mechanic	1
3.	Electrician	1
4.	U.D.C.	1
5.	Attender	1
	INDUSTRIAL ESTATE : VISAKHAPATNAM	
1.	Assistant Estate Engineer	1
2.	Supervisor	1
3.	Electrician	1
4.	Superintendent	1

(1)	(2)	(3)
	Industrial Estate: Visakhapatnam (Contd)	
5.	U. D. Clerk	1
6.	L. D. Clerk	1
7.	Typist	1
8.	Attenders	3
9.	Mechanic	1
	INDUSTRIAL ESTATE VIJAYAWADA	
1.	Assistant Estate Engineer	1
2.	Supervisor	1
3.	Mechanic	1
4.	Electrician	1
5.	Compounder	1
6.	Superintendent	1
7.	U. D. Clerk	1
8.	L. D. Clerk	1
9.	Typist	1
10.	Attenders	3
	INDUSTRIAL ESTATE: AUTONAGAR, VIJAYAWADA	
1.	Superintendent	1
2.	U. D. Clerks	2
3.	L. D. Clerk	1
4.	Typist	1
5.	Attenders	2
	INDUSTRIAL ESTATE: SAMALKOT	
1.	Assistant Director	1
2.	Supervisor	1
3.	Mechanic	1
4.	Electrician	1
5.	U. D. Clerk	1
6.	L. D. Clerk	1
7.	Typist	1
8.	Attender	1
	INDUSTRIAL ESTATE : NANDYAL	
1.	Assistant Director	1
2.	Supervisor	1
3.	Mechanic	1
4.	U. D. Clerk	1
5.	Typist	1
6.	Attender	1
	INDUSTRIAL ESTATE : SANATHNAGAR	
1.	Assistant Estate Engineer	
2.	Suervisor	

(1)	(2)	(3)
	Industrial Estate Sanath Nagar (Contd).,	
3.	Electrician	1
4.	Plumber	1
5.	Mason	1
6.	Carpenter	1
7.	Superintendent	1
8.	U. D. Clerk	1
9	L. D. Clerk	1
10.	Typist	1
11.	Attenders	3
12.	Driver	1
13.	Supervisor (Civil)	1
14.	Mechanic	1
	INDUSTRIAL ESTATE: VIKARABAD (HYDERABAD DIST.)	
1.	Supervisor	1
2.	U. D. Clerk	1
3.	L. D. Clerk	1
4.	Attender	1
	INDUSTRIAL ESTATE: MAHABOOBNAGAR	
1.	Supervisor	1
2.	U. D. Clerk	1
3.	L. D. Clerk	1
4.	Attender	1
	INDUSTRIAL ESTATE : SURYAPET(NALGONDA DIST.)	
1.	U.D. Clerk	1
2.	L.D. Clerk	1
3.	Typist	1
4.	Attender	1
	INDUSTRIAL ESTATE : KARIMNAGAR	
1.	Supervisor	1
2.	U.D. Clerk	1
3.	Attender	1
	INDUSTRIAL ESTATE : MANCHERIAL	
1.	Attender	1
	INDUSTRIAL ESTATE : NIRMAL :	
1.	Attender	1
	INDUSTRIAL ESTATE : NIZAMABAD :	
1.	Supervisor	1
2.	L.D. Clerk	1
3.	U.D. Clerk	1
4.	Attender	1

(1)	(2)	(1)
	INDUSTRIAL ESTATE : KOTHAGUDEM :	
1.	Supervisor	1
2.	Attender	1
	INDUSTRIAL ESTATE : WARANGAL :	
1.	Supervisor	1
2.	Elec.-cum-Mechanic Mechanic :	1
3.	Electrician	1
4.	U.D. Clerk	1
5.	L.D. Clerk	1
6.	Typist	1
7.	Attender (Record Asst.)	1
8.	Attender	1
	A.P.I.E : AMADALAVALASA :	
1.	L.D.C.	1
2.	Attender	1
	A.P.I.E : RAJAMUNDRY :	1
1.	Electrician	1
2.	L.D. Clerk	1
3.	Attender	1
	A.P.I.E : ELURU (WEST GODAVARI DISTRICT)	
1.	Electrician	1
2.	L.D. Clerk	1
3.	Attender	1
	A.P.I.E : PALAKOLE (WEST GODAVARI DISTRICT) :	
1.	L.D. Clerk	1
2.	Attender	1
	A. P. I. E : Guntur :	
1.	Electrician	1
2.	L.D. Clerk	1
3.	Attender	1
	A.P.I.E : MASULIPATNAM (KRISHNA DIST)	
1.	Supervisor	1
2.	L.D. Clerk	1
3.	Attender	1
	A.P.I.E : CHITTOOR :	1
1.	Electrician	1
2.	L.D. Clerk	1
3.	Attender	1

(1)	(2)	(3)
	A.P.I.E : Tirupathi	
1.	Electrician	1
2.	L.D. Clerk	1
3.	Attender	1
A.P.I.E. : Nellore :		
1.	Electrician	1
2.	L.D. Clerk	1
3.	Attender	1
A.P.I.E : Proddatur :		
1.	Electrician	1
2	L.D. Clerk	1
3.	Attender	1
A.P.I.E ; Anantapur ;		
1.	Supervisor	1
2.	Electrician	1
3.	L.D. Clerk	1
4.	Attender	1
A.P.I.E ; Adoni :		
1.	L.D. Clerk	1
2.	Attender	1
A.P.I.E : Jangaon (Warangal District) :		
1.	L.D. Clerk	1
2.	Attender	1
R.I.E : Sadlapalli (Anantapur District) :		
1.	L.D. Clerk	1
2.	Attender	1
R.I.E : Kisannagar (Nizamabad District) :		
1.	L.D. Clerk	1
2.	Attender	1
S.E.E : Ongole :		
1.	Superintendent	1
2.	L.D. Clerk	1
3.	Attender	1
S.E.E : Karnool :		
1.	Superintendent	1
2.	L.D. Clerk	1
3.	Attender	1

SUBSIDIES FOR THE FILMS PRODUCED IN HYDERABAD

146—

6388-Q.—Sri Nallapareddi Sreenivasulreddy :—Will the Minister for Finance be pleased to state :

(a) whether the State Government have not given subsidy for any of the Cinema films produced at Hyderabad during the last five years;

(b) if so, the reasons therefor ;

(c) the names of those cinema films ; and

(d) the steps being taken by the State Government to prevent delay in giving subsidy to the films producers ?

A.—

(a) Yes Sir, for one film produced during 1975.

(b) The film did not satisfy the minimum standards.

(c) Jillellamudi Amma.

(d) The payment of subsidy is made on the recommendation of the Special Committee constituted for the purpose soon after the films censored and released subject to the applicant furnishing all the relevent documents like censor certificate, Excise duty certificate, Income tax certificate etc, as required under rules issued in this regard

Land acquired in various towns of Srikakulam District for construction of Bus Stand.

141—

6718-Q.— Sri V. Narasimha Rao :— Will the Minister for Transport be pleased to state :

(a) the extent land (in acres) acquired in various towns of Srikakulam District for the construction of Bus Stands and Depots and the period on which the said sites were acquired;

(b) the expenditure incurred for the acquisition of land and whether the said land is acquired at market rate and whether compensation has been paid; and

(c) whether the construction work of Bus Stands and Depots will be taken up on the said sites?

A.—

(a) and (b) The Andhra Pradesh State Road Transport Corporation has acquired land for the construction of Bus Stations under Land Acquisition proceedings at the following four places in Srikakulam District. The particulars of extent (in acres), date of taking over and cost of these lands in furnished hereunder :

Sl. No.	Place	extent	Govt. or Private	Date taken over	cost
(1)	(2)	(3)	(4)	(5)	(6)
1.	Saluru	5.71 Ac.	Private	15-2-1966	Rs. 6,350.80
2.	Tekkali	3.31 ,,	,,	21-5-1967	Rs. 7,980.65
3.	Itchapuram	3.23 ,,	,,	8-2 1966	Rs. 10,589.68
4.	Parvathipuram	5.59 ,,	,	1-5-1967	Rs. 19,571.00

Cost of land is as awarded in the proceeding under the Land Acquisition Act.

(c) The position regarding construction work is as follows :

1. Saluru	Tenders received are under scrutiny of Chief Accounts Officer.
2. Tekkali	The construction work is in progress.
3. Ichapuram	The construction work is in progress.
4. Parvathipuram	Tenders were called for again and they are under Scrutiny.

CONSTRUCTION OF A HIGH SCHOOL BUILDING IN BURUGUPALEM OF NARSIPATNAM TALUK

148—

6797-Q.—Sarvasri G. Krishnam Naidu and U.A Suryanarayana Raju.—Will the Minister for Panchayati Raj be pleased to state:

(a) whether it is a fact that the public of Burugupalem village of Narsipatnam Taluk donated 9 acres of valuable land through a registered document free of cost for the construction of a High School building in the said village;

(b) the reason why permanent buildings have not so far been constructed in the said land;

(c) whether it is fact a that the present Sarpanch of the said village is cultivating the said land personally and is not remitting anything to the funds of the Zilla Parishads: and

(d) whether it is a fact that if the said lands are given for cultivation through auction, they can get the income of more than Rs. 500 per acre ?

A—

(a) During the year 1964, the Sarpanch executed a gift deed to donate land measuring 5 acres containing 7 Survey Nos. in different places. On verification it was found that the Sarpanch did not have any right of ownership on the land. The lands are being cultivated by the right-ful owners. The public of Burugupalem village have not donated any land.

(b) As no land was donated by the public, the question of constructing permanent building does not arise.

(c) No Sir. The land are being cultivated by the owner.

(d) Does not arise.

SUBSIDY TO THE TELANGANA COOP. HYBRID SEEDS PRODUCTION & SALES SOCIETY, WARANGAL

149—

7145-Q.—Sri M. Narayan Reddy:—Will the Minister for Co-operation be pleased to state:

(a) whether the Government or the Registrar of Co-operative Societies have sanctioned any loan and subsidy to the Telangana Cooperative Hybrid seeds Pro uction and Sales Society in Warangal in the year 1965-66 towards co struction of a godown-cum-processing plant; if so, the details of utilisation of the sum granted to the Society;

(b) whether final valuation of the godowns and other structurers constructed by the above society in Warangal has been made by the Registrar of Co-operative Societies; if not, the reasons for delay in assessing the final valuation;

(c) whether the Government are aware of the huge loss sustained by the above society due to lack of adequate storage capacity in their existing godowns if so, the nature and extent of loss sustained by the society; and

(d) whether the Government propose to provide adequate funds to the society for the construction of additional godowns?

A—

(a) The Telangana Cooperative Hybrid Seeds Production and Sales Society, Warangal was sanctioned two godowns during the year 1965-66 and 66-67 and the financial assistance was released as detailed below:

	Loan	Subsidy	Total
	Rs.	Rs.	Rs.
1st Godown: 1965-66	15,488	5,162	20,650
2nd Godown: 1966-67	18,938	6,312	25,250

The construction of the two godowns was completed within the stipulated period. The godowns were also put to use since 1966 and 1967 respectively. The society completely utilised the amounts released to it.

(b) Yes Sir.

(c) The loss sustained by the society is due to lack of scientific storage facilities in godowns which resulted in the loss of germination capacity in the seeds. As such, the society was forced to dispose a bulk quantity of such seed for consumption purposes at far lower rates in the market.

The loss sustained by the society is as detailed below :

Year	Profit	Loss	Progressive loss
		Rs.	Rs.
1969-70	—	1,91,053.09	1,91,053.09
1970-71	—	76,121.13	2,67,174.22
1971-72	—	3,706.34	2,70,880.56
1972-73	—	17,973.12	2,88,853.68

(d) In G.O. Ms. No. 729 Food & Agriculture (Coop. I) Department dated 25-8-76 Government sanctioned Rs. 30,000 i.e. Rs. 18,750 as oan and Rs. 11,250 as subsidy, as assistance to the Telangana Cooperative Hybrid Seeds Production and Sales Cooperative Society Limited, Warangal towards first instalment during 1976-77 for the construction of godown.

Girijans Living in Addamanda and Gomangi in Paderu agency Area

150—

7264-Q.—Sri P. V. Ramana:—Will the Minister for Harijan and Tribal Welfare and Technical Education be pleased to state.

(a) The Number of Girijan families living in each of the villages of Addamanda and Gomangi in Paderu agency Taluq, Visakhapatnam District; and

(b) The works done for their upliftment;

A—

(a) Addumanda Village
120 families.
Gomangi Village
105 Families

(i) Addumanda Village:

There is an elementary school run under Private Management. Government aid is being given to this school. The drinking water well was constructed. Prior to the formation of Panchayat Samithi, an approach road was formed connecting Paderu to Anakapalli road viz. Thumpada measuring 15 K.ms. length.

(1) Repairs to Roads 5,687
(2) Repairs to Drinking Water Well .. 462
(3) Repairs to Minor Irrigation Tank .. 1,996
(4) Agriculture

(a) Pesti & Fungicides Endrin 12 tins free supply B.C.C. 75 Kgs. free supply S.Sulphat 0.130 Kgs. free supply

(b) Fertilizers ;

A. Sulphate	100 Kgs.	Free supply
Urea	120 Kgs.	
C.A.N.	30 Kgs.	

(c) Seeds

Jawar	54 Kgs.	Free supply
Maize	16 Kgs.	
Bazra	3 Kgs.	
Vegetable seeds	2.005 Kgs.	

(d) Fruit plants

(5) Distribution on 10% contribution

(a) Paddy seed 10 bags
(b) Hybride Maize 2.25 Kgs.
(c) Wheat on 50% subsidy 120 Kgs.
(d) Loans Distributed :-
(a) C. D. Loans to 13 per a.m. Rs. 2,500
(b) S.C.S. Loans to 28 persons. Rs. 4,200
(c) Under L.I.C.S. Scheme Rs. 2,000
Bhagia bullocks Rs. 800

8. Animal Husbandry

Sheep	....	 3	Free supply.
Cocks	....	 6	
Ducks	....	 14	
Pigs	....	 1	

9. Education :
One care centre in A. E. School with 35 beneficiaries.
150 kgs. of soya | per month supplied
10. 1/2 kgs. of salad oil |

10. S. N. P.
One S.N.P. centre with 100 beneficiaries.

(ii) Gomangi Village :— An Elementary school is being run by the Panchayat Samithi. A drinking water well was constructed by P. S. Manichingput.
The expenditure incurred item wise is as follows:

1)	Towards roads	Rs.	20,000
2)	Water Well	,,	9,000
3)	Seeds & Fertilisers	,,	500
4)	S.N.P.	,,	7,200
5)	Animal Husbandry		4,520

SALE OF SEIZED GOODS BY THE STATE CONSUMERS FEDERATION

(51)—

*7642-Q. Sri N. Venkataratnam: Will the Minister for Co-operation be pleased to state:

(a) When the State Consumer Federation started selling the seized goods;

(b) the total sales till the end of December, 1975 and the profits derived by the Federation;

(c) the system of distribution adopted by the centre in distribution of seized goods among various stores; and

(d) whether the sale of smuggled goods by private agencies was banned by Government?

A.—

(a) From July, 1966.

(b) Total sales Rs. 233.73 lakhs. Profit about Rs. 11.00 lakhs.

(c) & (d) These matters pertain to the administration of Consumer Affairs. The Government of Andhra Pradesh are not concerned with them.

PILFERAGE OF POWER AND PENALTIES IMPOSED.

152—

*7665 Q.—Sri M. Nagi Reddy :—Will the Minister for Power be pleased to state :

(a) the names of persons and companies who have pilferred power and were detected during the years 1974–75 and 1975–76;

(b) the amounts of penalties imposed; and

(c) the steps taken to control pilferage?

A.—

(a) & (b) Statement showing the names of the Consumers who have pilferred energy and detected by the Detection of Pilferage of Energy Units and the amount assessed for the years 1974–75 and 1975–76 is given below.

The list enclosed contains the cases of Rs. 10,000 and above, as the number of cases below Rs. 10,000 are numerous and hence could not be enclosed.

(c) The following steps have been taken to control pilferage :–

(1) Instructions have been issued from time to time for strict vigilance against theft of energy/malpractice; timely detection of such cases and for taking prompt and effective action against consumers indulging in theft of energy/malpractices.

(2) Prosecutions are being launched in important cases of theft of energy.

(3) Seven mobile detection of pilferage units are now functioning in the Board to conduct surprise raids.

(4) Pilfer proof boxes have been provided for certain commercial and industrial services as an experimental measure and their function is being watched.

(5) In case of all services where malpractice is noticed, prompt disconnection is being effected.

(6) If any consumer indulges in any malpractice with reference to use of electricity or theft of energy for the second time, supply to his premises, shall be disconnected for a period from 6 months to 3 years, as may be decided by the final assessing authority.

(7) Meters are fixed on most of the 11 KV and 6.6 KV feeders emanating from sub-stations and monthly losses are being reported by Divisional Engineers.

(8) Intensive raids have been conducted by the Engineers working in the Vigilance Branch of the Andhra Pradesh State Electricity Board at various places in the State.

Statement of Pilferage cases detected by the Assistant Engineer D.P.E-I Hyderabed during the year 1974-75. Amount exceeding Rs. 10,000 and above

S. No.	Name and Address of the Consumer.	Amount assessed initially
(1)	(2)	(3)
		Rs.
1.	Sri Satyanarayana Shankerlal, 5-7-231, Agapura.	28,445-00
2.	Sri Ghansi Ram, 5-7-230, Agapura, Hyderabad.	11,855-50
3.	Sri Mothilal, 5-7-233, Agapura, Hyderabad.	12,793-50
4.	M/s Jagdish Prershad, 12-1-861, Asifnagar, Hyderabad.	15,930-00
5.	Sri Mohd. Moinuddin Deccan Mineral Grinding Mill, 8-3-166, Erragadda, Hyderabad.	19,029-50
6.	M/s Girdharilal & Co., Unit, B-56, Balanagar.	61,506-00
7.	Sri Rama Gurudath Wood Seasoning & Allied A-7 unit, Balanagar.	56,650-00
8.	Janatha Bazar, Nampally.	63,647-00
9.	Sri Motilal Besides Gandhi Bhavan Hyderabad.	11,721-80
10.	M/s. Bezosar industries, B-65, Balangar.	21,960-30
11.	M/s. United Drugs, M/s Allied Tools, Balanagar.	17,966-80
12.	B. Narayan Reddy, 1-1-560, New Bakaram.	32,007-00
13.	M/s. Giridharilal Kedaranath 1-8-580, Azamabad	40,201-00
14.	Balaji Purandass, 20-1-14, Puranapool.	11,058-00
15.	M/s. Saro Rubber Works Miralam Tank Road, Hyderabad.	45,954-00
16.	M/s. Krishna Refractors, C. L. Baradari, Hyderabad.	20,550-50
17.	Sri Bal Kishana Rati, Devibagh.	11,568-00
18.	N. Venkateswamy, 16-2-705/1, Malakpet.	34,409-40
19.	Smt. Gigi Bai, 16-2-704, Malakpet.	20,268-50
20.	Hukmichand Bandia, Bharat Rice & Oil Mills, Shamsheerganj.	2,95,255-50
21.	J. Pharma, C. L. Baradari.	61,802-00
22.	Chandra Kala Oil Mill, Sadasivpet.	27,869-20
23.	M/s Kotthari (Madras) Ltd., Adoni Spinning & Weaving, Adoni.	7,65,624-60
24.	M/s. Rayalaseema Mills, Adoni.	8,00,466-40
25.	Adoni Vanaspati Mfg. Adoni.	6,94,492-70
26.	M/s. Maruthi Ginning Pressing and Oil Mill, Adoni.	2,43,668-80

(1)	(2)	(3)
		Rs.
27.	K. S. Parvathappa Oil Mill, Yemmiganur.	50,927-80
28.	U. K. Allappa, Yemmiganur.	17,624-20
29.	M/s. Krishna Oil Mills, Adoni.	2,43,785-80
	RURAL CIRCLE, HYDERABAD	
30.	M/s. Rameswar Rice & Oil Mill, Siddipet.	38,506-70
31.	G. Venkatanna, Gadwal.	14,680-90
32.	Y. Venkatesham, Brahmanapally.	10,375-20
33.	M. M. Waheed, Brahmanapally.	10,247-80
34.	M/s. Vijaya Lakshmi Rice Mill, Nizamabad.	35,609-80
	Total :	38,48,704-50

STATEMENT of pilfereage cases datected by the Assistant Engineer/D.P.E-I Hyderabad during the year 1975-76 amount exceeding Rs. 10,000 and above.

(1)	(2)	(3)
1.	Shankerlal Agarwal & Brothers, Osmangunj.	13,347.40
2.	Sri Lakeshwar Rao, 5-4-746, Abids, Hyderabad.	14,849.00
3.	S. Abdul Wahab Noble Talkies, Asifnagar.	14,037.40
4.	Raminivas Gupta, King Koti.	10,448.40
5.	Sri Arjun Jai Ramdas, Metro Estate, Abids.	17,322.80
6.	Ghiranjilal Vyas 23, New Bhoiguda, Secunderabad.	23,920.60
7.	M/s. Balaji Chitra Mandir, 1-4-945, Bakaram.	36,690.60
8.	P. Raghavender, Sultan Bazar.	33,581.20
9.	Smt. Godavari Bai, Nandalodge, Kachiguda.	51,556.00
10.	M/s. Banwarilal Kedia Mirlam Tank, Hyderabad	17,13,748.00
11.	M/s. Ashoka Biscuits Works, Amberpet.	2,42,447.90
12.	Chamanlal, Gulzar House, Hyderabad.	20,020.50
13.	M/s. Rama Asbestos, Industries Hyderabad.	57,839.00
14.	P. Bal Kishan, Reddipet, Nizamabad.	11,566.60
15.	Smt. Qursheedunisa Begum, Annaram.	10,986.30
16.	G. Rajeswar Rao, Reddipet, Nizamabad.	19,570.20

NELLORE CIRCLE

(1)	(2)	(3)
17.	M/s. Kapardi Straw Boards, Nellore.	3,16,130.26
18.	M/s. Bharat Tyres & Rubber Products, Visakhapatnam.	43,486.40
	Total . Rs.	26,51,548.76

Statement of Pilferage cases detected by assistant Engineer/ DPE-2/ Hyderabad unit assessed more than Rs, 10,000 and above during the year 1974-75.

Sl. No.	Name and address of the Consumer.	Amount assessed initially
(1)	(2)	(3)
		Rs.
1.	V. Leela Kusuma Kumari, Kotha Ellendulapad, Madhira (Tq).	15,381-60
2.	Asst. Director of Industries, D-9 Unit, Industrial Estate Sarangapur, Nizamabad.	17,412-80
3.	do D–3 Unit.	12,932.10
4.	M/S. Om Khandasari Sugar mill Sulemannagar, Nizamabad.	1,34,356-70
5.	Sivuni Oil mill, Korrapadu Road, Proddutur Cuddapah.	3,10,691-80
	Total :	4,90,775.00

STATEMENT of Pilferage cases detected by Assistant Engineer, DPE-2 Hyderabad unit assessed more than Rs. 10,000 and above during the year 1975-76.

Sl. No.	Name and Address of the Consumer.	Amount Assessed initially.
(1)	(2)	(3)
		Rs.
1.	A. Balakrishnaiah, Khammam.	19,763.40

(1)	(2)	(3)
		Rs.
2.	I. Narasaiah, Chityal Nalgonda.	28,894.70
3.	B. R. Gupta 5-1-549, Troop Bazar, Hyderabad.	17,956.70
4.	D. Pershad and J. Pershad, 4-1-649, Troop Bazar, Hyderabad.	20,963.20
5.	M/s. A. P. Electrial Equipment Corporation Sanathanagar, Hyderabad.	33,342.00
6.	M/s. Hyderabad Aluminium Industries Unti, A-6 Balanagar, Hyderabad.	34,556.80
7.	M/s. Back-in-A day, Pardeshi Electric Dry Cleaners 5-8-372, Hyderabad.	10,638.90
8.	Md. Saifudin, 17-9-80, Saidabad, Hyderabad.	22,269.90
9.	Noor Ali NM. Roopani 16-6-65/1. Osmanpura, Hyderabad.	12,646.10
10.	Prince Muffakhamjah, T. R. Enter Prises (P) Ltd., Malakpet, Hyderabad.	38,666.20
11.	M/s. Precision Engineering, Works, 3-1-336, Chappal Bazar, Hyderabad.	18,847.80
12.	Md. Muniruddin, 2-1-322/1, Yakuthpura, Hyderabad.	15,617.60
13.	M/s. Laxmeer Singh, 16-7-384/1, Azampura, Hyderabad.	10,6.50
14.	R. N. Lahiry, I-112, Lothukunta, Secunderabad.	18,444.00
15.	Smt. N. Chandramma, Lothukunta, Secunderabad.	12,410.90
16.	B. N. Ramakrishna, Select Talkies, Machabolarum	11,680.10
17.	M/s. Hyderabad Vanaspathi Ltd., Moulali, Hyderabad.	61,28,636.00
	Total. Rs.	64,55,978.80

Statement of Pilferage cases detected by Assistant Engineer/D.P.E. Cuddapah unit assessed more than Rs. 10,000 and above during the Year 1974-75.

Sl. No.	Name and Address of the Consumer.	Amount assesed intially
(1)	(2)	(3)
		Rs.
1.	Sri J.V. Chalapathi, Saibaba Rice Mill, Nandyal ..	12,359-00
2.	Md. Usman, Nabikot, Cuddapah	18,352-00
3.	M/s. Srinivasa Mills, Proddutur	49,547-50
4.	M/s. Seetha Rama Oil & Ginning, Proddatur. ..	64,989-00
5.	M/s. Talla & Sons, Kondapuram	26,316-00
6.	M/s. Mysore Essential Oil Industry, Kuppam ..	15,015-10
7.	M/s. East India Sandal Oil, Kuppam	14,397-90
8.	M/s. Vishnu Starch Industries, Kuppam. ..	16,236-10
9.	M. Narayanaswamy, Proddutur	12,790-70
10.	V.S. Moula Saheb, Khajipet	11,764-60
11.	P. Siva Reddy, Proddutur	25,362-00
12.	Sri Laxminarayana Shelling and Oil Mill, Kurnool	10,655-00
13.	P. Koti Veeramma, Kriwhna Rice Mill, Kurnool ..	26,000-40
14.	S.C. Nagappa, Sri Laxminarayana, Decorticating & Oil Mill, Kurnool.	53,345-10
15.	M/s. Gopala Krishna Rice Mill, Kurnool ..	24,783-00
16.	Sri Ravi Oil Mills, Kurnool	1,65,301-80
17.	D. Venkatapathi Setty, Proddutur	16,357-44
18.	C.A. Rahim, Pamidi	13,843-20
19.	T.S. Venkata Ramaiah, Guntakal	10,650-40
20.	M/s. V. Pullaiah & Seshaiah, Kallur	56,253-00
21.	Srinivasa Oil Mills, Kallur	48,112-00
22.	K.P. Chinnappa Rao, Kallur ..	29,756-10
23.	P.D. Balanna, Kallur	11,590-00
24.	M/s. Srinivasa Oil & Fertilizers, Kallur ..	96,419-80
25.	M/s. Sudarsan Oil Mills, Proddutur	1,66,759-90
26.	M/s. Kanti Brothers Rice Oil and Dall Mill, Kurnool.	93,404-50
27.	M/s. Medum Subbana Chetty Cotton Ginning Oil Mill, Kurnool.	68,933-00

(1)	(2)	(3)
		Rs.
28.	P.T. Veera Reddy, Chennur	12,925-50
29.	R. Mohan Kumar, Proddutur	17,081-00
30.	P. Obula Reddy, Laxmivenkateswara Rice Mill, Chinnagaravalur.	11,983-70
31.	E.P.V. Subbaiah, Proddatur	20,870-70
32.	Pokarmal Gupta, 5-5-57/10, Ghousepura, Darusalem, Hyderabad.	17,556-30
	Total Rs. ..	12,39,711-04

Statement of Pilferage cases detected by Assistant Engineer/D. P.E. Cuddapah Unit assessed more than Rs 10,000 *and above during* the year 1975-76

Sl. No.	Name and Address of the Consumer	Amount assessed initially.
(1)	(2)	(3)
		Rs.
1.	Y. Yellaiah,Patha Cuddapah	11,881.00
2.	G. Eswara Reddy, Ramanapalli	24,701.60
3.	A. Narayan Reddy, Jayabharat Oil Mill, Simhadripuram.	29,534.00
4.	M/s. Molla Factory, Tadipatri	1,02,627.10
5.	K.G. Lakshmipathi, Tadakandriga	60,062.40
6.	M. Narasimha Rao, Mydukur	10,527.60
7.	Lakshmi Subbaraja Rice Mill, Mydukur	14,854.30
8.	Smt. P. Koteswaramma, Kurnool	91,481.50
9.	Sri Venkateswara Rice Mill, D.P. Moulali, Jillella	16,008.60
10.	Jamunadas Govindji, Adoni	29,091.80
11.	N. Venkatramaiah, Proddutur	16,168.90
12.	Y. Veerabhadraiah, Cuddapah	10,270.90
13.	A.P. Konda Reddy, Cuddapah	13,460.60
14.	A. Siva Prasad, Cuddapah	22,386.80

(1)	(2)	(3)
		Rs.
15.	Paramananda Dass, Hotel Haridwar, Esamia Bazar, Hyderabad.	23,944.50
16.	M/s. Sara Rubber Industry, Devan Devidi, Hyderabad.	25,326.10
17.	M/s. Narendra Industries, C.L. Baradari, Hyderabad.	14,416.50
18.	Ramesh Chandra Lahoti, Amberpet, Hyderabad ..	45,398.00
19.	Narasimha Rao, Saidabad, Hyderabad ..	13,874.40
20.	Sri Lakshmi Decorticating & Ginning Factory, Proddutur.	21,113.00
21.	M/s. Medam Subbanna Oil Mill, Kurnool ..	1,07,214.00
22.	G. Eswara Reddy, Ramanapalli, Cuddapah Taluk	19,954.00
	Total Rs. ..	7,25,147.20

Statement of Pilferage cases detected by Assistant Engineer/DPE/ Nellore unit assessed more than Rs. 10,000 and above during the year 1974-75.

Sl. No.	Name and Addressed of the Consumer	Amount assessed initially.
(1)	(2)	(3)
		Rs.
1.	K. Adiseshaiah Chetty, Nellore	28,792.70
2.	B. Babu Reddy Iskapalem	13,719.60
3.	Y. Bosi Reddy, Krishna Rice Factory, Padugupadu	19,256.60
4.	B. Subbaratnamma, Padmavathamma Rice, Mill, Kavali.	32,449.50
5.	B. Raghava Reddy, Kavali	44,395.00
6.	P. Siva Kumar Reddy, Veguru	20,818.30
7.	D. Sundararami Reddy, Veguru	19,297.70
	Total Rs. ..	1,78,729.40

Statement of Pilferage cases detected by Assistant Engineer/DPE Nellore unit assessed more than Rs. 10,000 and above during the year 1975-76.

S.No.	*Name and address of the consumer.*	*Amount assessed initially.*
(1)	(2)	(3)
		Rs.
1.	A. Chandrasekhar Reddy Rice Mill, Anemadugu	21,664.60
2.	Alavala Venkateswara Gupta, Yeerrapalem ..	57,214.10
3.	C. Mastan Reddy Rice Mill Sarvepalli ..	28,283.80
4.	S. M. T. Govindaswamy Mudali, Ekambarakuppa	13,661.50
5.	S.M.T. Pennuswamy Mudali, Ekambarakuppam ..	29,326.40
6.	P. Kotaiah Rice Mill, Rudrakota	20,707.70
7.	Sreenivasa Mahal Cinema Theatre, Kanigiri ..	10,355.40
8.	Y. Pitchireddy Rice Mill, Papireddipalem ..	15,944.50
9.	Chirala Co-operative Spinning Mills, Chirala ..	3,12,434.80
10.	N. Swamy Reddy Kokkupadu, Nellore District ..	20,944.60
11.	G. Chandra Reddy Narayana Reddypet, Nellore District.	31,728.50
12.	Sri G. Sivaramaiah Gollapalli, Madanapalli Taluk	27,341.30
13.	Neo Royal Hotel, Nampally, Hyderabad ..	16,878.70
14.	S. A. Hussain, 5-3-873, M. J. Road, Hyderabad ..	19,319.90
15.	Kareemabad Co-operative Housing Society, Chirag Ali Lane, Hyderabad	75,527.80
16.	Rajendra Rao, Kachiguda. ..	12,080.20
17.	M/s. United Metal Works, C. L. Baradari, Hyderabad.	47,881.00
	Total ..	7,61,294.80

Statement of Pilferage cases detected by Assistant Engineer/DPE Rajahmundry unit exceeding Rs. 10,000 and above during the year 1974-75.

S. No.	*Name and address of the Consumer*	*Amount assessed initially.*
(1)	(2)	(3)
		Rs.
1.	Karri Natesham (Alias Veeraju), Yerravaram ..	12,842.50
2.	S. Rami Reddy, Machavaram	10,297.50
3.	M. Narayya, Voolapalli.	21,203.00
4.	B. Subba Rao, Venkateswara Oil Mill, Kakinada	31,295.50
5.	M. Bapanaiah, Uma Maheswara Rice & Oil Mill, Eluru	20,658.50

(1)	(2)	(3)
		Rs.
6.	M. Venkateswar Rao, Ranganatha Rice Mill, Eluru	17,269.00
7.	V. V. S. N. Raju, Sri Vijaya Sekhara Rice & Flour Mill, Atreyapuram	18,036.00
8.	M. Somi Reddy, Balabhadrapuram	12,713.50
9.	Sri Abbireddy Sriram Chandra Reddy, Sri Sitarama Rice Mill, Nagulapalli	22,065.20
10.	Y. Abba Reddy, Nagulapalli	16,767.80
11.	D. Ananda Reddy, Sri Rama Rice Mill, Tallarevu	28,127.00
12.	N. Gani Raju, Gopal Metal Rolling Mills, Rajahmundry	11,647.30
13.	S. Ammi Reddy, Swamy Satyanarayana Rice Mill, Kutukuluru	24,541.40
14.	D. Adi Reddy, Ramachandra Ginning & Oil Mills, Gollaprolu	31,617.00
15.	K. Krishna Murthy, Sri Satyanarayana Rice Mill, Gollaprolu	20,065.65
16.	S. Veerabhadrudu, Venkatalaxmi Rice Mill, Polamuru	15,500.00
17.	G. Venkat Reddy, Venulapalli	10,119.30
18.	Ch. Veera Reddy, Konukuduru	16,593.10
19.	V. Jogi Raju, Bhuvanapalli	33,305.20
20.	M. Veeraiah Chowdary, Sri Venkata Ramakrishna Rice Mill, Velangini	17,827.00
21.	B. Bhaskar Reddy, Rukmini Devi Rice Mill, Nadakuduru	13,112.70

(1)	(2)	(3) (1)
22.	K. Suryanarayana Reddy, Rukmini Ice Products, Kakinada.	12,549.90
23.	Sri Omkarmal, 14-10-1219, Pawan Oil Mill, Dhoolpet, Hyderabad.	2,30,260.80
24.	Bajranglal Oil Mills, Asifnagar, Hyderabad. ..	74,033.60
25.	Sri Ram Swaroop Oil Mill, Asifnagar, Hyderabad	10,402.30
26.	V. Venkat Rao, Sri Rama Vijaya Venkat Krishna Rice Mill, Balabhadrapuram	50,130.30
27.	V. Venkanna, Sri Sitaramanjaneya Rice Mill, Mandapet	47,907.20
28.	B. Suryanarayana Murthy, Laxmi Ric & Flour Mill, Gollaprolu.	12,918.70
29.	M. Subba Reddy, Veera Venkata Ramakrishna Rice Mill, Pandalpaka	12,646.30
30.	Reddy Venkat Rao, Sitarama Rice Mill, Kakinada	28,340.40
31.	K. Narayan Reddy, Ramakrishna Rice Mill, Arthamuru	11,933.20
32.	A. Kanakayya, Sitaramanjaneya Rice Mill, Gadala.	22,762.40
33.	S. Sura Reddy Sri Satyanarayana Rice Mill, Mahendrawada	11,219.80
34.	K. Samba Siva Reddy, Ramachandra Rice Mill, Konkuduru	17,610.50
35.	V. Sreenivasa Rao, Omkar Rice Mill, Tipparajupalem	28,249.80
36.	M/s. Raja Rajeswari Rice Mill, Pedabrahmadevam	12,833.80
37.	V. Mallabbhai, Satya Sai Baba Rice Mill, Subadrampet	17,293.60
38.	K. Ratna, Hotel Manohar, Eluru	27,212.00
39.	V. Appa Rao, Sri Rama Rice Mill, Eluru	14,964.80
	Total ..	10,44,076.45

Statement of Pilferage cases detected by Asst. Engineer/DPE/ Rajahmundry unit exceeding Rs. 10,000 and above during the year 1975-76.

Sl. No.	Name and address of the Consumer.	Amount assessed initially
		Rs.
1.	K. Sesha Reddy, M/s. Manikyamba Rice Mill, G. Mamidada.	29,536-40
2.	D. V. Raghava Rao, Sri Kodandarama Rice Mill, Kakinada.	[illegible]
3.	Sri V. Veerabhadra Rao, Veera Hanuman Rice & Floor Mill, E. G. Puram.	10,077-30
4.	Dhanalaxmi Rice Milli [illegible]ole.	61,284-80
5.	Sri Mahadeva Prabhu, Maruthi Talkies, Kothapet.	10,201-46
6.	Sri Satyanarayana Talkies, [illegible]pet.	18,102-14
7.	Surya Picture Palace, [illegible]pet.	18,650-92
8.	Smt. M. Suryakantamma, Rajaji Street, Kakinada.	10'985-00
9.	K. V. Ramana Murthy, Thondangi	[illegible]
10.	M. Ammi Reddy, Srinivasa Metal and Crusher Company, Yeleswaram	[illegible]
11.	[illegible]Lakshmi Rice Mill, [illegible]	[illegible]
12.	[illegible]eswara [illegible] Mill, [illegible]eram	15,708-30
13.	Sri V. R. Murthy, [illegible]ari Rice Mill, Veera Venkata Satyanarayana Rice Mills Pedda Ahmadevam.	[illegible]
14.	Sri Sesha Reddy, Sri [illegible] Rice Mill, [illegible]dragunam.	[illegible]
15.	[illegible]Sri Vara Prasada Rao, [illegible]yi	[illegible]
	Total:	[illegible]

STATEMENT OF PILFERAGE CASES DETECTED BY ASSISTANT ENGINEER/DPE/ VIJAYAWADA UNIT EXCEEDING Rs. 10,000 AND ABOVE DURING THE YEAR 1974-75.

Sl. No.	*Name and Address of the Consumer.*	*Amount assessed initially.*
(1)	(2)	(3)
		Rs. Ps.
1.	J. Samba Reddy, Allur ..	[illegible].00
2.	Muvvala Panchajanyam, Pandillapalli	[illegible].00
3.	M/s. Ryota Lift Irrigation Society, Santharavur	[illegible].00
4.	Santharavur Lift Irrigation Society, Santharavur	[illegible].00
5.	Munnaluri Venkateswarlu, Pandillapalli	[illegible].50
6.	K. Venkata Subbaiah, Chinaganzam	[illegible].50
7.	Vijaya Rice Mill, Kadavakuduru	[illegible].50
8.	M/s. Venkata Seetaramanjaneya Rice Mill, Mutyalampadu, Vijayawada.	[illegible].50
9.	Ravi Lift Irrigation Society, Kunkalamarru	[illegible].00
10.	M/s. Durga Lift Irrigation, Kunkalamarru	[illegible].50
11.	Do.	[illegible].00
12.	M/s. Dhanyalaxmi Lift Irrigation , Kunkalamarru	[illegible].50
13.	M/s. Balachandra Lift Irrigation Society, Kunkalamarru.	[illegible].00
14.	Sri Venkatakrishna Dhanyalaxmi Co-operative Lift Irrigation Society, Swarana.	[illegible].00
15.	Do.	[illegible].00
16.	Sri Venkateswara Dhanyalaxmi Lift Irrigation Society, Swarna.	[illegible].00
17.	Do.	[illegible].00
18.	M. Venkateswarlu, Komaranenivaripalem	[illegible].50
19.	Dhanyalaxmi Lift Irrigation Society, Kakulacheedu	[illegible].00
20.	Do.	[illegible].50
21.	Sri Dhanyalaxmi Lift Irrigation Society, Swarna	[illegible].50
22.	Ramakrishna Lift Irrigation, Timidapadu, Sirivada	[illegible].00
23.	Ramanjaneya Lift Irrigation Society, Swarna	[illegible].00
24.	Sri Laxmi Lift Irrigation, Pothukatla ..	[illegible].00
25.	Gangaiah, 16-2-705/1, Malakpet, Hyderabad	[illegible].50
26.	Sri Khaja Shamsuddin, 16-2-702/2, Malakpet, M	[illegible].50
27.	M/s. [illegible] Plastic Ltd., Guntur	[illegible].00
28.	B. Seshagiri Rao, Vijayawada	[illegible].00
29.	Syed Abdul Khader, Giddalur	[illegible].20
30.	Vutla Varalaxmi, Chirala	15,682.70

(1)	(2)	(3)
31.	Smt. K. Annapoorna Devi, Chirala	10,030.16
32.	Sri P. Sanyasi Rao, Perala	12,454.10
33.	Dr. K. Sadananda Rao, Chirala	11,486.44
34.	M/s. Golconda Wire Products, Pvt., Ltd., Tolichowki, Hyderabad.	88,661.50
35.	M/s. K. R. Industries, Chandulal Baradari, Hyderabad.	36,432.80
36.	M/s. Gajalaxmi Rice Mill, Narasaraopet ..	11,904.30
37.	M. Venkateswarlu, Narasaraopet	51,514.60
38.	G. V. Raghava Reddy, Rebala	25,676.60
39.	P. Subba Reddy, Enchireddipalem	30,873.30
40.	K. Mastan Reddy, Rebala	13,453.90
41.	A. Parvatheswara Rvo, Satyasai Rice Mill, Nuzvid	10,954.30
42.	Laxmi Industries, Gurajala	23,328.40
43.	R.V. Nagabhushanam, Gnaneswar Rice Mill, Gudivallaru.	43,492.00
44.	V. V. Seshadri Rao, Panduranga Rice Mill, Gudlavalleru.	67,177.70
45.	M/s. Bhanodaya Industries, Labbipet, Vijayawada	33,690.50
46.	Nutakki Purna Chandra Rao, Gunadala ..	14,689.30
47.	[illegible] Rao, Vuyyur	12,247.00
48.	Kothapalli Venkata Subba Rao, Ollru ..	17,999.50
49.	[illegible] Koteswar Rao, Manikonda ..	19,937.50
50.	[illegible]	[illegible]
51.	[illegible]	[illegible]
52.	[illegible]	[illegible]
53.	V. Kodanda Rami Reddy, Vegavu	10,437.30
54.	[illegible]	[illegible]
55.	T. S. P. Vittal, [illegible]	19,500.10
56.	[illegible]	[illegible]
	Total,	[illegible]

STATEMENT OF PILFERAGE CASES DETECTED BY ASSISTANT ENGINEER/IPF, VIJAYAWADA UNIT EXCEEDING RS. 10,000 AND ABOVE DURING THE YEAR 1975-76.

Sl. No.	*Name and Address of the Consumer*	*Amount assessed initially.*
		Rs. Ps.
1.	R. V. Krishna Rao, Surepalli ..	18,210.50
2.	Vijayalaxmi Oil Mill, Nellore	20,259.00
3.	K. Suryanarayana, Vijayawada	14,824.20
4.	Sardar Surjit Singh, Super Rubber Works, Chandulal Baradari, Hyderabad.	25,105.10
5.	M/s. Vijaya Bhaskara Sugars Ltd., Dandamudi ..	38,736.56
6.	A. Kameswar Rao, Vatticherukuru	29,116.80
7.	M. Chenchaiah, Vatti Cherukuru	35,470.00
8.	Sri Srinivasa Picture Palace, Hanumanjunction ..	33,030.50
9.	D. Suryanarayana, M/s. Sri Laxmi Rice Mill, Repalle.	26,576.80
10.	M/s. Bitra Sitaramaiah, Ravipadu ..	10,169.00
11.	K. Venkata Rataiah, Ramakrishna Ginning & Groundnut Oil Mill, Piduguralla.	82,420.30
12.	M/s. Ashok Theatre, Mylavaram	39,039.80
13.	S. V. Narayana, Chevutur	17,991.00
14.	T. Chennaiah, Gunadala ..	18,804.00
15.	Thotakura Venkat Reddy, Gunadala	10,502.00
16.	M/s. Rajyam Picture Palace, Tenali	45,299.25
17.	G. V. Subbaiah, Tenali	21,329.00
18.	V. V. Subba Rao, Tenali ..	11,440.00
19.	Smt. M. Jhansi Laxmi Bai, Gunadala ..	20,880.00
20.	K. Gopala Krishnaiah, Gunadala	18,889.03
	Total ..	5,11,797.04

STATEMENT OF PILFERAGE CASES DETECTED BY THE VIGILANCE DPE/VISAKHAPATNAM UNIT DURING THE YEAR 1974-75 (EXCEEDING RS. 10,000 AND ABOVE).

Sl. No.	*Name and Address of the Consumer*	*Amount assessed.*
(1)	(2)	(3)
		Rs. Ps.
1.	Y. Venkateswar Rao, M/s. Ramana Picture Palace, Anakapalli.	12,051.00

(1)	(2)	(3)
2.	K. Appal Raju, Yellamanchili ..	22,975.00
3.	Kutamuri Basava Raju, Yellamanchili ..	15,674.00
4.	V. Narasimham, M/s. Ramakrishna Rice & Groundnut Oil Mill, Anakapalli, Thagarapuvalasa Road, Pendurti.	28,103.50
5.	P. Venkat Rao, M. V. Palem	12,773.20
6.	P. Laxmipathi Raju, T.A. Road, Yellamanchili ..	45,069.10
7.	B. Subba Rao, Nakkapally ..	34,170.80
8.	M. Nageswar Rao, K. J. Puram ..	11,169.80
9.	B. Sree Rama Murthy, P. S. Peta	13,925.60
10.	K. Linganna Rice & Flour Mill, Moduguta ..	11,307.10
11.	Reddi Appala Naidu, Kothapeta	10,487.38
12.	Vyasaraju Venugopal Raju, Hiramandalam ..	33,394.20
13.	V. Appal Raju, Amadalavalasa	17,011.00
14.	Korada Raghunadha Swamy, Hiramandalam ..	13,949.30
15.	D. Simhabaludi, Dabbapadu ..	17,953.90
16.	Do.	15,986.00
17.	P. Gandhi, M/s. Laxmi Rice & Oil Mill, Vinjamuram.	1,28,482.80
18.	M/s. Bhatia Rubber Industries, 5-5-200, Darussalam, Nampally, Hyderabad.	36,518.30
19.	Pantapalli Sitaramaraju, Dangeti Kodhi, Tuni	31,136.70
20.	P. M. Appa Rao, Pithapuram	27,382.60
21.	M/s. Venkateswar Kalyanasthi, Parvathipuram	1,221.80
22.	M/s. Vyasaraju Dali Raju, Vizianagaram	39,964.40
23.	K. Venkat Rao, Peddapuram	23,118.60
24.	Ch. Surya Narayana Raju, Anakapalle	12,427.90
25.	K. Nooka Raju, Vepagunta ..	522.30
26.	M/s. Srisaina Sugars & Industries, Kothavalasa Post, Simhachalam Supply, Visakhapatnam.	1,49,581.40
27.	Sri Rama Sugars & Industries, Seethanagaram ..	1,02,432.00
28.	M/s. Venkateswara Kandasari Sugar Productions, Ramabhandrapuram.	71,268.70
29.	Sri Venkatraju Khandasari Sugar Mills, Arikathota	26,205.10
30.	Do.	26,995.40
31.	M/s. Dhanyalaxmi Rice Mill, Tadikala Bazar, Nellore.	13,834.00
	Total ..	13,43,091.88

STATEMENT OF PILFERAGE CASES DETECTED BY ASSISTANT ENGINEER/DPE/ VIZAG UNIT ASSESSED MORE THAN Rs. 10,000 AND ABOVE DURING THE YEAR 1975-76.

Sl. No.	*Name and Address of the Consumer*	*Amount assessed*
(1)	(2)	(3)
		Rs.
1.	Sri Subramanyeswara Oil Mills, Visakhapatnam ..	28,912.20
2.	B. Laxman Rao, M/s. Sri Satyanarayana Rice Mill, Mediwada.	15,998.00
3.	Smt. Bh.V. Saraswathamma, Veeraghattam ..	13,368.90
4.	Smt. G. Apayamma, Veeraghattam	21,119.10
		50.00
		150.00
		150.00
5.	N. Narayana, Bandaluppi	15,148.70
6.	A. Koteswar Rao, Bandaluppi	12,539.00
7.	Sridh Granite Metal Corporation, Gajuwaka, Visakhapatnam.	18,617.90
8.	Sri Ramachandra Saha, M/s. Sriram Timber Depot and Saw Mill, Srikakulam.	12,675.90
9.	P. V. Appalanarasayya, Gujarathipet, Srikakulam	10,049.00
10.	Sri Jallapally Kurmanayakulu, Narsapatna ..	40,264.50
11.	Sri Baratam Suryanarayana, Sathivada ..	16,890.00
12.	Sri N. Bangaru Naidu, Vizianagaram	10,569.00
13.	M/s. Kalinga Salt Industries Pvt., Ltd., Narsapatna ..	43,107.00
14.	G. Venkat Raju, Modern Rice Mill, Rangampeta Road, Saluru.	18,570.00
15.	Sri Therli Kurma Naidu, Amiti ..	18,570.00
16.	Sri P. Purushotham Das, P. Das Saw Mill, Dondapudi Road, Visakhapatnam.	10,524.30
	Total ..	3,01,000.00

Assignment Committee of Visakhapatnam

153—

7732-D Q—Sri. P. Sanyasi Rao:—Will the Minister for Revenue be pleased to State:-

(a) when the assingment committee of Visakhapatnam taluk has been constituted;

(b) if so, the number of meetings held in the year 1975 and the dates of those meetings.

(c) the names of villages in which it has been decided in the Committee to assign house sites and the number and names of villages in which house sites have been given to the people; and

(d) the reasons for delay in the implementation of some of taken the decisions by the Assignment Committee and the steps taken by the Government to prevent such delays is future?

A.—

(a) The Assignment Committee of the Visakhapatnam taluk was constituted in 1969.

(b) One meeting was held on 27-10-75.

(c) and (d)

S. No.	Name of the Village.	No. of pattas distributed.
1.	Vepagunta.	40
2.	Chinagadila.	72
3.	Gopalapatnam.	150

(1) Kapperada village S.No. 6312:—pattas were already distributed by the Minister for Social Welfare on 24-1-1976.

(2) [illegible]rada village :—Pattas were already distributed by the Chief Minister through Sri P. Sanyasi Rao, M.L.A.,

(3) [illegible]yaripalem :—It is reported that there are 75 genuine cases of encroachers on N.H. 5 Road to whom house site pattas is being taken to grant pattas to the enchrochers

(4) Kakaraloya : - The Tahsildar has addressed the military authorities whether the proposed site is required by them for their needs and their reply is awaited.

In respect of the following nine villages the Tahsildar has addressed the District Social Welfare Officer to take action to acquire private sites in these villages and to provide house sites in favour of the Harijans.

1. Kurmannapalem.
2. Mallayyapalem,
3. Chinagantyada,
4. Pedagadi,
5. Fakirtekya,
6. Venkatapuram,
7. Patha Aadivivaram,
8. Chembadupalem, H/O. Bakkannapalem,
9. Pedagantyada,

BURIAL GROUND AT BONGARLABEEDU, GUNTUR

154—

7790 Q.—Sri N. Venkataratnam:—Will the Minister for Municipal Administration be pleased to state:

(a) whether the burial ground at Bongaralabeedu, Guntur is insufficient by long use and also due to occupation of part of it by encroachers for residential purposes;

(b) whether there are protective walls around and also there is water facility in the grave-yard:

(c) whether the Municipality received number of representations from the residents regarding the nuisance created by dogs by bringing out bones and parts of dead bodies into residential quarters; and

(d) if so, the steps taken by the Municipality to check the nuisance?

A—

(a) The burial ground at Bongaralabeedu extends over an area of more than 4 acres. A portion of this area is occupied by encroachers who have erected huts. The remaining area is occupied by tombs etc. It was, therefore, proposed to close the present place and shift the burial and cremation to some other place. Meanwhile, the District Revenue Officer and the Commissioner inspected the area and suggested that the encroachers be shifted from there by providing alternate house-sites to them under social welfare schemes instead of acquiring another site for burial ground. Necessary steps are being taken by the Revenue Department to evict the encroachers. When they are evicted there will be enough space for burial ground for some time.

(b) There is wall on the front side to the east of the burial ground and barbed wire fencing on the north and western

There is a well with enough water in the south-east corner adjacent to the main entrance.

(c) and (d) :—No such representations were received from the residents of the area. It was however represented to the Municipal Commissioner and Special Officer during one of his visits to the area that mutilated decomposed bodies brought by the hospital ward boys were attracting dogs etc. as they were not properly covered with earth. The burial ground watch-man, who is residing in the premises, has been instructed suitably in the matter and there are no complaints now.

Industrial Housing Colonies

155—

7816 Q.—Sri P. Sanyasi Rao and Sri D. Sankariah:—Will the Minister for Labour be pleased to state :

(a) the number of Industrial Housing Colonies in Andhra Pradesh;

(b) the towns in which the ownership of the houses has been transferred to the workers on hire purchase system;

(c) whether the workers residing in Industrial Housing colonies at Visakhapatnam, Rajahmundry and Vijayawada have requested the Government to transfer the ownership of the houses to them on hirepurchase system and the reason why the ownership of the houses is not transferred to workers residing in these colonies till now; and

(d) whether the Centre has taken any decision to give the houses in these colonies to the owners of the Industries and the action taken thereon by the State Government.

A—

(a) 29 Sir.

(b) Government have alloted the quarters on hire purchase system to the Industrial Workers in the Industrial Housing Colonies constructed under State Sector in Hyderabad, Secunderabad and Warangal.

(c) Yes Sir. But the Government of India, Ministry of Works and Housing did not agree to the proposal to allot the houses to the allottees on hire purchase or on sale basis. But they communicated their decision to the State Government to allot the houses on rental basis only.

(d) where the employers of a group of workers come forward to purchase these houses on payment of cost, such houses may be sold to them subject to the conditions that the principles laid down in the scheme for allotment of these houses will be observed and that employers shall also be subject to such other safeguards as may be necessary to protect the interests of the workers and the Government.

Permanent Pattas in S. No. 135 of Kandali in Gudur Tq. to the Harijans.

156—

7822 Q.—Sri N. Sreenivasul Reddi :—Will the Minister for Revenue be pleased to state :

(a) whether eksal leases were granted to the scheduled castes in S.No. 135 of Kandali village in Gudur taluk of Nellore district;

(b) the reasons for the abnormal delay in granting permanent pattas (D Form pattas) to the said lands for the said harijans for the purpose of cultivation;

(c) when will the 'D' form pattas be granted;

(d) whether it is a fact that the landed rich ryots have driven away the Harijans from the above lands and are using the lands for grazing their cattle; and

(e) if so, the action taken thereon?

A—

(a) to (c) : No Sir. Eksal leases were not granted to the scheduled castes in S.No. 135 of Kandali village in Gudur taluk. But in the year 1970, eksal leases were granted to some Harijans and Arundatiyas in S.No. 138 of Kandali village in Gudur taluk of Nellore. S. No. 138 being a grazing poramboke, is vested with the Gram Panchayat. The Gram Panchayat objected to the transfer of the land as assessed waste for eventual assignment on the ground that mica can be mined in this area. The Headquarters Deputy Tahsildar, Gudur, who inspected S.No. 138 found that it was vacant at that time, that even though leases were granted, the lessees have not cultivated the land, but allowed to be grazed over by the cattle by collecting pullari from the villagers. Thus, the lessees failed to evince any interest to cultivate the land by doing hard labour. While the objection of the Panchayat can be over ruled, if necessary, the interest of the lessees have to be watched before that and that steps are being taken by the Tahsildar, Gudur, to lease out the land, once again to the lessees and that 'D' form pattas will be issued, if the beneficiaries are found really interested in cultivation.

(d) and (e) : During F. 1382 the lessees cleared shrub growth in about Ac 20-00 and raised horsegram in about Ac. 5-00 but the crop withered away for want of rains. Subsequently, neither they cultivated the lands nor got the leases renewed. In F. 1383, instead of cultivating the lands, the lessees allowed the land to be grazed by the cattle by collecting pullari for which the villagers objected on the ground that lease was meant only for cultivation and not for grazing purposes and in retaliation, the villagers sent their cattle also to the lands without payment of pullari. In F. 1384, the villagers as well as harijans used this land for grazing purposes.

Land Colonisation scheme in Ballavelu and Kovvurivaripalem of Gudur Taluq.

157—

7837-Q. – Sri Nallapareddi Sreenivasul Reddi :— Will the Minister for Panchayati Raj be pleased to state :

(a) whether the land Colonisation scheme has been sanctioned to dig C.I. Wells and filter points for the benefit of S.Cs and S.Ts in Ballavelu and Kovurivaripalem of Gudur Tq. in Nellore District;

(b) the amount provided for the scheme;

(c) when will the scheme be put to execution and completed; and

(d) whether Oil Engines and Electric Motors will be supplied to the beneficiaries?

A—

(a) No Sir.

(b) to (d) Does not arise.

[illegible] of C.I. Wells in Maddali, Chitteda etc. villages in Nellore Dt.

158—

7838-Q – Sri Nallapareddi Sreenivasul Reddi :— Will the Minister for Panchayati Raj be pleased to state :

(a) whether C. I. Wells have been sanctioned for the benefit of Scheduled Castes and Scheduled Tribes in Maddali, Chitteda, Kesavaram and Kondapuram in Nellore District; and

(b) when will the said works be put to execution and completed?

A—

(a) Once C. I. Wells has been sanctioned for the benefit of Scheduled Castes in Kesavaram and Maddali in Nellore District. No C.I. Wells have been sanctioned in Chittedu, and Kondapuram in Nellore District.

(b) The C. I. Wells at Kesavaram has since been taken up and completed. The C. I. Well work at Maddali has not been commenced as release of funds by the B. O. of S. C Corporation is awaited.

As the C. I. Wells have not been sanctioned in Chittedu and Kondapuram, the question of execution of C. I. Wells in these villages does not arise.

ROAD FROM CHANDAMPETA TO KAMBALAPALLI IN DEVARAKONDA TALUQ

159—

7885-Q.—Sri B. Rama Sarma and Sri M. Nagi Reddy:—Will the Chief Minister be pleased to state:

(*a*) whether it is a fact that a road was laid from Chandampeta village to Kambalapalli village, out of the rehabilitation funds of Devarakonda taluk, Nalgonda district;

(*b*) the amount of expenditure incurred for the said road;

(*c*) this being a fair weather road, passenger and goods services

(*d*) whether it is also a fact that there is no possibility to ply buses and lorries on the said road;

(*e*) whether it is also a fact that six Passengers died when a private service turned turtle due to the bad condition of the road in 1975;

(*f*) Whether it is also a fact that the residents of the villages of that area could not sell the grains produced by them by taking them to the market; and

(*g*) When the said road will be completed by allotting amount required for that road?

A.—

(*a*) A fair weather road has been formed connecting the existing Samithi road near Chandampeta village with the Kambalapalli Rehabilitation Centre.

(*b*) An expenditure of Rs. 1,58,153.83 was incurred as detailed below;

(*i*) Approach road to Teldevarapalli Rehabilitation centre for a length of 62 miles . 62,848.56

(*iii*) Approach road from Teldevarapalli Rehabilitation Centre to Yelamalamanda Rehabilitation centre for a length of 9 miles	..	56,200.81
(*iii*) Approach road from Yelamalamanda Rehabilitation centre to Kambalapalli Rehabilitation centre for a length of 5 miles	..	39,104.46
Total	..	1,58,153.83

(*e*) This being a fair weather road, passenger and goods services can be operated without difficulty in the fair weather season.

(*d*) There was an accident to a passenger carrying bus on 11-7-1975 when 5 passengers were killed and 14 passengers injured. This was no due to the bad condition of the road but to rash and negligent driving by the bus driver.

(*e*) There is some difficulty because of road being a fair weather road only, and some portions of the road having yet to be completed.

(*f*) an amount of Rs. 15.00 lakhs is required to complete the road work.

Assignment of Lands at Puchalapalli of Gudur Tq.

160—

7898 Q.— Sri Nallapareddi Sreenivasul Reddy — Will the Minister for Revenue be pleased to state ;

(a) whether lands at Puchalapalli village in Gudur taluk of Nellore district have been assigned to the landsless poor of Uttama Nellore and Siddavaram villages ;

(b) whether those were surveyed and possession given to the actual beneficiaries ;

(c) if not, the reasons therefor ; and

(d) whether Sri Kudamala Chenchaiah, a poor girijan has been necked out of the land assigned to him,by somebody else and if so the action taken ?

A.—

(a) and (b) ; Yes Sir.

(c); Does not arise,

(d) According to the Tahsildar, Gudur, the assignee cultivated the land in fasli 1385. But since he was not allowed te enter into the land to take the produce, he filed a complaint with the Station House Officer, Kota,stating that the crop raised by him was cut and removed. by Sri Ingilala Govindu. The police is investigating into the matter The land is still under the possession of Sri Kudamala Chenchaiah.

Un-identified boat near Vadapalem

161—

7899-Q-Sri Nallapareddi Srinivasul Reddi:-Will the Minister for Fisheries be pleased to state:

(a) whether an unidentified boat near found in the sea near 'Vadapalem' in Kota Panchayat Samithi, Nellore district during the months of January, February 1976;

(b) the person who found the boat and whether any reward was given to him;

(c) whether it is a boat for fishing;

(d) the value of the said boat; and

(e) the place where the said boat is at present and the purpose for which it is being used.

A—

(a) Yes, Sir.One boat was found in the sea near 'Vadapalem'village, Nellore district. Tee beat was stranded on 1.2.1976 one mile away from North of Vadapalem Pamphlet of Pudirayadoruvu of Kota Panchayat Samithi area.

(b) The boat was hauled up by the villagers of Vadapalem and kept on shore.

(c) Yes, Sir. It can also be used for ferrying persons and cargo just as kakinada nava is used for fishing and ferring purposed.

(d) No information is available.

(e) At Present the boat is handed over to the Village munsif, Chinthathata Village for safe custody.

Construction of Two Fly-over Bridges on Buckingham Canal in Nellore District.

162—

7935 Q.–Sri Nallapareddi Sreenivasul Reddy:–Will the Minister for Medium Irrigation be pleased to state :

(a) whether any requisition has been received by the Secretary to Government, Roads Buildings Department, Govt. of Andhra Pradesh in 1975-76 Designs, to provide funds for the construction of two fly-over-bridges on Buckingham canal in Nellore district

(b) if so, whether funds have been provided ;

(c) the places on which these two fly-over-bridges will be constructed on Buckingham canal in Nellore district ; and

(d) when will the works be started and completed ?

A—

(a) Yes Sir.

(b) No Sir.

(c) One britdge across Buckingham canal at M. 78/3+305 near Siddavaram village and the other bridge across Buckingham canal at M. 72/7 near Tupilipalem village of Nellore District.

(d) The two works were included in a Project report for improvements to Buckingham Canal (2nd stage) and sent to Govt. of India in April 1975 for approval. Soon after its sanction and allotment of funds is made by the Govt. of India, the work would be taken up and completed.

Construction of Cause-way on Swarnamukhi between Gudali & Mettu

163 –

7938-Q. — Sri Nallapareddi Sreenivasul Reddy :— Will the Minister for Panchayati Raj be pleased to state :

(a) the estimated cost of construction of a causeway on Swarnamukhi river between Gudali and Mettu in Nellore District;

(b) whether this work will be taken up under Minimum Needs Programme ; and

(c) when will the work be started and completed ?

A.—

(a) The estimated cost of construction of the causeway is 4.00 lakhs.

(b) & (c) It is not possible to take up this work immediately. It will be taken up when sufficient funds are available.

Panchayat Office buildings in Kota and Gudur Panchayati Samithi's

164 –

7951-Q.—Sri Nallapareddi Sreenivasul Reddy :— Will the Minister for Panchayati Raj be pleased to state:

(a) the number of gram panchayat office buildings sanctioned in Kota and Gudur Panchayat Samithis which are yet to be completed :

(b) the names of the villages in Kota and Gudur Panchayat Samithis where gram panchayat office buildings are yet to be completed

(c) the reasons for the delay in completing the construction of the said works ; and

(d) when will they be completed ?

A —

(a) Six Gram Panchayat Office Buildings.

(c) KOTA PANCHAYAT SAMITHI

1. Siddavaram
2. Balireddipalem
3. Pellakur
4. Buradagali Kothapalem
5. Nellipudi

GUDUR PANCHAYAT SAMITHI

1. Yekasiri.

(c) The above works were sanctioned by the Commissioner of Panchayati Raj in three spells i.e., on 20.9.1975, 28.12.1975 and 17.3.1976. All the above works, except the works at Yekasiri in Gudur Panchayat Samithi were taken up. As soon as 50% contribution of the work sanctioned to Yakasiri Gram Panchayat is realised this work will also be taken up for execution.

(d) All these works, except the work sanctioned to Yekasiri Gram Panchayat, are excepted to be completed by the end of September, 1976.

PROTECTED WATER SUPPLY SCHEME FOR SANTHADASUPALLE OF NELLORE DISTRICT

165—

7952 Q.— Sri Nallapareddi Srinivasul Reddy :— Will the Minister for Panchayati Raj be pleased to state:

(a) whether the State Government have sanctioned a Protected Water Supply Scheme in Santhadasupalle of Nellore District as alternate proposal for 1974-75 under Six Point Formula ;

(b) the estimated cost of the Protected Water Supply Scheme at Santhadasupalle ; and

(c) when will the work be started and completed ?

A—

(a) Yes, Sir.

(b) Rs. One lakh

(c) An amount of Rs.25,000 is provided for the scheme during the current year. The usual procedure of securing prople's contribution etc. will deterne when the work is started and completed.

Transformers in Nellore Dt.

166—

7981 Q—Nallapareddi Srinivasul Reddy:—Will the Minister for Power be pleased to state:

(a) the Transformers burnt or gone out of order in Nellore District since 1-1-1974.

(b) whether those transformers were either repaired or replaced immediately.

(c) if not, the reasons therefor,

(d) whether Cheekalladibba transformer has gone out of order and

(e) if so, whether it has been replaced and if so, when

A—

(a) 357 Nos.

(b) All the transformers have been replaced as soon as feasible without causing inconvenience to the consumers.

(c) In view of (b) above, this does not arise.

(d) Yes, Sir.

(e) Yes, Sir on 2-3-1976.

Collective Farming Coop. Society of Kanthanapally, Mulug Tq.

167—

7996 Q-Sarvasri Kasani Narayana,Chekuru Kasayya and P. Dharma Reddy:—Will the Minister for Revenne be pleased to State:

(a) whether it is a fact that Collective Farming Cooperative Society of Kanthanapally, Mulug talnk Warangal District formed by 55 Harijans and Girijans and registered in 1969 has applied for assignment of Government land of 300 acres from S. No. 24.

(b) Whether the Collector Warangal, informed the Society that the land asked for will be assigned to it after cutting and disposing off the wood through auction as the wood was believed to fetch huge amount.

(c) whether the said village is a Schedule village.

(d) whether it is also a fact that 400 acres of land with the standing, wood from the said survey No. has been assigned to a big landlord of Nizamabad; and

(e) if so, the reasons for this assignment.

A—

(a) Proposals were initiated for formation of a Collective Farming cooperative Society at Kanthanapally village, Mulug taluk, Warangal District in old S. No- 24 comprising 35o acs. in the year 1968-69 but before it could be registered by the Coop.Department the proposal was dropped because the High Court declared the said land as patta land;

(b) No record is available in Collector's Office that the Coop. Department was asked to proceed with the organisation of the collective Farming Society.

(c) Yes Sir.

(d) There is no question of any assignment in this case. Sri P. Ramachandra Rao, a landlord of Khammam and not of Nizamabad District was granted Patta of 1.35o acs. i.e,, 95o-oo acs. in waddagudem (v) and 3oo.oo acs, in Rajupet village by the Ex. Jagirdarrs in the year 1354 F. 1955 Subseqnently, the patta of a portion of this lnnd, viz , Acs. 363, o9 in S. No..176 of Kanthanapalli village was cancelled by the D R O in May 1972.

The pattedar Sri P Ramachandra Rao, filed a writ Petition in the High Court and the High court set aside the orders of Dist. Revenue Officer warangal.

(e) Does not arise

RADIOS AND OTHER INSTRUMENTS PURCHASED BY THE R.T.C.

168—

8034-Q.—Sarvasri N. Venkataiah and V. B. Thirumalaiah :- Will the Minister for Transport be pleased to state :

(a) whether it is a fact that the R.T.C. purchased radios and other instruments from other States (Punjab) during the years 1973–74, 1974–75 and 1975-76 ;

(b) whether the instruments required for the R.T.C. are being purchased by the said Corporation either from producers directly or from middlemen (dealers) ;

(c) whether it is also a fact that the radios which have been purchased from Punjab State and installed RTC buses are of inferior variety and or not in working condition ;

(d) the rate at which these radios have been purchased, the number of radios purchased, the year in which they have been purchased and the name of the then General Manager ;

(e) whether it is also a fact that after Sri Ajit Singh became the General Manager, the articles produced in Punjab are being purchased without purchasing articles produced in the state ; and

(f) whether it does not cause loss to the producers in the State ?

A.—

(a) No, Sir. The Andhra Pradesh State Road Transport Corporation has not purchased any radios in the years 1973-74, 1974-75 and 1975-76 for buses. The radios installed in the buses were purchased directly by Bus Fabricating Firms and the Road Transport Corporation has nothing to do with this.

(b) The spares required by the Road Transport Corporation are being purchased through rate contract, tenders, directly from manufacturers or their authorised dealers.

(c) In view of answer to clause (a) above, this does not arise. The radios filled in the buses are working satisfactorily.

(d) In view of answer to clause (a) above, this does not arise.

(e) Purchasers are being made on done the suitability and on the lowest rate while preference is also given to Small Scale Industries wherever the products satisfy the specifications required. The purchases made from Andhra Pradesh, other States and Punjab during the year 73-74 and 74-75 and 75-76 are as under :—

Year	Andhra Pradesh (Three local dealers, Distributors and Industries).	Punjab	Other States
	Rs. in lakhs	Rs. in lakhs	Rs. in lakhs
1973-74	363.14	4.19	215.12
1974-75	385.83	7.74	362.75
1975-76	488.57	6.17	358.23

Thus it is seen that the purchases made in the State has shown an increase of 90% nearly compared to 73-74 purchases during the tenure of Sri Ajit Singh.

(f) No, Sir. Since none of the local manufacturer is rejected wherever suitable quality and price [illegible] is available there is no question of loss to the local industries.

Memorandum by P.S. Sullurpet submitted to Irrigation and Power Dept.

169—

8038-Q.—Sri P. Venkatasubbaiah, Sri Naliaparedpi Sreenivasul Reddi:—Will the Minister for Minor Irrigation be pleased to state:

(a) whether the Deputy Secretary to Government, Irrigation and Power Department, Government of A.P., has sent a reply to the President, Panchayat Samithi, Sullurpet, Nellore District in Lr. No. 2013/Ir. I-275-6, dated 31-1-1976 acknowledging the Memorandum of the said Samithi President submitted to the Government of Andhra Pradesh;

(b) if so, the contents of the petition submitted to the Governor regarding the 'Minor Irrigation Works';

(c) the action taken by the State Government on the representations.

(d) when will the said Minor Irrigation works be taken up and completed; and

(e) what are the different stages at which each work stands?

A.—

(a) Yes Sir.

(b) The contents of the petition submitted to the Governor are as follows:—

(1) Improvement to the existing channel and anicut acrosss Pamulakalva near Vedurupattu village. Amount of Rs. 80,000/-

(2) Improvements to the existing anicut across Pamulakalva near Chanchuramichetty Kandriga and excavatian of supply channel to feed Chanigunta, Chandragunta etc., tanks. Amount Rs. 4,00,000/-

(3) Construction of an anicut across Kammakalva to provide left irrigation facilities to Meejur, Velukadu etc. islands, Rs. 5,26,500/-

(4) Improvements to the existing anicut across Kalangivagu near Tanayalai village and widening anicut across Kalangivagu near Tanayalai village and widening Narrikalva regulators. Amount Rs. 5,20,000/-

(5) Extension of Chembedu supply channel from Swarnamukhi river in Chittoor District to Rosanur, Nelaballi, Nellorepalli, Annapenimidi, Puderu, Kothapalli, Nelapattu and Mylangam tanks Rs. 6,00,000/-

(6) Improvements to Mangalampadu tank and surplus weir and to Kotakatla Kalva to provide irrigation facilities to Illupur, Perimitipadu, Nookalapalem and Mannarpolour tanks and to stabilise the existing ayacut under Mangalampadu tanks. Amount Rs. 5,00,000/-

(7) Construction of an anicut across Nellikalva near Pusalapalli and excavation of supply channel to feed Velagalapannur and Suggupalli tanks. Amount Rs. 4,00,000/-

(8) Clubbing of Kotapolur Peddangiri and Chimannagari tanks and increasing its capacity to stabilise the existing 500 acres. of ayacut under these tanks. Amount 7,00,000.

(9) Extension of somasila Project to Sullurpet taluk to provide bettter irrigation facilities to this upland area.

(c) The representation in question has been forwarded to the Chief Engineer (Minor Irrigation) for necessary action.

(d) The said Minor Irrigation Works have to be taken up and completed as soon as the investigation is completed, estimates prepared and sanctioned, subject to the availability of funds.

(e) The Stage of each scheme mentioned in item (b) above is as follows respectively:—

(1) The above scheme proposals are found to be unremunerative and hence they have been dropped.

(2) The proposal is under examination of the field officers.

(3) The estimates of the above scheme are under examination with the field officers.

(4) The investigation of the above scheme is being taken up.

(5) An estimate for special repairs to Nerrikalva was sanctioned for Rs. 1,62,00/-, The work will be taken up during this working season.

(6) The scheme has to be taken up for investigation in 1976-77.

(7) The scheme has to be taken up for investigation in 1976-77.

(8) There is not much advantage in clubbing these two tanks and forming a reservoir as there is much difference between the F.T.Ls. of the two tanks and further increasing F.T. Ls. will consist of foreshore submersion as the ground is flat and site is not suitable for formation of a reservoir.

(9) This aspect can only be thought of after completion of second stage of Somasila Project and its performance watched for over ten years after its completion.

Grant of leaves of Survey No 104-1 Sanganapalli of Venkatagiri Taluk.

170—

8041-Q—Sri Nallapareddi Srinivasul Reddy:—Will the Minister for Revenue be pleased to state:

(a) whether leases were granted for the lands in survey number 104-1 in Sanganapalle to the weaker sections of Sanganapalle in Venkatagiri taluk of Nellore district for the purpose of cultivation continuously from 1972;

(b) whether the leases are granted upto June 1977;

(c) the reasons for the abnormal delay in granting permanent pattas (D form pattas);

(d) whether it is a fact that the Forest Department is now claiming twenty seven acres of land out of the total extent of about 150 acres of land assigned to the landless poor or lease;

(e) whether it is also a fact that the landless poor have reclaimed lands and raised citrus plants in the lands now being claimed by the forest department;

(f) whether 'D' form pattas will be granted without further loss of time?

A—. (a) Yes Sir.

(b) Yes Sir.

(c) The entire S. No. 104/1 covering Ac c 316-72 was originally classified as grazing poramboke in the village accounts. Before granting permanent patt.s, the land has to be withdrawn from the control of the Panchayat, its classification changed poramboke to ayan and it has to be got sub-divided according to the enjoyment on ground. Action is being taken to get the above formalities completed.

(d) Yes Sir.

(e) The area demarcated by the Forest Department is situated on the left bank of Konderu vagu. In these lands Ragi, Chillies, Sajja, and Groundnut are being raised with the aid of Konderu Vagu by putting up oil engines etc., 130-Lime trees were planted in an extent of Ac. 1-12 belonging to Sri Gaddam Balarami Reddy who

not a landless poor person, as defined under assignment rules, and they are now aged about 4 years. Except this, there are no other citrus gardens raised in the Forest area.

(f) This is covered by the answer to item (e) above.

Inclusion of certain places in Tourist centres in the State.

171—

8046 Q.—Sarvasri S. Narayana Reddy, B. Basappa & M. Yellappa:— Will the Minister for Tourism be pleased to state:

(a) whether the Minister for Tourism will take steps to include the following Centres as tourist centres;

(i) Ratnagiri, where there is an impregnable fort constructed on a single rock; and

(ii) Hemavathi with a historical Siva temple where lakhs of devotees gather during the annual festivals; and

(b) the Architectural techniques which are incorporated in the construction of the 'Ceiling' during the times of Nolambas Dynasty and of hundreds of 'Lingams' and Nandis strewn around the temple which are in a mutilated condition?

A—

(a) There are no rules to declare any place as Tourist Centre. Depending upon the importance of the place from the point of view of religious archaeological historic and seen to beauty etc. the place automatically attracts tourists and thus becomes a tourist centre.

(b) Ratnagiri and Hemavathi are the protected Monuments of the Archaelogical Survey of India from whom it is understood, that plans are afoot to make a sculptural gallery at the site of Hemavathi. However, so far as the State Government are concerned, as both Ratnagiri and Hemavathi are places of Tourist importance, the Tourist department will do its best to improve them, subject to availability of funds.

R.T.C. Vehicles for the use of Mobile Courts

172—

8047-Q.—Sarvasri S. Narayana Reddy, B. Basappa, and M. Yellappa:—Will the Minister for Transport be pleased to state:

(a) the number of vehicles of the Road Transport Corporation placed at the disposal of each mobile court;

(b) the number of Mobile Courts plying on the roads in the twin cities ;

(c) the qualifications of the Presiding Officers ;

(d) the number of personnel attending on them ;

(e) the amounts under 'receipts' during the year 1975 from these 'Mobile Courts' ; and

(f) the expenditure incurred during 1975 in respect of the following :—

(i) Salaries of the Presiding Officers.

(ii) Salaries of the personnel ;

(iii) Consumption of diesel ; and

(iv) In respect of wear and tear ?

A—

(a) and (b) : Two Mobile Courts are functioning in the twin cities and two Road Transport Corporation vehicles are placed at the disposal of each Mobile Court. One Mobile Court (one bus) and one 'Attachee' carrying the police and the Road Transport Corporation checking squad personnel move on the job. For the present only one 'Attachee' is being utilised for both the Courts. These Mobile Courts are being operated in twin cities of Hyderabad and Secunderabad.

(c) The Presiding Officers of the Mobile Courts are in the cadre of Munsiff Magistrates and posted by the High Court.

(d) The following personnel from Road Transport Corporation and Police Department are attached to each Mobile Court —

R.T.C. Staff		Police Personnel.	
Traffic Inspector Gr. 1	1	Sub-Inspector (Traffic)	1
Traffic Inspector Gr, II	7	Constables	5
Senior Clerk	1		
Stenographer	1		
Office boys	3		
Total	13		6

(e) A sum of Rs. 57,335/- was realised under 'Receipts' by the Mobile Courts from April 1975 to March 1976 representing the fines collected from offenders.

(f) (i) Rs. 27,144.60 from 1-4-1975.

(ii) Rs. 1,90,884.00 from 1-4-1975 to 31-3-1976.
On Police personnel ; Rs. 49,284-00
On R.T.C. personnel; Rs. 1,41,600-00

(iii) 23½ litres p.m. per vehicle—for twelve months it comes to 5,664 litres.

(iv) Running cost of vehicles is not maintained seperately as they are originally scrapped buses and remodelled in R.T.C. Workshop.

Loss of Lands to the Ryots Due to the Construction of Dairy Farm in Visakhapatnam

173—

8058 Q.-Sri P. Sanyasi Rao.—Will the Minister for Animal Husbandry be pleased to state:

(a) The number of ryots who lost their lands due to the construction of Dairy Farm in Visakhapatnam.

(b) The reasons why Government not so far provided alternate lands to the families of Ryots who lost their lands and became unemployed.

(c) Whether they have requested the Government to allot the Banjar land situated near Mudasarlova tank for cultivation.

(d) Whether it is a fact that the said Banjar land has been given to some influential persons of Visakhapatnam for cultivation.

(e) Whether the Government try to provide employment to the ryots who lost their lands at-least by providing Banjar lands.

A—

(a) 268

(b) Since the Ryots are not willing to accept the lands offered to them, alternate Lands could not be provided.

(c) Yes, Sir,

(d) Sri G. Narayan Raju of Visakhapatnam filed a petition before the settlement Officer, Visakhapatnam, for grant of ryotwari patta in S. No. 26 of Mudasarlova village for an extent of Ac. 30.33. The Settlement officer, Visakhapatnam, in his S. R. 11 (a) 54-74 dt. 21-1-75 allowed the claim for Ac. 25-00 only and disallowed the claims for Ac. 5-33 on 5-6-75 in the same S. R. number. Whereupon a Revision Petition was filed by the Tahsildar before the Director of

Survey and Settlement, Hyderabad. The Director of Settlements (Survey & Land Records) Hyderabad rejected the Revision Petition in A.P. 94/75 dt. 3-7-75 and allowed a patta for the total extent of Ac. 30.33. Against these orders, a revision petition was filed by the Tahsildar before the Commissioner of settlements. The Commissioner of settlements has granted stay orders in Board's Ref. P1-1643/75, dt 25-9-75 and the Revision Petition has not come up for hearing so far and it is still pending.

e) Scheduled, Trible people and weaker sections of Advivaram, Darapalem, Simhachalam and other Co-operative Societies of Harijans applied for lands in S No. 26 of Madasarlova village in addition to the existing other encroachers. It is proposed by the Collector to inspect the land in S.No. 26. Soon after the inspection is over the question of providing Banjar lands to the ryots, who lost their lands in question, will be considered as some of the land loosers have already encroached lands in poramboke and banjar lands of Chingadila village.

Construction of Link Road From Kalapaka to Vennalapalem of Visakhapatnam

174—

*8059-Q.- Sri P. Sanyasi Rao:—Will the Minister for Panchayati Raj be pleased to state:

a) whether the Government have received any memorandum stating that in case a link road is constructed from Kalapaka to Vennalapalem (Via) Islampeta and Pittavanipalem of Visakhapatnam taluk the link road will be available to Pendurti. Sabbavaram and Kasimkunta Samithis which provides communication facilities to the people; and

b) if so, the steps taken by the Government for the construction of the said link road and the time by wh ch this high way will be constructed ?

A—

(a) Yes sir.

(b) There is no possibility to improve the said road under any programme.

Length of Hill Track Between Yarada Village And Visakhapatnam

175—

8066 Q.—Sri P. Sanyasi Rao:—Will the Minister for Panchayati Raj. be pleased to state:

(a) The length of the hill track (in Mile) that has to be covered by the walk between Yarada village and Visakhapatnam.

(b) The Communication facilities available for the people of Yarada village ?

(c) whether it is a fact that the road being used by lorries to go to the said village is not in a proper condition ; and

(d) The steps taken to repair the road that is being used by lorries ?

A—

(a) The length of the hill track is 2M-4B(4.K.Ms.)from Yarad Village to ferry Point near Venkateswara Temple of Visakhapatnam.

(b) The Communication facilities for the people are foot-path by walk with a distance of 4 K.M. and by road with a distance of 8·5 K.M from National Highway 5 ghat road

(c) Yes, Sir.

(d) Due to meagre funds of the Panchayat Samithi, Pendurthi repairs could not be taken up for this road.

COLLECTION OF RS. 14 PER MONTH FOR THE DRINKING WATER SUPPLY TO THE SUBSIDISED INDUSTRIAL COLONY AT VISAKHAPATNAM

176—

8068-Q.—Sri P. Sanyasi Rao :—Will the Minister for Labour be pleased to state :

(a) whether it is a fact that orders have been issued to collect Rs. 14/ per month for the supply of drinking water to the subsidised Industrial Colony in Visakhapatnam ;

(b) whether Sri Pothina Sanyasi Rao, Local M.L.A., has given any memorandum in this regard ;

(c) if so, the action taken by the Government on the said water rate ; and

(d) the amount being collected per month for the supply of water to the subsidised industrial colonies in the State ?

A—

(a) Yes Sir.

(b) Yes Sir.

(c) The representation was examined and the water charges were fixed at Rs. 9/- per month.

(d) The following amount is being collected per month for the supply of water to the Subsidised Industrial Housing Colonies in the State.

S.No. (1)	Name of the Industrial Housing Colony. (2)	Rate of water charge per month (3)
		Rs. Ps.
1.	Vijayawada	6-00
2.	Nizamabad	3-00
3.	Warangal	2-00
4.	Twin Cities of Hyderabad and Secunderabad	6-00 per TRT
	A. Sitaphalmandi	5-00 per SRT
	B. Vidyanagar	
	C. Zamistanpur	
	D. Chikkadpally	
	E. Musheerabad	
5.	Visakhapatnam	9-00 per SRT

Assignment of Government lands to Harijans of Kakarala, Kothagudem Taluk.

177—

8069 Q. Sri Chekuri Kasaiah:—Will the Minister for Revenue be pleased to state:

(a) whether it is a fact that Government lands were assigned to Harijan families of Kakarala Village in Kothagudam taluk of Khammam district some 15 years back and land revenue is being collected from them;

(b) if so, whether land is demarcated and given possession to those Harijans;

(c) if not; the reasons for not handing over the possession of lands;

(d) whether it is also a fact that Forest Department has been claiming the land and still that dispute is not settled; and

(e) the resons for such abnormal delay in the matter and when the lands would be handed over to Harijan families?

A—

(a) Yes.

(b) The land was demarcated in 1969 and supplementary Sethwar was issued in the year, 1968 and the same was implemented during the Jamabandi for the year 1971-72. But there is no record to show that the possession of assigned land was given to Harijans.

(c) At the time of sub-division, the assignees were not in possession of the land. As such the vacant land given on patta was shown in the name of the assignees at the time of phodi.

(d) The Forest Authorities are claiming a part of the above land as reserve forest under section 12 as it was declared as reserve forest vide G.O. Ms. No. 1321 (F&A) Forest III Department dt 3 12-1973.

(e) The boundary dispute has not yet been settled since these villages were not surveyed Unless the detailed survey is conducted for the two villages, this issue cannot be settled.

Misappropriation of land Revenue arears by the Patwari of Mallampet village Medchel Taluk

178—

8108.Q—Sri Peter Paul Chukka:-Will the Minister for Revenue be pleased to state:

(a) whether it is a fact that the villagers of Mallampet village Medchal taluk, Hyderabad District have been representing since last two years to the Tahsildar, Medchal and the Sub-Collector, Hyderabad East about the misappropriation of land revenue arrears etc. and the wrong entries in the village records by the present Patwari of the village along with the documentary proof;

(b) whether the said amount was made good by the Patwari after the first petition was given by the villagers i.e. after nearly 9 months after the collection of the amount from Depots;

(c) the action taken on the enquiry conducted on the allegation; and

7-10 p.m

(d) whether the original receipts., submitted by the villagers were returned to them?

A—

(a) Yes, Sir, The villagers of Mallampet have represented to the Tahsildar, Medchal and to the Assistant Collector, Hyderabad East against the Patwari and during the course of enquiry the complaint ants have produced certain documents such as land revenue receipts and certified copies of Pani.

(b) Land revenue collections amounting to Rs. 1642-49 ps were temporarily misappropriated by the Patwari during 1974 and remitted into Treasury after delay of 5 to 7 months.

(c) The Assistant Collector, Hyderabad East is pursuing action against the delinquent Patwari and the case has not been finalised.

(d) No Sir, the original land revenue receipts collected from the Pattadars are kept in Assistant Collector's Office for scrutiny.

Inclusion of fields of Chembadapalem village as ayacut under the tanks of Vinduru and Santhadasupalle of Nellore Dist.

179—

8119-Q.— Sri Nallapareddy Sreenivasul Reddy :— Will the Minister for Minor Irrigation be pleased to state :

(a) whether the fields of Chembadapalem village will be included as ayacut under the tanks of Vinduru and Santhadasupalle in Nellore District ;

(b) if so, when ;

(c) whether there is any proposal to construct an anicut on Khandleru to divert waste water to the above tanks in Gudur and Rayapur taluks in Nellore district ; and

(d) if so, the details of the scheme and when will the propoals materialise ?

A.—

(a) No.

(b) Does not arise.

(c) Yes, Sir.

(d) The complete details of the scheme will be known only after the detailed investigation is taken up and completed, which will be after the preliminary investigation. It is too early to say as to when the scheme will materialise.

RAISING OF CROPS IN KAVALI PANCHAYAT SAMIHI AREA OF NELLORE DISTRICT

180—

8126—Q.—Sri G. Kondapa Naidu:—Will the Minister for Agriculture be pleased to State;

(a) the various crops raised in Kavali Panchayat Samithi area, Nellore District, during the years 1973-74, 1974-75, 1975-76 together with the cropwise extent of land in which they are raised;

(b) the crop-wise quantity of chemical fertilisers given;

(c) the quantity of chemical fertilisers given to the ryots by the Panchayat Samithi during the said years; and

(d) the various Assistant Agricultural Officers by whom the Chemical fertilisers were given, together with the quantity and the extent of land ?

A. (a) The following are the crops and the extent of the area in which they are raised during 1973-74, 1974-75 and 1975-76 :—

Sl. No.	Name of the crop raised.	1973-74	1974-75	1975-76
(1)	(2)	(3)	(4)	(5)
1.	Paddy	41,738.88	43,521.49	43,684.99
2.	Bajra	1,169.08	1,423.98	1,385.45
3.	Jowar	3,792.00	3,885.64	4,609.33
4.	Chillies	3,990.16	4,981.18	5,497.37
5.	Tobacco	5,515.00	5,231.75	6,752.50
6.	Ragi	3,598.85	4,121.76	4,114.00
7.	Cotton	136.70	186.20	20.00
8.	Groundnut ..	5,155.75	6,053.85	5,649.50
9.	Vegetables	389.00	405.90	388.00

(b) The cropwise quantity of fertilisers given to the ryots was not maintained by the Panchayat Samithi Kavali as fertilisers were issued by the dealers for the crops mentioned in the Fertiliser cards of the cultivators.

(c) The following are the quantities of fertilisers distributed to the ryots by the Panchayat Samithi Kavali during 1973-74, 1974-75 and 1975-76.

Sl. No.	Name of the Fertilisers	Quantity Distributed (in M. Tonnes) 1973-74	1974-75	1975-76
(1)	(2)	(3)	(4)	(5)
1.	Urea	303.150	449.300	58.850
2.	Ammonium	80.800	255.000	266.000
3	C. A. N.	154.900	68.550	70.050

1	2	3	4	5
4. 28 : 28 : 0 ..	..	47.300	82.450	..
5. 17 : 17 : 17	..	69.000	159.250	..
6. 14 : 28 : 14	..	27.950	69.550	..
7. 16 : 20	..	11.00	7.900	..
8. 20 : 20	..	25.350	79.900	25.750
9. 15 : 15 : 15	..	26.350	59.350	7.900
10. Di. Ammonium Sulphate	..	..	..	10.700
11. 14 : 35 : 14	..	11.250	10.750	..
12. 18 : 18 : 9	..	22.000	..	..
13. 14 : 7 : 0 ..	..	..	62.000	..
14. 12 : 6 : 6 ..	..	..	65.200	..
15. 6 : 6 : 12	..	..	25.450	..
16. 6 : 12 : 6 ..	..	..	4.850	..
17. 14 : 6 : 4	..	..	56.150	..
18. A. S. M. ..	..	1.450	..	..

The figures for 1975-76 pertain to quantities distributed Departmentally.

(d) Distribution of fertilisers in the Panchayat Samithi Kavali was done by the Assistant Agriculture Officer (Regular) and Assistant Agriculture Officer (Package). The particulars of quantities of fertilisers and the extent of area covered by each Assistant Agriculture Officer are given below :—

Quantity of fertilisers given by Assistant Agriculture Officers.

Sl. No.	Name of the Fertilisers	1973-74		1974-75		1975-76	
		A.A.O. (Regu)	A.A.O. (Pack)	A.A.O. (Regu)	A.A.O. (Pack)	A.A.O. (Regu)	A.A.O. (Pack)
(1)	(2)	(3)	(4)	(5)	(6)	(7)	(8)
1.	A. Sulphate ..	47.900	32.900	152.430	102.570	161.050	104.950
2.	Urea ..	162.400	140.750	245.900	203.400	45.150	13.700
3.	C. A. M. ..	64.650	90.250	35.950	32.600	31.350	38.700
4.	20 : 20 ..	15.400	9.950	29.800	50.100	86.650	16.100
5.	D. A. P. ..	..	..	..	..	7.800	2.900
6.	15 : 15 : 15 ..	13.500	13.000	21.450	37.900	7.250	0.6
7.	17 : 17 : 17 ..	35.630	33.370	74.850	84.400	..	..
8.	20 : 20	20.250	27.050	32.800	49.650	..	..
9.	14 : 35 : 14	5.100	6.150	0.100	8.75	..	..

1	2		3	4	5	6	7	8
10.	14 : 28 : 14	..	10.300	17.650	27.000	42.550	..	..
11.	A. S. N.	..	0.500	0.950	..	..	..	..
12.	16 : 20	..	5.600	5.400	5.800	2.100	..	..
13.	18 : 18 : 9	..	10.650	11.350	..	..	..	..
14.	14 : 7 : 0	..	..	..	30.000	32.000	..	..
15.	12 : 6 : 6	..	..	..	32.850	32.350	..	..
16.	6 : 6 : 12	..	..	..	13.350	12.100	..	..
17.	6 : 12 : 6	..	..	..	4.700	0.150	..	..
18.	14 : 6 : 14	..	..	..	33.650	22.500	..	..

Extent of land (Assistant Agriculture Officer wise).

1	2		3	4	5	6	7	8
1.	Paddy	..	20559.88	21179.00	21379.31	26021.18	21352.81	22152.18
2.	Bajra	..	320.09	848.99	377.23	1,375.75	344.70	1,040.75
3.	Jowar	..	607.00	3,185.00	392.10	4,943.54	1,153.10	3,456.23
4.	Chillies	..	1,177.24	2,812.92	1,703.04	4,514.14	2,217.00	3,280.37
5.	Tobacco	..	2,905.00	1,610.00	1,284.50	6,489.25	1,482.50	6,61.70
6.	Groundnut	..	3,729.50	1,426.25	4,187.15	1,911.70	4,126.50	1,523.00
7.	Ragi	..	2,045.35	1,553.50	2,413.65	1,760.11	2,379.00	1,731.00
8.	Vegetables	..	115.00	274.19	73.00	419.90	131.00	257.00
9.	Cotton	..	2.00	134.70	..	186.20	..	..

Nomination of the Director of Co-operative Central Bank Vakadu, Nellore Dist.

181—

8132 Q.—Sri Nallapareddy Srinivasul Reddy :—Will the Minister for Co-operation be pleased to state:

(a) whether Sri N. Padmanabha Reddy, Vakadu, Nellore district has been nominated as Director of Cooperative Central Bank, Nellore and Vice President of Super Bazar, Gudur and was also elected as President of Multipurpose Co-operative Society, Vakadu;

(b) whether the Government propose to remove him from the above posts in view of his involvement in inter state smuggling of paddy (as answered on 11-3-1976 on the floor of the Assembley) ; and

(c) the action taken so far to remove him from the above posts ?

A.—

(a) Yes, Sir.

(b) and (c) He was arrested on 7-4-1976 and later enlarged on bail. If he is convicted by the Court, action will be taken to disqualify him under the Andhra Pradesh Co-operative Societies Act.

Income due to Fishing in Kanigiri Reservoir

182—

8146-Q.—Sri Nallapareddy Srinivasulu Reddy:—Will the Minister for Fisheries be pleased to state :

(a) The income derived per year since 1970-71 from out of fishing in Kanigiri reservoir in Kovvur taluk of Nellore district;

(b) The steps that have been taken by the State Government so far to develop fisheries in Kanigiri reservoir;

(c) The amount that has been spent for cold storage, refrigeration etc., in and around Buchireddipalem in Nellore district; and

(d) The details of the proposals pending with the State Government for the development of fisheries in Nellore district and when will the proposals materialise.

A.—

(a) The income derived from leasing out the fisheries in Kanigiri reservoir is as follows:

(1)	(2)
1970-71	Rs. 20,683-34
1971-72	Rs. 21,350-00
1972-73	Rs. 11,000-00
1973-74	Rs. 53,100-00
1974-75	Rs. 91,600-00
1975-76	Rs. 91,500-00
1976-77	Rs. 1.82,200-00

(b) A good natural fishery has developed in the Kanigiri reservoir due to influx of fish seed from Pennar river canal system. So there is no need for any additional development measures like stocking it.

(c) No amount has been spent for cold storage, refrigeration etc. in and around Buchireddipalem in Nellore district.

(d) The Project Report on the development of Fisheries in Pulicat lake in Andhra Pradesh has been sent to Government of India for getting World Bank's Assistance and the matter is pending with Government of India.

Tapping of underground water of Ojili and Kapulur of Nellore Dist-

183—

8151 Q.—Sri N, Sreenivasul Reddy:—Will the Minister for Panchayati Raj be pleased to state :

(a) whether there is any proposal to tap underground water at Ojili and Kapulur in Nellore District to irrigate the lands of weaker sections ;

(b) if so, when will the proposals materialise ;

(c) whether land colonisation schemes will be introduced at Ojili and Kapulur ; and

(d) whether filter points will be installed at Ojili and Kapulur for the benefit of weaker sections ?

A.—

(a) Yes, Sir.

(b) and (c) After the registration of the cooperative joint Farming Societies at Ojili and Kapulur villages in Nellore District action will be taken for sinking of filter points and reclamation of land etc.,

(d) After the receipt of survey report in regard to the potentiality of ground water from the Geologist, the filter points will be sunk and Oil Engines will be installed for the benefit of the weaker sections.

Seizure of Smuggled paddy by the vigilance wing of civil supplies in Nellore Dist.

184—

8155 Q.—Sri Nallapareddy Sreenivasulu Reddy:—Will the Chief Minister be pleased to state:

(a) the quantity of smuggled paddy sent by rail from Nellore District to Kerala that has been caught by the Vigilance Wing of Civil Supplies in 1975-76 and re-booked to Andhra Pradesh;

(b) whether the paddy stocks have been confiscated;

(c) who have smuggled these paddy stocks;

(d) the action taken on the smugglers who smuggled paddy from Nellore District to Keral a in 1975 and 1976;

(e) whether MISA and DIR have been applied regarding the said smugglers; and

(f) if not, the reasons therefor ?

A—

(a) 467 bags of paddy were caught and seized by the Vigilance Cell of Civil Supplies Department at Angamali on 2-3-76 while being smuggled to Kerala and rebooked to Nellore. During 1977, no case was reported.

(b) Yes, Sir.

(c) Sri N. Padmanabha reddy of Vakadu, Nellore district and his clerk, Sri Gopinath were suspected earlier, to have smuggled the paddy stocks and against them, a case was registered by the Vigilance Cell, Civil Supplies. They, however, disowned the seized paddy stocks. The District Revenue Officer, Nellore had, therefore, confiscated the entire stock of the seized paddy.

(d) Does not arise.

(e and f) Does not arise.

Representation regarding smuggling of paddy to Kerala from Nellore district.

185—

8156 Q.—Sri Nallapareddy Srinivasul Reddy :—Will the Chief Minister be pleased to state :

(a) whether the District Collector, Nellore has received any representations from the M.L.A. Gudur in 1976 regarding the smuggling of paddy to Kerala from Nellore district;

(b) if so, what are the contents of the representations;

(c) the action taken by the Nellore District Collector on each point mentioned in the said representations;

(d) whether MISA and DIR have been used against the smugglers; and

(e) if not, the reasons therefor.

A.—

(a) Yes, Sir.

(b) & (c) Two statements are placed below.

(d) No, Sir.

(e) The suspected accused disowned the paddy stocks seized and the offence of smuggling was not established. Hence the question of taking action against them under MISA and DIR has not arisen.

Statement

Contents of the petition of Sri N. Srinivasul Reddy, M.L.A., dated 4-4-76 and action of the Collector, Nellore thereon.

Contents of the petition.	*Action taken by the Collector, Nellore.*
1. The Hon'ble Chief Minister has assured on the floor of Legislative Assembly on 11-3-1976 that Sri Nedurmalli Padmanabhareddy, who smuggled paddy to Kerala will be arrested and prosecuted. But it has not happened till to-day.	Sri N. Padmanabhareddy was arrested on 7-4-1976 and sent for remand on 8-4-1976. But he was released on bail on the same day by the Judicial First Class Magistrate, Nellore.
2. Submitted two representations to the Collector, Nellore recently regarding the smuggling of paddy and other offences committed by Sri N. Padmanabha Reddy, brother of Sri N. Janardhana Reddy, Member of Rajaysabha, Vakadu.	The Collector, Nellore has stated that no petition was received in his office from Sri N. Sreenivasulu Reddy, MLA. prior to 4-4-1976 regarding smuggling of foodgrains to Kerala State.
3. Sri Padmanabha Reddy has personally gone to Gudur Railway Station and booked paddy to Kerala a number of times even in the name of an unregiste stered ficitious company.	According to the preliminary report received from the Vigilance Cell, Civil Supplies Department, Nellore one Sri Gopinath accompanied by Sri Padmanabha Reddy, Vakadu village without obtaining quality seed certificate from the D.A.O., Nellore, despatched one wagon load of paddy on 22-2-1976 from Gudur to Angamali for Kaladi of Kerala State. It is reported that Hindu-

stan Seeds Production, Vakadu is not in existence as per the statement of District Agricultural Officer, Nellore. This relates to Crime No. 57/76 Gudur Railway police Station under Cl. 3 of Southern States (Regulation Export of Rice) Order, 1964 (not in force now) read with Sec. 7 of Essential Commodities Act, 1955 and 465 IPC. of Gudur Railway Police Station. The

District Revenue Officer, Nellore conducted enquiry under section 6-A of the Essential Commoditiea Act, 1955. As both the accused disowned the stocks of paddy seized, he confiscated the entire stock to the Government on 18-6-76.

4. The Railway goods booking clerk has also given a statement in the first instance in the presence of Sri Janardhana Reddi, (Inspector) Vigilance Wing of Civil Supplies that Sri Padmanabha Reddy, has booked paddy. I do not know what happened to the statement subsequently.

The statement given by the Chief goods Clerk, Gudur was registered in Crime No. 57/76 under Clause 3 of Southern States (Regulation Export of Rice) Order, 1964 (now not in force) read with Section 7 of the Essential Commodities Act and 465 I.P.C. of Gudur Railway Police Station, and report was sent to the Court of Judicial First Class Magistrate, Southern Railway, Nellore along with original copy of F.I.R.

5. For the last three years, a number of telephone calls (Trunk Calls) were booked by Sri Padmanabha Reddy to Kerala from Vidyanagar, Vakadu and

The Director of Vigilance Cell, Civil Supplies, has informed that the Vigilance Cell had checked the telephone trunk calls booked from the telephone of Sri N. Padmanabha Reddy, Vakadu during the year, 1976 and no useful information could be got.

(1)	(2)
Nellore (the telephone in Nedurumalli house in Railway feeder Road, Nellore) to smuggle the paddy. He has also received some calls from Kerala. This evidence will be sufficient to punish the guilty.	
6. Nedurumalli families are trying to shift the blame on to the shoulders of a poor clerk Sri Gopi. Sri Gopi has been unlawfully confined by Nedurumalli families.	Sri Gopinath did not state before Vigilance Cell Officers that he was worngfully confined by Sri Padmanabha Reddy and others.
7. Sri Padmanabhareddy is the managing partner of both the Seed Companies at Vakadu.	There is only one company which is called 'Karshak Seeds Production ' Vakadu to which Sri Padmanabha Reddy is the main partner. No other such firm is in existence at Vakadu.
8. Sri Padmanabhareddi has issued bogus cheques to the seed growers. The cheques were not honoured by the banks. The small farmers are crying in wilderness. I request you to kindly seize the cheque books and accounts of the two seed co-companies and conduct an enquiry.	No complaints have been received regarding issue of bogus cheques.

9.	He has used jowar tags to smuggle paddy to Kerala.	It is a fact that 467 bags of paddy seized at Anagamali for Kaladi in Kerala, State on 1-3-1976 in Cr. No. 57/76 of Gudur Railway Police Station by the Vigilance Cell staff, Nellore, were found stitched with blue tags issued for Jowar during the year 1975 by the Assistant Agricultural Officer, Kota after initialling them. The Vigilance Cell Civil Supplies has recommended to launch prosecution against the officers of Agriculture department, Railway and Sri N. Padmanabha Reddy and his clerk Sri Gopinath under Seed Act, 1966.
10.	His brother (M.P. has also booked a number of calls (Telephone calls) from his residence at Vakadu and Nellore to supress the facts and save Sri Padmanabhareddi if necessary even changing or tampering the records.	The records pertaining to this case have already been seized by the Vigilance Cell staff during the course of investigation in Cr. No. 57/76 of Gudur Railway Police Station.
11.	I will give an example about how Nedu-ramalli families defy law. They have given jeeps to the State Banks at Vidya-nagar and Sullurpet as taxis. They are earning a lot from the State Bank for hiring their jeeps. But, they have not paid prescribed taxes for using the jeeps as taxis. They have not obtained the prior approval of the concerned authori-ties for using the jeeps as taxis.	On enquiry, it is revealed that Sri N. Padmanabha Reddy is not a registered owner of the zeeps laken by the State Bank of India Vidyanagar and Gudur on hire.

Contents of the petition of Sri N. Sreenivasulu Reddi,M.L.A. dt. 9-5-1976 and action taken by the Collector' Nellore thereon.

Contents of the petition : (1)	*Action taken by the Collector :* (2)
1. Non payment of sales tax etc. before exporting paddy to Kerala.	The Commercial Tax Officer, Gudur issued a show cause notice to M/s. Karshak Seeds Productions, Vakadu, Nellore District an assessee in the rolls of the Asst. Commercial Tax Officer, Gudur for payment of Sales Tax on export of paddy seeds. The case is pending final assessment of tax for want of records which were seized by the Vigilance Cell, Civil Supplies.
2. Statements of the Chief Booking clerk in the goods shed;of the Railway Station.	The statement given by the Chief Goods Clerk, Gudur was registered in Crime No. 57/76 under Cl. 3 of Southern States (Regulation of Export of Rice) Order, 64 read with section 7 of Essential Commodities Act and 465 I.P.C. of Gudur Railway Police Station and report sent to the Court of Judicial First Class Magistrate, S. Railway, Nellore along with original copy of F.I.R.
3. Entries in the records of the checkposts of the Gudur Agriculture Market Committee situated between Chillakur and Gudur.	Vehicles movement register maintained by Agricultural Market Committee at Gudur Check post was seized by Vigilance Cell staff, Nellore during the Course of investigation in Crimes57/76 of Gudur Railway Police Station.

4.	Statements of the lorry owners who transported paddy from Vakadu to Gudur Railway Station.	Statements of Drivers of Lorry A.P.C. 8448 A.P.N. 6256 A.P.N. 7489, A.D.B 1839, A.S.D. 2309, A.P.N. 7108 A.P.S. 7837 A.P.N. 4308 have been recorded in Crimes57/76 of Gudur R.P.S. by Vigilance Cell staff while the statements of Drivers of lorries A.D.B. 2191, A.P.C. 7412 are yet to be recorded. Efforts are being made to trace them and record their statements.
5.	The history of the smuggler sin Kerala who imported paddy from Vakadu. The records in the offices of the Kerala smugglers may be perused immediately.	The hisotry of smugglers is not available
6.	Telephone calls book ed by Vakadu smugglers from Nellore ,Vidyanagar and Vakadu to Kerala and received from Kerala.	The Director, Vigilance Cell has informed that the Vigilance Cell had checked the Telephone trunk calls booked from the telephone of Sri N. Padmanabha Reddy, Vakadu during the year 1976 and no useful information could be got.
7.	Interrogation of Mr. Gopinath after releasing from wrongful confinement.	Sri Gopinath was arrested on 20-4-1976 at 10-00 A.M. at Nellore by the Vigilance Cell and sent for remand. The Magistrate released him on bail. He did not state before Vigilance officers that he was wrongfully confined by Sri Padmanabha Reddy and others. He further stated that he was at Hyderabad before this incidence took place seeking a job in Andhra Bank and elswehere.

(1)	(2)
	STATEMENTS.—(*Contd.*).
8. The history of Hindustan seed company, Vakadu and the futile attempts made for its registration.	Hindusthan Seeds Company, Vakadu is not in existence as per statement of Asst. Director of Agriculture, Nellore (South).
9. Whether paddy seed farms were raised by Vakvdu smugglers, if not how could they secure so much quantity of paddy.	As per the statement of Agricultural Officer, Kota the growers raised 1022 bags of paddy seeds and sold the same to Kharshaka Seeds Production.
10. Application of M.I.S.A. and D.I.R. on Vakadu smugglers.	The offence of smuggling was not established as both the accused disowned the paddy stocks seized. The District Revenue Officer, Nellore, therefore, confiscated the entire stock to Government. Hence taking of action under M.I.S.A. and D.I.R. does not arise.
11. Whether properties of Vakadu smugglers can be attached if they are still abscondiding ?	Since Sri Padmanabha Reddy and Gopinath were arrested and released later on bail, the question of attaching their properties does not arise.
12. Bogus cheques issued by smugglers to the seed growers.	No complaints regarding issue of bogus cheques have been received.

13. How much of amounts are due to seed producers ?

No seed producers have come forward to say about the amount due to them.

14. The statement of Assistant Agricultural Officer, Kota (Sri Nagabhushanam) regarding the tags (Issued for Jowar seed) fraudulently used for smuggling paddy to Kerala.

The Vigilance Cell (Civil Supplies) has recommended to launch prosecution against Sri N. Padmanabha Reddy and his clerk Sri Gopinath and Officers of Agriculture Department and Railways, under Seed Act, 1966.

15. The Vigilance Cell of the Civil Supplies Department may be requested to lodge complants with the local police regarding the offences other than smuggling committed by Vakadu smugglers, because these offences to be dealt with by the regular local police

Representation regarding serious allegations against some seed-producing companies in Andhra Pradesh

186—

8157 - Q.-Sri Nallapreddy Sreenivasulu Reddy :—Will the Minister for Agriculture be pleaaed to state:

(a) whether any reprsentations have been received from Sri N. Sreenivasulureddi, M.L.A., by the Secretary to Government, Food & Agriculture Department (AP) in 1976 levelling very serious allegations against some seed-producing companies in Andhra Pradesh; and

(b) if so, what are those allegations and the action taken on each one of the allegations mentioned in the representations?

A—

(a) Yes, Sir.

(b) The following are the main allegations against some seed-producing Companies in Andhra Pradesh, and action taken on each of the allegations is indicated below:

(i) One un-registered bogus fictitious company, by name Hindustan seed Company Vakadu, is doing inter-State business.

The case is being investigated by the Deputy Superintendent of Police, Vigilance Cell, Nellore.

(ii) Tags issued by Agriculture Department for Jawar Seed of Karshak Seed Company, Vakadu, have been used by Hindustan Seed Company, Vakadu for smuggling of paddy to other State.

This is under investigation by the Deputy Superintendent of Police (Vigilance Cell), Nellore.

(iii) The Clerk of the Seed Companies at Vakadu by name M. Gopi, hasbeen unlawfully confined by the Managing Partner and other partners of the Seed Companies at Vakadu.

The matter does not pertain to Agriculture Department.

(iv) The Seed companies at Vakadu have done business other than seed business.

Agriculture Department is not concerned with the complaint.

(v) Karshak seed Company, Vakadu has supplied foundation seed (CSH-Jawar seed) to 35 seed growers and raised 313 acres of seed plots. The seed grown has been taken over by the Karshak Company but the cost of the seed has not been paid to the seed growers so far. Karshak company has issued bogus cheques to some of the

seed growers which were not honoured by banks. Sri Tupili Dasaradharami Reddy, Kota, Sri Penchalaiah, Proprietor, Srinivasa Hotel Gudur, Sri Penubolu Dayakara Reddy, Kothapalem and others were given cheques. But they were not honoured by Vidyanagar State Bank because there is no money in the account of the company. Thus the Karshak seed Company has deceived and cheated the seed growers.

M/s. Karshak Seed Production Company, Vakadu, has organised seed production plots of Hybrid jowar CSH-1 in about 313 acres during 1974-75 in cultivators holdings. They have purchased one processing plant with accessories and grading of the hybrid jowar seed produced by the growers. Similarly the firms also organised paddy seed production plots with Ratna and IR.8 in 10 acres and 5 acres respectively during early kharif 1975-76. As regards payment of the cost of the seed to the growers by the firm, no complaint was received by the Department, as the Department has nothing to do with the payment of the cost in as much as neither the seeds Act, 1966 nor the Rules made thereunder prescribe ensuring payment of the cost of the seed in a transaction between the seller and purchaser of seeds. However, on enquiry by the Director of Agriculture, it is learnt that the firm purchased jowar seed worth Rs. 4, 12, 684 (approximately) and paddy worth Rs. 50, 600/- during 1975. The firm paid Rs. 2,10, 969/- as against the cost of jowar seed, i.e., Rs. 4,12,684/- and paid the entire cost of paddy seed. Thus the firm has to pay still an amount of Rs. 2,01,715 towards the cost of jowar.

Regarding issue of cheques, this Department is not concerned with the subject.

(vi) The Seed companies at Vakadu are trying to mix up last year's sujowar seed with the seed produced this year.

At the time of processing and packing of seed, the concerned seed certification Assistant of Agriculture Department will be present and the firm is expected to pack the seed only in his presence. The Deputy Director of Agriculture, Nellore, had personally inspected the stocks and found that the firm did not sell old stocks.

(vii) "Some persons from Vakadu who raised jowar dry crop (Not irrigated) at Kadivedu have fradulently managed to sell the produce to the Agriculture Department. The crop was not raised in an irrigated seed farm. So this cannot be used for seed purpose. Moreover foundation seed (Male and female seed) was not used to raise the seed crop. This is a clear case of cheating the Government and the public".

The seed purchased by the Agriculture Department was tested and found to be possessing 75% germination capacity.

Further the Rabi jowar is grown entirely under the rainfed conditions in Nellore District 168-Jowar seed is a standard variety and there will be no male and female seed.

(viii) "The seed compenies at Vakadu have installed a processing plant without the prior approval of the concerned authorities".

The permission of the Agriculture Department is not necessary for installation of a processing unit.

(ix) "This processing plant has sucked the blood of the seed producers by irregularly rejecting good quality of jowar seed"

Good quality seed will never be rejected.

(x) "Seed companies of Vakadu exported paddy to other states in the name of the seed without prior permission and testing by the concerned officers".

This is under investigation by the Deputy Superintendant of Police, Vigilance Cell, Nellore.

Lift Irrigation Scheme across Godavari in Tadbiloli village in Bodhan Taluk.

187—

8167 Q.—Sri M. Narayan Reddy :—Will the Minister for Minor Irrigation be pleased to state :

(a) whether any Lift Irrigation scheme across Godavari in Tadbiloli village in Bodhan Taluk in Nizamabad district has been proposed for execution by the Andhra Pradesh Irrigation Development Corporation and if so, the details of the scheme with regard to total cost and the extent of ayacut in different villages coming under the command of this scheme;

(b) whether the Government have accorded sanction to the scheme and provided any financial assistance to the Corporation for taking up the scheme;

(c) the time schedule for the completion of different items of work and the target date of commissioning the scheme; and

(d) the proposed date for laying the foundating stone for the scheme ?

A.—

(a) Yes. The estimated cost of the scheme is Rs. 36.29 lakhs (gross) and Rs. 34.79 lakhs (net). The total ayacut to be benefitted in the first stage is 864 acres and second stage is 1686 acres both in

Kharif and Rabi. The approximate ayacut in Tadbiloli village is 1560 acres and 990 acres in Kosali village.

(b) Not yet. The matter is under consideration of the Government.

(c) & (d) :—Does not arise in view of answer to (b) above

THE FEATURES OF 'ANICUT OR MAT' ORIGINATING FROM AND NEAR JANNEPALLI, NIZAMABAD TALUK

188—

8169-Q.—Sri M. Narayan Reddy :—Will the Minster for Minor Irrigation be pleased to state :

(a) the sailent features of the 'Anicut or Mat' originating from and near Jannepalli in Nizamabad Taluk and terminating in Nyaleswar village in Nizamabad Taluk;

(b) the extent of ayacut in different villages from Jannepalli to Nyaleshwar benefitted under this anicut and the months during which the water is used for raising crops under this Mat ;

(c) whether the Department has included this scheme for the purpose of regular maintenance and periodical repairs and if so since which year and the amount allocated to this work for maintenance purposes in break-up figures for each year in the past and the nature of repairs carried so far ; and

(d) whether any representations were received by the Department regarding damage and deterioration suffered by this anicut and need for carrying out urgent repairs and remodelling, if so, the action taken thereof ?

A.—

(a) There is an earthen bund in the bed of the Phulongvagu at the left flank and an open mouth channel diverted therefrom is existing which feeds the tanks of Nyaleshwar village. The water from the open mouth channel is used from June to February every year.

(b) Water from the open channel is diverted to feed the following tanks of the Nyaleshwar village.

		Ayacut under the Tanks.
1.	Oora cheru	155 Acres 15 Guntas
2.	Kothacheru	182 Acres 12 Guntas
3.	Patel cheru	165 Acres 20 Guntas

(c) Regular maintenance has not been done so far of the above scheme by the Department as the above tanks and Mats are not sources restored to Irrigation Department standards.

(d) Yes, Sir. Since this is an anicut scheme. Flow observations for atleast 2 years are necessary. Further action can only be taken on the basis of such data which is being worked out.

TRANSFER OF CERTAIN IRRIGATION SOURCES TO TFE P. R. DEPT. BY THE REVENUE DEPT. GUDUR TALUK

189—

8191 Q.— Sri Nallapareddy Srinivasul Reddy :— Will the Minister for Revenue be pleased to state:

(a) Whether the following irrigation sources have bsen transferred to the control of the Panchayat Raj Department and Irrigation Department by the Revenue Department in Gudur taluk of Nellore ;

1. Nayudupalem tank.
2. Bayyavarikandriga tank.
3. Voti tank and Patha tank of Darakasthu village.
4. Amudalakandriga tank.
5. Guttavaripalem tank.
6. Four tanks in Ponnavolu; and
7. Kondavallipadu tank.

(b) If not, the reasons therefor; and

(c) when will the above irrigation sources be handed over to the Panchayat Raj Department and Irrigation Department for the maintenance?

A—

(a) The following tanks were transferred to the Irrigation and Power Department or Panchayat Raj Department as the case may be.

1. Nayudupalem tank
   This is a private source Hence it has not been so far transferred.
2. Bayyavarikandriga tank
   Irrigation and Power Department.
3. Voti and Patha tank
   These are private sources. Hence they have not been transferred.

4.	Amudalakandriga tank	Both were transferred to Irrigation and Power Department.
5.	Guttavaripalem tank	
6.	Ponnavolu tank	Both were transferred to Panchayat Raj Department.
7.	Kondavallipadu tank	

(b) and (c):

1.	Nayudupalem tank	Private sources.
2.	Voti and Patha tanks	

Steps are being taken to obtain consent statements of the owners of the tanks for the relinquishment of their rights over the tanks and willingness to pay water rate as fixed by the Collector. After the formalities are observed the tanks will be handed over to the Panchayat Raj or Irrigation and Power Department as the case may be, provided the owners are willing to relinquish their rights over the tanks.

Demolition of tombs in the grave yards in Reddipalem II of Gudur Taluk

190—

8192-Q — Sri Nallapareddy Sreenivasul Reddy :— Will the Minister for Revenue be pleased to state :

(a) whether landed rich ryots have demolished the tombs in the grave yards in Reddipalem-II of Gudur taluk in Nellore district and occupied the same for the purpose of cultivation ; and

(b) if so, the action taken by the Revenue officials ?

A.—

(a) There are no porambokes in Reddipalem Bit II village specially classified as Burial ground porambole. S.Nos. 1371 (Ac. 2-76) and 1373 (Ac. 7-64) were the patta lands of Sri D. Mohan Reddy and 5 others. Some Harijans purchased about Ac. 5-00 from the Joint pattadar Sri Mohan Reddy and they have occupied the land. The other harijans are under the impression that the above lands were acquired by the Government for the purpose of donka and burial ground. It is reported that there are no tombs built with bricks on the above land but some heap of sand is placed on the land as a mark of symbol for that particular burial. One of the vendors Sri Kamikati Pothaiah raised crop on the place covered by heaps of sand from F. 1381 onwards as it is his own land. But no landed ryot demolished any tomb of any kind. The District Social Welfare Officer, L.A. Nellore also clarified that S. Nos. 1371 and 1373 were not acquired for provision of burial ground. Action is being taken by the Tahasildar to provide burial ground to the Harijans by acquiring patta lands.

(b) No action can be taken as the land involved is the patta land.

A.P.S.R.T.C. buses to certain villages of Nellore District

191—

8213-Q.—Sri Nallapareddy Sreenivasul Reddy:- Will the Minister for Transport be pleased to state :

(a) whether A.P.S.R.T.C. is paying buses to Kalluru, Gudali, Unuguntapalem, Chittedu, Repalle and Aravapalem villages of Nellore District and if not, the reasons therefor ; and

(b) when do the R.T.C. proposes to run buses to the said villages ?

A.—

(a) The Andhra Pradesh State Road Transport Corporation is plying buses from Nellore to Repalle (via) Gudur. The Andhra Pradesh State Road Transport Corporation has not yet formulated schemes to operate buses to the villages of Kalluru, Gudali, Unuguntapalem, Chittedu and Aravapalem.

(b) The Andhra Pradesh State Road Transport Corporation proposes to take over all the routes in the State by the end of 1978-79 and the villages also will be connected, provided the road condition connecting these villages is motorable.

Irrigation facilities to the 70% lands in A.P.

192—

8215-Q.—Sri B. Rama Sarma :—Will the Chief Minister be pleased to state :

(a) whether the hon'ble Chief Minister has stated in his message on the eve of Telugu New Year's Day that 70 percent of lands in Andhra Pradesh would be provided with irrigation facilities ;

(b) if so, whether the Government will take steps to provide irrigation facilities in the villages of Devarakonda taluk where there are no such facilities at all ;

(c) whether preference will be given to digging of irrigation wells ;

(d) whether loans required for the same will be provided through Banks?

A.—

(a) No, Sir.

(b) Does not arise. However a total of 27 Minor Irrigation Schemes costing Rs. 21.53 lakhs are included under various programmes in Devarakonda taluk. An extent of 13,754 acres (existing and new) will be benefited on completion of the above works. Further investigations are being conducted to identify schemes which are feasible.

(c) Yes.

(d) The primary Agricultural Development Banks advance long term loans to the Farmers in their jurisdiction for sinking of wells on mortagage of their lands.

AUDIT REPORT REGARDING THE OFFICE OF THE DISTRICT MEDICAL AND HEALTH OFFICER, NELLORE.

193—

8232-Q.—*Sri* Nallapareddy *Sreenivasulreddy*:— Will the Minister for Health and Medical be pleased to state:

(*a*) the defects pointed out by the Special Audit Parties deputed by the Accountant General and other audit parties who have audited the Accounts of the Office of the District Medical and Health Officer, Nellore since 1-1-1975;

(*b*) the action taken on the misuse of funds misappropriation, mis-utilisation of funds, irregularities, malpractices, irregular purchases, etc., pointed out by the Inspecting Officers and Audit Parties since 1-1-1975 (under Family Planning Health and Medical); and

(*c*) whether any special enquiry will be ordered to be conducted to go into the defects pointed out by the Inspecting Officers and Audit parties since 1-1-1975 in the administration of the Office of the District Health and Medical Officer, Nellore.

ANSWER.

(*a*) The following are the defects pointed out by the Special Audit Parties deputed by the Accountant-General in the audit report for 1975-76:—

	Amount under objection. Rs.
(1) Shortage of cash of Rs. 9,300 remained unrecovered—Not brought to cash book.	9,300.00
(2) Irregular purchase of equipment of Rs. 70,672.50. Splitting sanctions knowing limitations of powers.	70,672.50
(3) Purchase of equipment for Rs. 36,533.93. Splitting sanction and to avoid permission of the higher authorities.	36,533.92
(4) Irregular purchase of Kerosene stoves for Rs. 6,433.95.	6,433.95
(5) Excess payment of Rs. 2,156.50 due to wrong selection of firm from Rate Contract firms.	2,156.50

(1)	(2)	(3)
	(6) Irregular purchase of Microslides for Rs. 13,041.60 during March 1975.	13,041.60
	(7) Irregular purchase of Malaria Equipment and Laboratory materials worth of Rs. 16,842.50. District Medical and Health Officer is not competent.	16,842.50
	(8) Double payment of Rs. 480 to a private medical practitioner.	480.00
	(9) Shortage of drugs shown in the Stock Registers of Medicine as against the correct balances.	
	(10) Advances on Family Planning pending adjustment to the extent of Rs. 2 lakhs. No valid receipts.	2,00,000.00
	(11) Rs. 5,000 was drawn from the Treasury and remitted after keeping one month.	5,000.00
	(12) 23 A. C. Bills amounting to Rs. 1,97,650.00 were drawn and kept pending without adjustment.	1,97,650.00
	(13) Amounts drawn on Petrol account when the vehicles were off the road. There are many such instances.	
	(14) Payment of Rs. 14,741.00 towards Electricity, Water and Rent. The Payments include to the occupants of Residential quarters.	14,741.00
	(15) Theft of spare parts for Rs. 2,100.00 ..	2,100.00
	(16) Payment of Rs. 5,100 towards salary of Drivers keeping the vehicles off the road.	5,100.00
	(17) Documents like Stock Registers, Medicine and equipment registers not produced to the Accountant General's Audit Parties.	
	(*b*) The defects pointed out by the other Audit Party, *i.e.*, Departmental Audit Staff of the Directorate.	
	(18) Irregular purchase of equipment to Primary Health Centres from grants-in-aid out of Rs. 2,28,000 meant for purchase of Rate Contract Drugs—District Medical and Health Officer, purchased equipment contrary to G. O. Ms. No. 815, Health, dated 27-4-1971 unauthorised expenditure.	85,962.47
	(19) Purchase of waste Receiptacles at abnormal rate causing avoidable loss of Rs. 8,014.20.	8,014.20
	(20) Irregular purchase of Surgical Equipment cots and beds without sanction.	16,029.70

	Rs.
(21) Irregular purchase of 12 Emergency lights @Rs.1,250/- on Defective Quotations, at Abrnormal rates.	15,000–00
(22) Repairs of 15 cots @ Rs. 259/- each by M/s. Prabha Industiral Works, Nellore as against the cost of Rs.272/- if the original cot is purchased. It is estimated that repairs on each cot may not cost Rs. 50/-	3,885–00
(23) Repairs to equipment by M/s. Prabha Industrial Works Nellore at abnormal rates without obtaining sanction from the competent authorities.	4,986-00
(24) Repairs to 20 cotton beds by M/s Prabha Industrial Works at abnormal rates without proper sanction.	3,060-00
(25) Irrigular purchase of furniture outside Govt. Agency on defective quotation.	4,680–00
(26) Purchase of 38 Kelly's pads (Rubber Tubes) Rs. 360/- supplied to PHCs dumped without utilisation. Not required to be used at P.H.C. level Misuse of Government funds.	13,680-00
(27) Irregular purchase of equipment from M/s. Prabha Industrial Works, Nellore for Rs. 1,614-50 Causing loss to the Government to the extent of Rs. 535.	1,614-50
(28) (*i*) 36 bed pans were purchased at Rs. 78/- each as against Rs. 11-50 being the M.S.D. Rate. Extra payment of Rs. 2,394-00.	2,394–00
(*ii*) 8 Bed pans were purchased @ Rs. 80/- each as against M.S.D. Rate of Rs. 11–50 extra payment and loss to Government Rs. 548/-	548–00
(*iii*) Urinals both Male and Female were purchased @Rs. 56/- each at abnormal rates	

		Rs.
(*iv*) 57 Maternity Kits were purchased during March 1975 @ Rs. 645/- each total cost involving heavy expenditure. The Dist. Medical & Health Officer is not competent to purchase over and above his powers of Rs. 3,000/- Abnormal rate was paid.		37,890-
(*v*) Irregular purchse of 56 Weighing Machines @ Rs. 372/- each. The Dist. Medical and Health Officer is not competent.		21,665-
(*vi*) Irregular purchase of 108 packets of Boric acid @ Rs. 2-50 for 450 gm. as against M.S.D. rate of Rs. 6-40 per K.G.—Extra amount of Rs. 1,852-96.		1,852-
(29) Non-receipt of Stocks—Passing of Bills on false Stock entries.		2,161-
(30) Fradulent claim of Rs. 600/- towards transportation charges.		600-
(*C*) *The defects pointed out by the other Audit party i.e., Internal Au Party on the Family Planning Accounts (Departmental).*		
(31) Irregular, improper and un-authorised expenditure incurred towards Surgical equipment—Indiscriminate purchase of surgical equipment at exorbitant rates.		
(*i*) F.P. 74-75 ..	44,730-31	
(*ii*) Minimum Needs Programme for 1974-75	28,639-52	1,07,448-2
(*iii*) F.P. 1975-76 ..	34,078-38	
	1,07,448-21	
Rs. 99,788-21 spent on surgical equipment is not reimburseble by Government of India.		
(32) Irregular drawal of stipends resulting in an ecess payment of No. 945-15Necovery.		945-15

	Rs.—
(33) Irregular purchase of Steel cset to the tune of Rs. 5,733-34 and irregular expenditure on repairs to Steel cots to the tune of Rs. 4,274-00 at exorbitant Rates.	10,008-34
(34) Expenditure incurred over and above the Budget Provision under service Postage and Telephones and other office esxpenses.	..

(d & e): An Enquiry Officer has been appointed under Andhra adesh (CCA) Rules. Further action will be taken on receipt of the quiry Report.

PATTAS TO ARUNDATEEYAS OF VINDURU IN GUDUR TALUK

7—

*8277 Q.— Sri Nallapareddy Srinivasul Reddi:— Will the inister for Revenue be pleased to state :

(a) whether the Gram Panchayat of Vinduru in Gudur taluk Nellore district has given its willingness to the Tahsildar, Gudur, its resolution dt. 31-8-72 for granting of pattas to some Arundatis for the lands in S. No. 168/A, classified as thopu poramboke ;

(b) if so, the reasons for the abnormal delay in graating pats to the said Arundatiyas in S. No. 168/A, ; and

(c) when will the pattas be granted ?

(a to c): It is reported that there is no entry in the minutes ook of the Gram Panchayat about the resolution dt. 31-8-72 expressing its willingness to the Tahsildar, Gudur, for granting of pattas to me Arundatiyas for the land in S. No. 168/A classified as topu ramboke. But an extent of Ac. 2-25 in S. No. 168/1 of Vinduru llage was granted to Sri Gampala Penchalaiah on eksal lease basis r Fasli 1385 and that the Tahsildar is taking action to transfer the nd from 'topu poramboke' to 'Assessed Waste Dry' and the 'D' form tta will be issued soon after getting approval of the conversion oposals.

Rectification of Defects Pointed out by the Auditor to The Aided Educational Institutions at Vakadu & Vidyanagar

15—

* 8299-Sri Nallapareddy Srinivasul Reddy:— Will the Minister r Education and Cultural Affairs be pleased to state:—

(a) whether audit objections and the defects pointed out by Inspecting Officers in the Aided Educational Institutions, at Vakudu and Vidyanagar in Nellore District have been rectified since 1-1-1960,

(b) if not, the reasons therefor;

(c) when will they be rectified;

(d) the action taken by the State Goverenment regarding the audit objections and the defects pointed out by the Inspecting Officers,

(e) whether audit recoveries were made from the Management of all the said Aided Educational Institutions since 1-1-1960 and if not, the reacsons therefor; and

(f) whether the accounts of the said Institutions have been audited upto date and if not, the reasons therefor ?

A.—

(a) Yes, except for the years 1969-70, 1970-71 and 1971-72.

(b) The records pertaining to these years have been taken into possession by the Director of Social Welfare Department, and they have not been returned so far.

(c) & (d) :—

The position will be reviewed by the District Educational Officer, Nellore when these files are returned back by the Director of Social Welfare and necessary action will be taken.

(e) The recovery ordered in 1974-75 has been deducted from the grant released in 1976-77. The recovery if any, pertaining to the years 1969-70 to 1971-1972 will be made after receiving the files from the Director of Social Welfare.

(f) Audit upto 1974-75 has been conducted. The District Educational Officer, Nellore has reported that Audit for 1975-76 will be taken up during August and November 1976.

Instalments of Filter Points & Pumpsets in Guntur Taluq.

196—

8327-Q.—Sri Nallapareddy Sreenivasul Reddi:—Will the Minister for Panchayati Raj be pleased to state:

(a) whether there are any proposal to instal filter points and pump sets for irrigating the lands for weaker sections in the following villages of Gudur taluk in Nellore District,

(1) Ippapudi

(2) Gollapalem and other villages in Thirumuru group of villages; and

(b) If so, when will the proposals materialise ?

A—.

(a) No, Sir.

(b) Does not arise.

BORE-WELLS IN VENKANNAPALEM HARIJANAWADA AND ARUNDHATEEYA PALEM OF KOTA P. S.

174—

8355 Q.— Sri Nallapareddy Sreenivasul Reddy :— Will the Minister for Panchayati Raj be pleased to state :

(a) whether the Nellore District Collector has received any representations from the M.L.A., Gudur in 1976 to install bore wells in Venkannapalem Harijanawada and Arundateeyapalem of Kota Panchayat Samithi for provision of drinking water ;

(b) if so, the action taken on the representations ;

(c) whether drinking water problem has been solved in the above Harijan Cherries ; and

(d) if not, the reasons for the abnormal delay in sovling the problem ?

A.—

(a) No, Sir.

(b) Does not arise.

(c) & (d): There is one public well and there is also a bore well in Venkannapalem Harijanawada. The Chief Engineer, Panchayati Raj has reported that there is no scarcity at present. The Sarpanch assured the local Panchayati Raj Engineering Departmental Official that he would arrange for deepening of the well. There is reported to be one bore well sunk by Panchayat in Tatitopu Arundhateeyawada and it is reported to be satisfying the drinking water needs of the locality.

ASSIGNMENT OF LANDS IN S. NOS. 44, 52, 53 ETC. OF DURGAVARAM IN GUDUR TALUK

198—

8390 Q.— Sri Nallapareddy Sreenivasul Reddi :— Will the Minister for Revenue be pleased to state :

(a) whether there are proposals to assign lands in Survey numbers 44, 52, 53 etc. of Durgavaram in Gudnr taluk of Nellore District to the landless, pooh Arundateeyas and other weaker sections for the purpose of cultivation ;

(b) the reasons for the abnormal delay in granting D form (permanent) pattas ; and

(c) when will the D form pattas be granted ?

A.—

(a) Yes, Sir, by forming a Co-operative Joint Farming Society consisting of Scheduled Castes, Scheduled Tribes and Backward class people.

(b) and (c): The lands are grazing porambokes and they were transferred to A.W. dry in the proceedings dated 97-6-76 of the Assistant Collector, Gudur. It is reported that list of beneficiaries have been sent to Block Development Officer, Kota, for registering a Society and a scheme report and that the D form pattas will be issued in the names of the Chairman of the Society soon after the society is registered.

Pattas for House-Sites to the Harijans of Valamedu in Nellore Dt.

199—

8391-Q.—Sri Nallapareddy Srinivasul Reddy:—Will the Minister for Revenue be pleased to state:

(a) whether it is a fact that the harijans of Valamedu of the Nellore district are residing in patta lands of landed rytos since some decades;

(b) if so, the reasons for the delay in granting of pattas for house sites to the said harijans under " Home-steads " programme; and

(c) the time by which the pattas for house-site be granted in the harijans of Valamedu?

A.—

(a) It is reported that thirty five families of Harjans are residing in patta lands of ryots in Yelamedu village since several years.

(b) and (c) : It is reported that the Tahsildar has initiated action under Andhra Pradesh Occupants of Home-steads (Conferment of Ownership) Act, 1976 and that he will issue ownership certificates soon after completion of the formalities under the Act.

Pattas for house-Sites to the Weavers of Mutembaka in Gudur Tq.

200—

8392-Q.Sri Nallapareddy Sreenivasul Reddy:-Will the Chief Minister be pleased to state;

a) Whether the Weavers of Kaikala caste residing in patta lands of landed rytos at Muttembaka in Gudur taluk of Nellore district since many decades ;

b) the reasons for the delay in granting them pattas for house under "Home-Steads" programme; and

c) the time by which the pattas for house sites will be granted to them ?

A—.

(a) It is reported that the following persons of Muttembaka Village in Gudur taluk of Nellore district are residing in S.Nos. 25 and 31A which are the patta lands of Uchuru Pitchireddy. :—

S.No.	Name of the person.	S.No.	Caste	Extent
1.	Sangeetham Narayana-Chari.	25	Kaikala	2 Cents.
2.	Maddirala Subbarayulu	25	Jangam	"
3.	Potur Bala Subrah-manyam.	31-A	Arava Karnam.	4 Cents.

(b) and (c) ;

It is reported that the Tahsildar, Gudur will confer certificates of ownership after completing the enquiry under the Andhra Pradesh Occupants of Home Steads (Conferment of Ownership) Act, 1976.

Pattas for House-Site to the Harjans of Buddidalavagu in Nellore Dist.

201—

8408-Q.—Sri Nallapareddy Srenivasul Reddy:— Will the Chief Minister be pleased to state:

a) whether the harijans of Buddidalavagu in Nellore district residing in patta lands of landed ryots since many years;

b) the reasons for the abnormal delay in granting of pattas for house sites to the said harjans under "Homesteads" programme; and

c) when will the house-site pattas be granted ?

A—

(a) It is reported that nine families of harijans are residing in S. Nos. 95/1, 95/2 and 97/3 of Buddidalavagu village, belonging to Sri T. Krishna Reddy and 4 others.

(b) & (c) ; It is reported that the Tahsildar issued notices under the Andhra Pradesh Occupants of Homesteads (Conferment of ownership) Act, 1976 to the pattadars and that he will issue ownership certificates soon after completion of enquiry under the Act,

REPAIRS TO THE TIRUMUR LINK ROAD

202—

8412 Q.— Sri Nallapareddy Sreenivasul Reddy:— Will the Minister for Panchayat Raj be pleased to state ;

(a) whether the Tirumur Link Road belonging to Zilla Parishad is in utter disrepair and the trees have grown on the road.

(b) if so, the action taken be Nellore, Z.P. to clear off the trees and shrub growth on the road to take up special repairs,

(c) when will, the Tirumur link road be made ready for the flow of traffic on the road ; and

(d) whether this road is linking two roads of the Roads and Buildings Department?

A.—

(a) the road referred to by the Honourable Member is an earthen road. The Karrathumma trees have grown on road-side with their branches spreading on the road,

(b) the Vegetation growth has since been removed,

(c) it mainly serves the carts going to fields and is serving the purpose, An amount of Rs. 1,500/- has been sanctioned under annual maintenance of this road for 1976-77 for repairs.

(d) Yes, Sir.

INSTALLATION OF FILTER POINTS & PUMPSETS IN S. No. 134 OF MUTTAMBAKA IN KOTA P.S.

203—

8413 Q.— Sri Nallapareddy Sreenivasul Reddy :—Will the Minister for Panchayat Raj be pleased to state ;

(a) whether there is any proposal to instal filter points and pumpsets to irrigate the 25 acres of lands belonging to Scheduled Casts and Scheduled Tribes in Survey number 134 of Muttambaka in Kota Panchayat Samithi of Nellore District,

(b) if so, when will the proposal materialise ; and

(c) the reasons for the delay in installing filter points and pumpsets in the above lands ?

A.—

(a) No, Sir.

(b) and (c) Do not arise.

Installation of Filter Points & Pumpsets in Durgavaram, Kota P. S.

204—

8414 Q.–Sri Nallapareddi Sreenivasul Reddy :—Will the Minister for Panchayati Raj be pleased to state:

(a) whether there are proposals to install filter points and pump sets to irrigate the following lands for the benefit of the scheduled castes and weaker section in Durgavaram of Kota, P. S. in Nellore District.

Survey Number :—		Extent:
1. 44	..	Ac. 24–29
2. 52	..	Ac. 29–30
3. 53	..	Ac. 11–20
	Total extent	Ac. 64-79

(b) the reasons for the delay in installing filter points and pumpsets; and

(c) when will the execution of the scheme be completed?

A.—

(a) No, Sir.

(b) and (c) Do not arise.

Assignment of lands in certain Survey Nos. in Pullapalli of Gudur Taluk.

205—

8424–Sri Nallapareddi Sreenivasul Reddy :–Will the Minister for Revenue be pleased to state:

(a) whether there is any proposal to assign the lands in the following S. Nos. of Pullapalli to the Harijans of Deyyaladibba in Gudur taluk of Nellore district for cultivation, in S. Nos. 132, 133, 134, 135, 137, 139, 130/2;

(b) the reasons for the abnormal delay in changing classification of lands from thopu Poramboku to Anadheenam and in granting of 'D' form pattas to Deyyaladibba Harijans ;

(c) when will pattas be granted:

(d) whether land colonisation scheme will be sanctioned to irrigate the above lands ; and

(e) if so, when.

A.—

(a) Yes Sir.

(b) The harijans have very recently applied for the assignment of these lands and the issue was immediately taken up and it is proposed to form a Cooperative Joint Farming Society with these lands.

(c) The pattas will be granted in the name of the society after the society is registered.

(d) and (e) Yes Sir. The matter is under consideration.

Pattas for house-sites to the Girijans of Kodivaka in Nellore Dt.,

206—

8431-Q.-Sri Nallapareddi Sreenivasul Reddy :—Will the Minister for Revenue be pleased to state ;

(a) whether the Girijans of Kodi-vaka in Nellore district are residing on Patta lands of landed ryots since many years;

(b) the reasons for the delay in granting them pattas for house sites under "Home Steads" Act; and

(c) when will Pattas for house sites be granted?

A.—

(a) 12 Girijans and one Kamsali are residing in S. No. 105/1 of Kodivaka (village) belonging to Sri Amencherla Venkata Subbaiah.

(b) and (c) It is reported that the Tahsildar issued notices under Andhra Pradesh Occupants of Homesteads (Conferment of Ownership) Act, 1976-to the owner and that he will decide the case and issue ownership certificates soon after completion of enquiry under the Act.

'D' Form Pattas to the Arundhateeyas and Girijans of Mannemala in Gudur Tq.

207—

8433 Q—Sri Nallapareddi Sreenivasul Reddi :—Will the Minister for Revenue be pleased to state :

(a) whether the Arundhateeyas and Girijans of Mannemala in Gudur Taluk of Nellore District are cultivating lands above the full ank level in Bandagunta tank since five years;

(b) the reasons for abnormal delay in changing classification of lands into anadheenam and granting 'D' form pattas ; and

(c) when will 'D' form pattas be granted?

A—

(a) Scheduled Caste (14) and Scheduled Tribe (5) persons have been cultivating an extent of Ac. 19-50 in S.No. 35 of Mannemala village, Out of the extent of Ac. 19-50 under sivaijama occupation, only an extent of Ac. 5-00 is above the full tank level.

(b) and (c) : The technical opinion of the Minor Irrigation department has to be obtained before change of classification is ordered and 'D' form pattas are issued. The Tahsildar, Gudur, is taking action in the matter.

Land Colonisation scheme in Malapalli—Retapalle in Kota P. S.

208—

8435 Q—Sri Nallapareddi Sreenivasul Reddi :—Will the Minister for Panchayati Raj be pleased to state:

(a) Whether there is any proposal to sanction a Land Colonisation Scheme to irrigate the lands of all the Arundhateeyas and Girijans of Malapalli-Retapalli in Kota, Panchayat Samithi of Nellore District.

(b) How many filter points will be sunk in Survey numbers, 16, 182, B2, 189 etc., where plenty of underground water is available to irrigate all the lands of weaker sections in the village; and

(c) when will the scheme be executed?

A—

(a) No, Sir.

(b) and (c) : Does not arise.

Big Tank of Maddali in Kota P. S.

209—

8436 Q—Sri Nallapareddi Sreenivasul Reddi :—Will the Minister for Minor Irrigation be pleased to state :

(a) whether it is a fact that the ayacut under the big tank of Maddali in Kota Panchayat Samithi of Nellore District is more than 200 acres;

(b) if so, the reasons for the abnormal delay in taking over this irrigation source of the Panchayatraj Department by Irrigation Department; and

(c) when will the big tank of Maddali be taken over by the rrigation Department for further maintenance and development?

A—

(a) The settled ayacut under the big tank of Maddali in Kota Panchayat Samithi as per the Minor Irrigation sources register maintained is 197.00 acres. As per the Karnam's statement, the present cultivable ayacut is 249.38 acres.

(b) The Block Development Officer, Kota has submitted proposals to the District Collector, Nellore to transfer the tank to the control of Irrigation and Power Department (Irr. Branch).

(c) Soon after the orders are received from the District Collector the big tank of Maddali will be taken over by the Irrigation and Power Department (Irr. Branch) for further maintenance.

Regular Payment of Old-age Pensions.

210—

8451 Q.—Sri C. V. K. Rao;—will the Minister for Finance be pleased to state :

(a) whether the Government are aware of the fact that Old age Pensions granted to old people are not being permitted regularly every month :

(b) whether it is a fact that pensions are not paid in East Godavari District for the past 3 months due to paucity of staff ; and

(c) If so, the action taken thereon ?

A—

(a) (b) & (c) The pensions are generally remitted to the Pensioners every month. It is reported that in East Godavari District the pensions are being remitted once in two months. The pensions for March, April and May 1976 are reported to have been remitted on 1.6.1976. This was due partly to the delay in communicating the budget allotments and partly to paucity of staff. On receipt of the proposal from Director of Treasuries and Accounts Government have sanctioned additional staff for payment of Old Age Pensions. The District Treasury Officer, Kakinada has been instructed to arrange regular paymens of Old Age Pensions in future. The D. T. A., is watching the position of payments in all Districts.

Time Bound plan for Setting up of Major Industries in the state.

211—

8458-Q.—Sri C.V.K. Rao:—Will the Chief Minister be pleased to state:

a) whether the Government have a time bound plan for the Rs. 411 crores scheme to set up major Industries in Andhra Pradesh.

b) If so, the details of the Scheme and

c) The employment potential of the scheme.

A.—

a) Large and Medium Scale Industrial Units are generally sponsored and set up in the Joint Sector by the Government through Andhra Pradesh Industrial Development Corporation Limited. The Andhra Pradesh Industrial Development Corporation has programmed to implement 74 large and Medium Units by the end of 1979 at an estimated cost of Rs. 244 crores. This is in addition to 48 units which are likely to go into production during 1976-77 at an estimated cost of Rs. 237 crores.

b) A copy of the Andhra Pradesh Industrial Development Corporation Limited, Booklet 'Andhra Pradesh Industrial Development Corporation spear heads Industrialisation in Andhra Pradesh, is enclosed.

c) 1,80,000.

SINKING OF C.I. WELLS AT KANDRA IN GUDUR P.S.

212—

8491-A.—Sri Nallapareddi Sreenivasul Reddy;—Will the Minister of Panchayati Raj be pleased to state:

(a) Whether there is any proposal to sink C.I. Wells to irrigate the lands of Girijans at Kandra in Gudur P.S. of Nellore District.

(b) The number of C.I. Wells to be sanctioned and when they will be sanctioned;

(c) the reasons for the dalay in sanctioning the same; and

(d) When will the works be taken up and completed?

A.—

(a) Yes, Sir.

(b) This will be examined after the Cooperative farming societies is registered.

(c) Does not arise.

(d) The works will be taken up after registering the Cooperative Farming Society.

LAND AND WATER COLONISATION SCHEME IN CERTAIN S. Nos. OF VENKATAREDDIPALEM IN KOTA P.S.

213—

8492 Q.—Sri Nallapareddi Srinivasul Reddy:—Will the Minister for Panchayati Raj be pleased to state:

(a) Whether there is any proposal to sanction Land and Water Colonisation scheme in survey numbers 119, 22, 23, 26 etc. of Venkatareddypalem hamlet of Nellipudi in Kota Panchayat Samithi of Nellore District to instal filter points and pumpsets for irrigating the lands of Harijans;

(b) When will the proposal materialise; and

(c) The number of filter points and pumpsets and that will be provide.

A—

(a) No. Sir.

(b) & (c) Do not arise.

RYOTWARI PATTAS TO THE TENANTS IN BAYYAVARIKANDRIGA IN NELLORE DISTRICT

214—

8495 Q.—Sri Nallapareddi Srinivasul Reddy:—Will the Minister for Revenue be pleased to state:

(a) Whether ryotwari pattas were granted to the tenants in Bayyavarikandriga village in Nellore District;

(b) If not, the reasons for the delay,

(c) When will the ryotwari pattas be granted,

(d) Whether the Revenue Department has handed over the Bayyavarikandriga tank to the Panchayati Raj Department, and

(e) If not, the reasons for the delay?

A.—

a, b, c, d & e: Bayyavarikandriga Village, Gudur taluk, Nellore District was a minor Inam in Yerrasiri ryotwari Village. According to Section 4 (1) of the Andhra Inams Abolition Act, 1956 the Inam land situated in a Ryotwari village should be granted on patta in favour of the person or the institution holding such land on the date of commencement of the Act. Accordingly the entire land in the village was granted on ryotwari pat in a favour of the Inamdar on 11-2-1961. The tenants are not entitled for patta in respect of any lands under Section 4 of the Inams Abolition Act. The Bayyavarikandrika tank was also treated as private tank and therefore the entire land measuring 330 Acs. 24 cents including the said private Tank was granted on patta in favour of the Inamdar. Hence the question of handing over the tank to the Panchayati Raj Department does not arise.

National Permit for plying lorries to the Warangal Lorry Drivers Co-operative Society.

215—

8514 Q.—Sri N. Yethiraja Rao :—Will the Minister for Transport be pleased to state :

(a) whether it is a fact that the Warangal Lorry Drivers Co-operative Society, Warangal has been denied allotment of National Permit for plying lorries, by the Andhra Pradesh State Transport Authority Hyderabad.

(b) if so, the reasons therefor ;

(c) the number of National Permits issued to Warangal District and the names of persons to whom they have been issued during 1975-76 ;

(d) the criteria followed for the issue of National Permits ;

(e) whether preference has not been shown in regard to issue of National permits to Registered Drivers Co-operative Society Members who belong to weaker sections and own driving licences ; and

(f) if not, the reasons therefor ?

A.—

(a) Yes, Sir. (Only one application was filed).

(b) The President, Warangal Lorry Drivers'Co-operative, Society, Mandi Bazar, Warangal made an application for grant of National Permit at serial No. 1148. At the meeting of the State Transport Authority, Andhra Pradesh, Hyderabad held from 8-3-1976 to 12-3-1976 his application was considered on merits even though he was absent on the date of hearing and rejected as his claims were not superior to that of others.

(c) The State Transport Authority, Andhra Pradesh, Hyderabad through its Proceedings No. 41352/Cl/75, dt. 18-3-1976 has granted two National Permits to the following persons of Warangal District :—

1. Sri V. Radhakrishna Murthy, Padmaja Transport Company, Station Road, Warangal (Applicant No, 34) ;
2. Sri G. Ramulu, Old Beet Bazar, Warangal (Applicant No 37)

(d) The criteria followed for the issue of National Permits by the State Transport Authority is based on the following principle laid down in the ordinance promulgated by the President of India and published in the Gazette of India, extra-ordinary No. 68, New Delhi, dated 26-9-1975 ;

(a) (1) No National permit shall be issued to an individual owner if he already holds in his own name three or more valid National Permits or when he holds valid National permits as well as valid inter State region permits if the aggregate number of such permits is three or more ;

(2) to a company which already holds in its own name seven or more valid national permits or when it holds valid national permits as well as valid inter-State region permits, if the aggregate number of such permits is seven or more.

(b) Other conditions being equal, preference shall be given to Applicants who are ex-army personnel or, who have valid licences for driving transport vehicles ;

(c) applicants who are likely to contribute to the purpose of movement of goods between the States of the Union in the interests of the public would be preferred;

(d) in order to meet social purpose enshrined in the ordinance normally 50% of the National Permits will be granted to those already holding inter-State permits, 25% to those holding State and Regional permits and the remaining 25% to new entrepreneurs including ex-Army personnel and unemployed Drivers.

(e) National Permits will also be granted to those holding inter State permits provided they surrender the required number of the letter permits ;

(f) if an adequate number of new enterpreneurs are not forthcoming for availing National Permits set a part for them, the untilised number will be distributed among other kinds of applicants. It may be noted that new entrepreneurs will be re-commended suitable assistance from the financial institutions in order to enable them to carry on the business of National Permits.

(g) no public carrier shall be granted a National Permit in respect of Motor Vehicles which has registered laden weight of more than 16,000 Kgs in the case of regid chassis vehicle or 20,000 Kgs in the case of an articulated vehicle or a tractor-trailor combination.

(h) A National Permit shall not be granted in respect of a motor vehicle which is more than 4 years old on the date of initial grant of permit or is more than 9 years old at any other point of time.

(i) when a vehicle covered by a National Permit is proposed to be replaced by another vehicle, the latter vehicle shall not be more than 4 years old on the date of such replacement.

(j) The State Transport Authority kept in view the provision contained in Section 55(i) of Motor Vehicles Act, which stipulates that other conditions being equal and application for public carrier from a co-operative Society registered or deemed to have been registered under any enactment in force for the time being shall, as far as may be, be given preference over applications from individuals owners and has given preference to some of the Co-operative Societies.

(f) In view of answer to clause (e) this does not arise.

Land and water Colonisation Scheme in Certain S. No. of Burlavaripalem in Kota p.s.

217—

8518-Q.—Sri Nallapareddi Sreenivasul Reddi:—Will the Minister for Panchayati Raj be pleased to state:

a) whether there is any propasal to execute land and water colonisation scheme in the following survey numbers for the benefit of the Harijans of Burlavaripalem hamlet of Yaragatupalle in Kota Panchayat Samithi of Nellore District.

(1) 35 A, (2) 35 A—3, (3) 209-2, (4) 210-1, (5) 34-1, (6) 213, (7) 214, (8) 66, (9) 67-1, (10) 68, (11) 64, (12) 46. (13) 45, (14) 156, (15) 157.

(b) when will the land and water colonisation scheme be executed to irrigate the lands of Burlavaripalam harijans in the above survey numbers; and

(c) the number of filter points and pump sets that will be provided ?

A.—

(a) No, Sir.

(b) and (c): Do not arise.

Land water colonisation scheme in certain S.Nos. of Nakanur in Gudur Tq.

217—

8526 Q.— Sri N. Sreenivasul Reddy:— Will the Minister for Panchayat raj be pleased to state:

(a) Whether there is any proposal to sanction Land and water Colonisation Scheme in Survey numbers 202, 200,209, 197, 100 etc. of Nekanur in Gudur Taluk of Nellore District to irrigate the lands of Harijans, Arundhateeyas and Girijans;

(b) If so, when will the proposal materialise; and

(c) The number of C.I. Wells and pumpsets will be provided?

A.—

(a) The lands to an extent of 7.92 Acres in S.No was assigned to 6 Harijans of Nekanur village, Gudur Taluk, Nellore District. The Collector, Nellore sanctioned an amount of Rs. 6,000/- for completion of the well and Rs. 4,000/- for purchase of oil engine. The work will be started early.

There are no proposals for sanction of schemes in S.Nos. 200, 209, 197. 100 etc., of Mekanur village, Gudur Taluk, Nellore District.

(b) The proposal in respect of S.No. 202 has materialised

(c) After inspecting the lands, the required number of C.I Wells and pumpsets will be assessed.

Applications regarding starting of small Industries under the self Employment Scheme

218—

8551-Q—Sri A. Sreeramulu:—Will the Chief Minister be pleased to state:

(a) the number of applications received during 1976-77 for starting small industries under the Self Employment Seheme;

(b) the number of applications processed and recommended for financial assistance to the respective agencies; and

(c) the number of units that have been set-up during this year?

A.—

(a) 6,221.

(b) 3,048.

(c) 994.

ASSIGNMENT OF LAND IN S.NOS. 209 OF VEDICHERLA OF GUDUR TQ.

219—

8556 Q.—Sri Nallapareddy Sreenivasul Reddy:—Will the Minister for Revenue be pleased to state:

(a) Whether the Nellore District Collector has received any representation from the M.L.A, Gudur in 1976 to assign 300 acres out of 800 acres in S.No. 290 of Vedicherla of Gudur taluk to the landless poor for the purpose of cultivation;

(b) Whether the said 300 acres out of 800 acre in S.No. 290 of Vedicherla is fit for cultivation;

(c) if so, the reasons for the delay in recommending to the Government for change of classification of land rom reserve forest poramboke to anadheenam; and

(d) when will 300 acres of land be assigned to the landless poor for cultivation?

A—

(a) ;- Yes sir.

(b) Out of the total area of Ac. 827-49, an extent of Ac.300-00 is said to be fit for cultivation.

(c)&(d):- The lands were classified as reserve forest lands and assignment of the said lands would arise only when the said lands are disreserved and handed over to the Revenue Department. The collector has instructed the Thasildar to send necessary proposals in this regard in consultation with the District Forest Officer, Nellore and the matter will be examined in consulation with Forest and Rural Development Department after the receipt of proposals.

LAND COLONISATION SCHEME AT PALICHERLA IN GUDUR PANCHAYATH SAMITHI

220—

8594-Q-Sri Nallapareddy Srinivaslu Reddy:—Will the Minister for Panchayathi Raj be pleased to state :

(a) Whether there is any prposal to sanction Land Colonisation scheme at Palicherla in Gudur Panchayath Samithi of Nellore District to irrigate the lands of Harijans' Arundhateeyas' Girijans and other weaker sections in survey numbers 1, 3, 105, 106, 110, 107, 109, 113, 114, 115, 116, 117 etc.

(b) The number of irrigation wells and pumpsets that will be provided;

(c) When will the scheme be executed; and

(d) Whether the Nellore District Collector has received any representations from the M.L.A., Gudur in this regard and the action taken thereon?

A.—

(a) No, Sir.

(b) and (c): Do not arise.

(d) No representation has been received bythe District Collector from the M.L.A., Gudur in this regard.

Handing over of Six-Zamin tanks at certain places of Gudur Tq.

221—

8596Q.—Sri Nallapareddy Srinivasul Reddy:—will the Minister for Revenue be pleased to stated

(a) whether the Revenue Department is taking steps to hand over Ex-Zamin tanks at Guttavaripalem, Amudalakandria, Kandukur and Nayudupalem in Gudur taluk of Nellore district either to the Irrigation Department or to the Panchayat Raj Department basing on the ayacut;

(b) when will they be handed over for further maintenance and up grading; and

(c) the reasons for the delay in handing over the said sources?

A.—

(a) The following tanks were transferred to the control of Irrigation Department or Panchayat Raj Department as the case may be.

(1) Guttavaripalam tank Irrigation Department.

(2) Amudala Kandriga tank Irrigation Department.

(3) Kaudukar tank Panchayat Raj Department

(4) Nayudupalem tank :—This is a private tank, (It has not been so far transferred)

(b) and (c) :

Nayudupalem tank—Steps are being taken to obtain consent statement of the owner for the relinquishment of his right over the tank After completion of formalities, the tank will be handed over to Panchayat Raj or Irrigation and Power Department as the case may be Provided the owner of the tank is willing to relinquish the right over the tank.

Construction of Culverts on Gudur Supply channel near Chemidthi and Pandluru Supply channel near Vengamambapuram.

222—

86052 Sri Nallapareddi Sreenivasul Reddy, :—Will the Minister for Minor Irrigation be pleased to state :

(a) Whether there are proposals for the following works in Gudur Taluk of Nellore District ;

(1) Construction of culvert on Gudur Supply channel near Chemidthi ;

(2) Construction of culvert on Pandluru supply channel near Vengamambapuram ;

(b) The estimated cost of each work ; and

(c) When will the works be started and completed ?

A.—

(a) (1) and (2): Yes, Sir.

(b) In respect of item No. (1) the cost of the Scheme is not known as the estimate is still under preparation. In respect of item No. (2) the estimated cost of the scheme is reported to be RS. 21,300-00.

(c) The estimate for item No. (1) is still under preparation by the Executive Engineer, Nellore South Division. The work will be taken up after sanction of the estimate and subject to availability of funds. The estimate for item No. (2) is pending with the Executive Engineer, Nellore South Division for attending certain remarks. After finalisation, the estimate will be sanctioned and the work will be taken up for execution, subject to availability of funds.

Loss incurred by Sri Bharadwaja Ayurvedic Co op Pharmacy and Stores Ltd., Tenali.

223—Q.—Sri N. Venkataratnam :—Will the Minister for Co-operation be pleased to State :

(a) The loss incurred by Shri Bharadawaja Ayurvedic Co-operation Pharmacy and stores limited Tenali from 1969 to 1974 ;

(b) The reasons therefor and the person responsible for the losses ;

(c) wherher any enquiry was conducted in August-1974 under section 51 of Co-operative Societies Act;

(d) If so, the findings of the enquiry regarding the responsibility for the losses ;

(e) The action taken by the Government on the above finding of the enquiry ; and

(f) The present position of the stores and its functions?

A.—

(a)

1968-69	Rs. 28,865-28
1969-70	Rs. 46,375-89
1970-71	Rs. 25,010-29
1971-72	Rs. 38,168-08
1972-73	Rs. 10,298-04
1973-74	Rs. 30,828-12
1974-75	Rs. 23,223-07

(b) (1) Payment of heavy interest on over due cash credit loan.

(b) No. It was not the person-in-charge who went for collection work. It was the Senior Inspector/Sale Officer (Government Officer) that visited Konthalam village along with the Decree-holder (ie,) Secretary of the Rolugunta Large Sized Co-operative Society, Employees of the co-operative central Bank and Police for the collection of arrears from the members of the said society on 3-6-1976. It is reported that one defaulter Sri Sunkara Sivaram arranged nearly 200 people to obstruct the perfermance of duty of the sale officers, manhandled him for cibly and threated him that no-body would be allowed to move from the village, unless the attached properties released.

(c) The occurrence of above incident was not reported to the District Collector and the Superintendent of Police immediately, but the sale officer lodged a compleint with the Station House Officer, Kothakota, at 2.00 A.M. on 4-6-1976.

(d) The Station House Officers, Kothakota Police Station, after due enquiry and investigation filed a charge sheet before the Judicial first Class Magistrate Narsipatnam on 8-11-1976, against the accused Sri Sunkara Sivarama, son of Sri Appala Naidu under section 353 of the IPC for assulting the public servant on official duty; and the Magistrate has taken the case on file under C.C.No. 188/76. The case is pending trial in the Court.

T.A. & D.A. Drawn by the General Manager A.P.S.R.T.C.

226.—

8726 Q.—Sri A. Sreeramulu:—Will the Minister for Transport be pleased to State:

(a) the total Travelling Allowance and Daily Allowance drawn by the General Manager, Andhra Pradesh State Road Transport Corporation, during 1972-73, 1973-74, 1974-75 and 1975-76; and

(b) the number of visits to Delhi during each of the above years and the purpose of the these visits?

A.—

(a) Total Travelling Allowance and Daily Allowance drawn :

Year	Total Travelling Allownace	Total Daily Allowance
1972-73	Rs. 4,997.00	Rs. 1,620.00
1973-74	Rs. 9,570.00	Rs. 3,971.90
1974-75	Rs. 13,249.00	Rs. 4,449.80
1975-76	Rs. 15,569.00	Rs. 4,707.85

(b) Number of visits to Delhi and purpose of visits:—

Year (1)	Number of visits (2)	Number of days (3)	Purpose of visits. (4)
1972-73-	6	25	(1) Discussion along with Chairman. (2) Discussions with TELCO's Standing Committee meeting. (3) Standing Committee and Executive meeting of Association of State Road Transport Undertakings. (4) Discussions with Officials of Planning Commission. (5) Discussions with Planning Commission. (6) Standing Committee Meeting of Association of State Road Transport Under-takings.
1973-74	11	44½	(1) Standing Committee Meeting and Association of State Transport Under takings Meetings. (2) Discussions with Planning Commission on Fifth Plan. (3) To meet Housing & Urban Development Corporation officials and Planning Commission. (4) Attended meeting of Standing Committee of Chairman with Minister for Planning. Meeting with Transport Minister and Secretaries, Ministry of Transport. (5) Attended Meetings of Standing Committee in Road Transport and Development Council. (6) Discussions with Planning Commission Officials. (7) Governing Council meeting of Central Institute of Road Transport. (8) Meeting with the Officials of Planning Commission on Fifth Plan. (9) Attended the Standing Committee General Meeting at Delhi)

(1)	(2)	(3)	(4)
			(10) Discussion with Government of India Officials-Meeting with Minister for Heavy Industries and Petrolium along with Transport Minister of Andhra Pradesh. Discussion with Minister of Transport Haryana Government and Chief Minister, Punjab with Transport Minister of Andhra Pradesh.
			(11) Government Council Meeting of Standing Committee(Supplies and Contracts)
1974-75.	12	40	(1) Discussion with Officials of Housing and Urban Development Corporation, Government of India for signing of loan agreement.
			(2) Attended meeting with Industrial Development, Minister Government of India, regarding distribution of Types-Meeting with Government of India officials regarding H.S.D.Oil and Lubricants supply from M/s. Indian Oil Corporation.
			(3) Attended meeting of Standing Conference of Public Entreprises, Government of India. Discussion with Minister for Transport.
			(4) Attended Transport Development Council Meeting-Discussion with Officials, Ministry of Shipping and Transport, Government of India.
			(5) Attended Standing Committee (Supplies and Contract) Meeting and Governing Council Meeting, Central Institute of Road Transport.
			(6) Attended Standing Confernce of Public Enterprises, Government of India Discussions with Planning Commission Officials. Discussions with Ministry Transport regarding City services.
			(7) Attended Standing Committee (General) Meeting of Association of State Road Transport Undertakings.
			(8) Meeting of Standing Committee of Association of State Road Transport Undertakings

(1)	(2)	(3)	(4)
			(9) Meeting with Planning Executive Committee Committee meeting of Association of State Road Transport Undertaking and Meeting with Secretary, Ministry of Shipping and Transport Discussions with India Tourism Development Corporation Officials.
			(10) Annual Meeting of Association of State Road Transport Undertakings-Discussion with Officials of Punjab Roadways along with Chairman.
			(11) Meeting of Governing Council of Central Institute of Road Transport and Discussion with officials in Ministry of Shipping and Transport.
			(12) Attended Planing Commission Meeting.
			13) Attended Executive Committee Meeting of Association of State Road Trasport Undertakings.
			(14) Met Central Institute of Road Transport Council, Annual Meeting of Association of Road Transport Undertakings-Discussions with Ministry of Shipping and Transport.
			(15) Meeting of Steering Committee on National convention of Public Enterprises-Discussion with Ministry of Shipping and Transport.
			(16) Met Planning Commsssion Officials.

'Fire Accident in Kotha Thutipala Village in Narsipatnam Taluk

237.—

***736.**—Q.—Sri R.D.S. Suryanarayan Raju:—Will the Minister for Revenue be pleased to state:

(a) Whether it is a fact that Kotha Thutipala Village in Narsipatnam taluk was completely gutted and six persons died, during the month of June, 1976;

(b) whether it is also a fact the Legislator has brought this matter to the notice of the Government;

(c) if so, the action taken by the Government ?

A.—

(a) In the fire accident in Thutipala village, 250 houses were gutted on 3-6-76; 3 children died due to suffocation and one woman aged 55 years died due to severe burns; 4 women received burn injuries, out of them 2 died subsequently.

(b) No Sir.

(c) An amouut of Rs. 25,300/- was sanctioned as cash relief to the house owners. The Collector, Visakhapatnam sanction Rs. 600/- from his discretionary grants to the injured women. Besides the Sub-Collector, Narsipatnam sanctioned Rs.400/- for feeding the victims and the Tahsildar, Narsipatnam collected 5-30 quintals of rice for feeding the victims.

Promotion to the Junior Engineers in Roads & Buildings Department belonging to Andhra Region

228—

8750 Q.— Sri N. Srinivasulu Redyy:—Will the Minister for Public Works Department be pleased to state:

(a) whether it is a fact that the Junior Engineers in Roads and Buildings Department belonging to Andhra Region who passed Public Service Commission Test in 1965 were not promoted as Assistant Engineers till to-day;

(b) whether it is also a fact that the Junior Engineers of the same department belonging to Telangana region who passed Service Commission Test in 1967 were promoted as Assistant Engineers; and

(c) if so the reasons therefor?

A.—

(a) No, Sir.

(b) Yes, Sir.

(c) The post of Assistant Engineer in the Roads and Buildings Department comes under the purview of the Andhra Pradesh Public Employment (Organisation of Local Cadres and Regulation of Direct Recruitment) Order, 1975, as notified in G.O.Ms.No. 674, G.A. (S.P.-F-A) Department dated 20-10-1975, which came into force with effect from 18-10-1975. According to this order, the post of Engineer in the Roads and Buildings Department has to be organised into a local Cadre and promotion has to be made only from the candidates belonging to the respective local areas. Local Cadres in respect of the post of Assistant Engineer in the Roads and Buildings department has not yet been organised. Pending organisation of the local cadres and with a view to minimising readjustment later on, the Government issued

orders in G.O.Ms.No. 741, G A. (Ser. A) Department dated 7-11-1975 to the effect that any appointment by promotion or transfer may be made having regard to the likely allocation of vacancies in such category among the different loacal cadres and the likely ranking of persons concerned in the different seniority lists that may be prepared in respect of the feeder categories. All such appointments shall be provisional subject to review and readjustments later. Promotions as Assistant Engineers in the Roads and Buildings Department were given in accordance with the above orders.

Construction of 30 beded hospitals at Balireddilpalem of Kota Panchayat Samithi.

229—

8753.Q— Sri Sreenivasul Reddy:— Will the Minister for Health & Medical be pleased to state:

(a) whether tenders have been called for the construction of 30 bedded hospitals at Balireddipalem in Kota Samithi of Nellore Dist;

(b) whether the tenders have been deferred and if so, the reasons therefor;

(c) whether any representations have been received in 1976 from the local M.L.A. by the Chief Minister, Health Minister, Health Secretary and the Director of Medical and Health Service to construct the 30 bedded hospital buildings at Baliieddipalem only and not to shift the 30 bedded hospitals any where else; and

(d) if so, the contents of the said representations and the action taken thereon?

A.—

(a) Yes, Sir.

(b) Yes, sir. The tenders were deferred as there was a proposal to change the place of the above hospital.

(c) Yes, sir.

(d) The contents of the said representations are:—

(1) The District Medical and Health Officer, Nellore in collusion with the local politicians of Nellore recommended shifting of the proposed primary Health Centre building to some other place as against Balireddipalem which was already approved by the Government.

(2) The Villagers of Balireddi Palem are coming forward to donate some more sites in addition to 3 acres of site already donated for the purpose;

(3) The 30 bedded hospitals at Balireddipalem will cater to the needs of about 50 Costal villages.

After careful consideration of the representation, the Chief Egineer. R and B and Admn. was instructed to proceed with the construction of the Primary Health Centre buildeng at Balireddipalem as alrerdy ordered G.O.Ms,No. 356 Health, dated 30-3-1976 and the work is under progress.

Key Village Sub centres in Kota Key Village Block

230—

8754Q.— Sri N. Sreenivasulu Reddy:—Will the Minister for Animal Husbandry be pleased to state:

(a) The number of key Village sub-centres sanctioned in Kota Key Village Block, Nellore District.

(b) The number of sub- centres already started and the number yet to be started and

(c) The reasons for abnormal delay in starting all the sub-centres in Kota Block area and when all the sub-centres will be started?

A.—

(a) 10 (Ten) sub-centres.

(b) All the (10) sub-centres were already started.

(c) A Key Village Block, with ten sub-centres was sanctioned in Nellore District under Six Point Formula during 1974-75. The Key Village Main centre at Chandou and Six Key Village sub-centre and Kedivedu, Chittedu, Aravapalen, Kokkupadu, Balireddypalem an Valepedu tentatively started functioning from 6-3-75 pending approval of the places by the Government since the scheme was sanctiond at the fag end of the financial year.

Government have approved the names of villages for establishing the Key Village Block Main Centre at Kota and the ten sub-centres at Kadivedu, Aravapalem, Kokkupadu, Balireddipalem, Valemodus Valepadu. Subsequently, representations were received regarding the location of some of the sub-centres and shifting of main centre from Chandodu to Kota.

Government have communicated a copy of letter dated. 10-6-75 of Sri N. Janardhan Reddy, Member of Parliament for remarks o the Directorate of Animal Husbandry and also instructed to stop shifting the key Village Centre from Chandodu to Kota.

The Director of Animal Husbandry visited Kota Key Village Block area in September 1975 and examined the facilities available both at Kota and Chandodu and sent proposals to Government

Government approved the location of the main and ten sub-centres of Key Village Block, Kota in Nellore District in the following places.

Main Centre: Kota

Sub-Centres:

1. Kadivedu 2. Khittedu 3. Chandobu 4. Dugarajapatnam 5. Chittamuru 6. Aravapalem 7. Kokkupadu 8. Balireddipalem 9. Valimedu 10. Valipedu.

Hence there is delay in starting all the sub-centres in Kota Key Village Block area.

All the ten-sub-centres were started on the dates noted against them.

Names of the Centre	Date of opening.
1. Kadivedu	6-3-75
2 Balireddipalem	6-3-75
3. Chittedu	6-3-75
4. Aravapalem	6-3-75
5. Kokkupadu	6-3-75
6. Vallpedu	6-3-75
7. Dugarajapatnam	15-11-76
8. Chittamuru	15-11-76
9. Valimedu	15-11-76
10. Chandodu	15-11-76.

G.O. Regarding Settlement of Certain Problems of Rural Electric Co-operative Societies in the State

231—

8805. Q—Sri P.V.Ramana.— Will the Minister for Co-operation be pleased to state:

(a) Whether it is a fact that the Government issued G. O. Ms. No. 747, dt. 1-9-1976 regarding settlement of certain problems of rural Electric Co-operative Societies in the state:

(b) if so, whether the Electricity Board handed over the assets to the Rural Electricity Co-operative Societies at Anakapalli and Rayachoti as per the G.O.; and

(c) if not why?

A—

(a) and (b) Yes Sir

(c) Does not arise.

Construction of an anicut across Jammagadda near Kusulawada Village of Bhimunipatanam Taluk.

232—

8822:—Sri R.D.S. Suryanarayana Raju:—Wiil the Minister for Medium Irrigation be pleased to state:

(a) Whether it is a fact that, in case an anicut is constructed. across Jamma gedda Kusulawada village of Bhimunipatanam taluk Visakhapatnam District nearly 1000 acres of land can be irrigated and also additional irrigation facilities can be provided to nearly four villages situated in the sarrounding area; and

(b) the steps proposed to be taken to execute such important irrigation project which will irrigate more ayacut land with lesser expenditure'

A.—

(a) There were proposals to form a reservoir across Jagammagedda near Kusulawada in Bhimunipatnam Taluk. The proposals consisted of stabilising the existing wet ayacut of 314 acres and providing irrigation fscility to additional new ayacut of 295 acres in Kusulavada Village only. The available yield is sufficient to irrigate 609 acres only and it is not possible to extend any additional irrigation facilities to the other villages situated in the surrounding area of the scheme.

(b) Three alternative proposals to construct a reservoir across Jagammagedda were examined and none were found to be remunerative Hence they were dropped

Lift irrigttion scheme in Pandrangi village to Bhimunipatnam taluk

233—

8823Q—Sri R.D.S. Surayanarayana Raju:- Will the Minister for Irrigation be pleased to state;

(a) Whether the Government are considering any proposal to take up any lift-irrigation scheme in Pandrangi village of Bhimunipatnam taluk of Visakhapatnam district and when it has come to the notice of the Government; and

The steps preposed to be taken to implement the said lift irrigation scheme?

A.—

(a) Yes Sir. There is a proposal for formation of a lift irrigation scheme near Pandrangi village.

(b) A preliminary estimate was prepared in January 1975 and flow observations are being conducted at site from 1975-76 onwards. The flow observations for a period of4 years are required for formulating the proposals.

LOSS IN KALPALATHA SUPER BAZAR HYDERABAD

234—

*8872.Q—Smt. J. Eshwari Bai:—Will the Minister for Co-operation be pleased to state:

(a) whether the Kalpalatha (Super Bazar) is facing heavy losses inspite of better turn-over of business;

(b) if so, the reasons therefor;

(c) whether any committee went into the functioning of this Super Bazar and submited its report during the month of August; and

(d) if so, whether a copy of the same be placed on the Table of the House ?

A—

(a) Yes, Sir.

(b) The reason mainly are:—

(i) Heavy incidence of expenditure by way of interest of Bank Loans.

(ii) Heavy losses on Statutory ration trade.

(iii) Disproportionate overhead charges.

(c) Yes, Sir.

(d) A copy of the report is placed on the Table of the House (Report placed in the Legislature Library)

Death of four persons in the waters of Gogarbham on Tirumala Hills

235—

8900.Q— Sri P.V. Ramana:—Will the Chief Minister be pleased to state:

(a) whether it is a fact that four people died in the waters of Gogarbham on Tirumala Hills in the month of August, 1976;

(b) if so, the names of the deceased persons;

(c) the cause for their death; and

(d) the action taken by the Government against those who are responsible for the death ?

A—

(a) Five persons died in the waters of Gogarbham on Tirumalu Hills on 29-8-76.

(b) (1) Smt. Nanjamma, aged 30 years, Wife of Sri Sivanand Chari, Attender. Live Stock Farm, Dharampuri District, Tamilnadu (2) Santha Kumari, aged 12 years, D/O. Sri Sivananda Chari. (3) Vasantha Kumari, aged 10 years. D/O. Sri Sivananda Chari. (4) Kamala, aged 4 years, D/O Sri Sivananda Chari, (5) Lokesu, aged 2 years, S/O. Sri Sivananda Chari.

(c) Drowning Enquiries revealed that Sri Sivananda Chari and his wife conspired together to kill all the members of the family as a result of harassment caused by the Superintendent, Live Stock Farm of Hosur, who tried to pressurise Sri Sivananda Chari into supplying him with his wife or other women to satisfy his sexual passion.

(d) The accused Sri Sivananda Chari was arrested and the case charge against him u/s 302 and 307 I.P.C. is pending trial in the Sessions Court. The misconduct of the Superintendent in question of the Live Stock Farm has been brought to the notice of the Government of Tamilnadu for necessary action.

Debts of Fisherman of Vadacheepurupalli of Anakapalli Tq.

236—

8916 Q.–Sri P. V. Ramana : Will the Minister for Fisheries be pleased to state :-

(a) whether it is not a fact that each family of fishermen of Vadacheepurupalli of Anakapalli taluk in Visakhapatnam District is in debt of more than Rs.4 000/–as they were supplied with Nylonnets.

(b) whether it is also a fact that they have to sell prawns only to money lenders;

(c) if so, whether they are victims of exploitation and

(d) if so, the arrangements to save them from the money-lenders ?

A—

(a) Yes Sir.

Many of the fishermen of Vadacheepurupalli have taken cash advances from fish merchants and agents of processors from Rs 700/- to Rs.2,000/- and about 10 fishermen have taken morethan Rs.4,000/- each.

(b) It is fairly a common practice among fishermen in general to sell their catches to persons who have advanced them money This practice is reported to be in vogue in Vadacheepurupalli village also.

(c) No, Sir. The fishermen of Vadacheepurupalli sell their prawn catch to persons advancing them cash at a rate slightly lesser than the prevailing market rate and this practice is reported to be due to the fact that interest is not being collected on the amounts advanced and in addition a sum of about Rs. 150/- is treated as rebate (i. e. not collected) and the advances are adjourned. Further, fishermen do not also have to incur expenditure on transport and other miscellaneous items which they would have to meet in case the catches are to be delivered directly to the processors at the plants or procurement centres.

(d) The Government are extending the financial assistance to the fishermen by including them as beneficiaries under the Marginal Farmers Agricultural Labourer the Small Farmers Development Agency Projects and departmental schemes for the supply of inputs of fishing craft tackle, at subsidised rates etc. In addition, schemes are now being finalised for assistance from the National Cooperative Development Corporation for providing share capital contribution and loans to Fishermen Cooperative Societies to avoid any need for the fishermen to have recourse to money-lenders or the agents of processors for getting cash advances

Master Plans to all the towns in tha State

237

8934—Q. Sri M. Nagi Reddy:—Will the Minister for Municipal Administration be pleased to state:

(a) whether the Government issued directions to the Director of Town Planing to prepare Master plans to all the Towns in our State;

(b) if so, when;

(c) the names of towns for which Master Plans have been completed;

(d) the names of towns for which Master Plans have yet to be prepared; and

(e) by what time they will be completed?

A.—

(a) and (b) There are no specific orders from the Government to prepare Master Plan to all the towns in the State, but it shall be taken up on priority basis depending up on the size of population, having function such as Temple towns University town, Industrial town importance, or the towns which are district headquarters and the other towns which have shown 50 percent growth rate during last decade.

(c) The Director of Town Planning has prepared the Master Plans for the following towns.

(1) Hyderabad, (2) Visakhapatnam, (3) Vijayawada, (4) Guntur, (5) Warangal, (6) Kothagudem, (7) Eluru, (8) Rajahmundry, (9) Kakinada, (10) Nizamabad, (11) Kurnool, (12) Machilipatnam, (13) Tenali, (14) Ongole, (15) Nellore, (16) Tirupati, and (17) Mancherial.

(d) The Master Plans for the following towns are under preparation after completion of physical and socio-economic surveys.

(1) Anantapur, (2) Cuddapah, (3) Bhimavaram, (4) Mahaboobnagar, (5) Karimnagar, (6) Anakapalli, (7) Chittoor and (8) Khamam.

(e) The preparation of master plans for the above towns will be completed before March, 1978.

Misappropriation in the Milk Chilling Centre Pamarru of Krishna District.

238—

9024 Q Sri N. Venkataratnam:—Will the Minister for Animal Husbandry be pleased to state:

(a) whether a huge amount of misappropriation was found as per procurement Ledgers of 1971-72 at Milk Chilling Centre, Pamarru Krishna District.

(b) whether the procurement ledgers have been audited so far; and

(c) the officers responsible for the misappropriation and the action taken against them ?

A—

(a) and (b):- No Sir. It is however pointed out that during the period October, 1975 to August, 1976 about Rs.17, 917.42ps. is reported to have been claimed in excess of the milk supplied and that this excess paymant has been misappropriated by a Field Assistant with the connivance of some producers/vendors. The Special Audit Party deputed by the A.P. Dairy Development Corporation to check the accounts has arrived at the above figures for the said period. The entire amount misappropriated has been recovered from the Field Assistant and the producers concerned on 22.11.76.

The procurement Registers and the Ledgers of the centre for the year 1971-72 onwards have been seized and kept in the personal custody of Regional Manager, Vijayawada. After the above incident has come to light, Ledgers from January, 1975 to September, 1976 have been audited. A detailed audit by a responsible audit party is

also being made to find out whether there is similar misappropriation during the remaining periods. Only after the detailed audit is over the fact whether there is any misappropriation in 1971 will be known.

(c) The persons responsible for above misappropriation, including the Manager of the Chilling Centre, have been kept under suspension except one lady field assistant who has been transferred to a far off place, as her exact role in the misappropriation was not clearly known at that time. Action regarding framing regular charges against her as per C.C.A. Rules is being taken up alongwith the other defaulters by the Enquiry Officer.

Case of Bonded Labour Concerning Adigapula Samrajyam of Veeranayakunipalem Guntur District.

239—

9032 Q. Sri N. Venkata Ratnam:- Will the Minister for Labour be pleased to state·

(a) whether it was brought to the notice of the District Collector, Guntur on 7.9.1976, during 20 Point Economic Programme Review Committee, regarding a case of a bonded labour concerning Adigapula Samrajyam of Veeranayakudipalem, Guntur District; and

(b) if so, the action taken in the matter ?

A—

(a) Yes Sir,

(b) The matter has been got enquired into by the Revenue Divisional officer Guntur. The enquiry revealed that the case is a dispute between a tenant and owner of the land and that the tenant had filed a Civil Suit against the owner for the loan taken by the owner from him. The case does not attract any of the provisions of Bonded Labour System (Abolition Act, 1976) as no forced labour or partly forced labour is involved.

Road accidents in Twin Cities

240—

9069—Q.— Smt. J. Eshwari Bai:— Will the Minister for Transport be pleased to state:—

(a) The number of Road accidents and the involvement of Andhra Pradesh State Road Corporation Vehicles during the year 1976 (upto end of October) in the State in General and the twin cities in particular;

(b) The number of persons injured and died?

(c) The action taken against the erring employees as well as compensation paid to the Victims?

A.—

(a) Total Number:—

(i)	Fatal	177
	Major	307
	Total:	484
(ii)	In the Twin Cities	
	Fatal	18
	Major	67
	Total:	85
(b)	Injured	999
	Died	202

(c) Action was taken against the Drivers who were held responsible for the above accidents (Partly or completely), duly following the procedure under C. C. A. Regulations 1976. The Police have registered almost all the cases against the Drivers under section 304-A I.P.C. and their findings are still awaited. In some cases Police have filed charge sheets against the drivers in the Courts and the decisions of Courts are awaited.

The total amount of compensation paid to the Victims of the aforesaid accidents is Rs.31,235/-

Purchase of a Car by the Dist Cooperative Central Bank Tenali

241—

9084 Q.— Sri N. Venkata Ratnam:—Will the Minister for Co-operation be pleased to state:

(a) Whether the Guntur District Cooperative Central Bank, Tenali purchased a Car AAG 4897 in addition to a Car bearing number APG 9244.

(b) if so, the cost of the Car; and

(c) The expenditure on the two cars after the Person-In-Charge was appointed?

A.—

(a) Yes. In his letter Rc.No. 1478 54/75 CIB, dated 28-12-1975 the Registrar of Co-operative Societies permitted the Guntur District

Co-operative Central Bank Ltd., Tenali, to purchase a new Car and advised the Bank to dispose of the old Car APG 9244.

(b) The cost of the new car was Rs.32,303-12Ps.

(c) The Person-in-charge assumed office on 18-9-1975. The expenditure on each Car for the period noted against then is furnished below:

Car No.	Period	Purpose	amount of expenditure	
\ PG 9244	10-9-1975 to 31-1-1976	Repairs, spare parts and taxes petrol and oils	Rs 2,152-07 Rs 5,721-23	
	1-2-1976 to July 1976	Repairs spare parts and taxes Petrol and oils	Rs 2,689-34 Rs 4,923-77	used for collection of overdue
AAG 4897	1-2-1976 to 30-11-1967	Repairs spare parts and taxes petrol and oils	Rs 4,368-65 Rs 8,604-03	

Width of the road in Brahmanapalli village (Guntur - Gurazala High way road).

242—

9094 Q.— Sri M. Nagi Reddy:—

Will the Minister for Public Works Department be pleased to state :

(a) whether the Government aware of the fact that the width of the road in Brahmanapalli village limits (Guntur-Gurazala Highway Road) is too small thereby causing frequent accidents and deaths:

(b) whether the Government are also aware of the fact that there is heavy traffic on this road ;and

(c) if so, whether the Government propose to construct a diversion road in the limits of Brahmanapalli Village?

A—

(a) The road bit passing through Brahamanapalli village allows two lane traffic and hence accidents if caused are not due to the narrowness of the road

(b) Yes Sir.

c) There is no proposal to form a by-pass road and it would be too costly to form a by-pass in view of the existence of an irrigation tank in the South and a hamlet in the North.

Action is being taken to provide speed breakers at both the entrance to the village and raised foot path on either side of the road. Flow of water over the under vent Daur Road constructed over the rivulet in Piduguralla village of Guntur-

Flow of water over the unaer vent Dam Road Constructed over the rivulet in Piduguralla Village of Guntur

243—

9106—Q. Sri M. Nagi Reddy :—Will the Minister for Public Works Department be pleased to state :

(a) whether the Government are aware that water flows for ten months in a year over the undervent Road-Dam constructed over a rivulet on the western side of Pidugu Ralla Village on Guntur Macherla Highway Road ;

(b) whether the Government are also aware that travellers and cattle are being subjected to accidents as moss grew due to flowing of water over it for long time ;

(c) whether the Government are also aware that vehicular traffic is heavy on the side road ;

(d) if so, whether a suitable new bridge will be constructed raising the level of the road so that water does not flow over the road ;and

(e) if not, the reasons therefor?

A—

(a) Yes Sir.

(b) No Sir.

(c) Yes Sir.

(d) Action is being taken to conduct detailed survey and investigation for construction of a high level bridge at the site.

(e) Does not arise in view of answer to (d) above.

Community Radio Sets in Nalgonda Dist.

244—

9113-Q— Sri B. Rama Sarma:—Will the Minister for Finance be pleased to state:

(a) The No. of community radio sets provided in Nalgonda District;

(b) Whether it is a fact that the said radio sets have not been functioning properly in the villages;

(c) The number of villages that are not provided with community radio sets :and

(d) whether an apportunity of hearing radio to the public of those villages which are not provided with radio sets till now, will be provided before the end of 1977 ?

A.—

(a) 773

(b) Out of 773 Radio Sets under maintenance 87 sets were not functioning for want of transister batteries. The battery replacement has been completed and all the sets are now functioning properly.

(c) 407

(d) 407 villages are yet to be covered with providing community Radio Sets in Nalgonda District. Efforts are being made to cover as many villages as possible during the year.

Amount allotted to Nalgonda Dist under Six Point Formula.

245—

9115—R— Sri B. Rama Sarma :—Will the Chief Minister be pleased to State:

(a) The amount allotted to Nalgonda district from the Telangana Regional Development Board under Six Point Formula, during 1976-77;

(b) The various schemes to which money has been allotted together with the amounts allotted;

(c) The amount spent thereon till November, 1976;

(d) Whether the amount allotted to the District during 1975-76 has completely been spent?

A.—

(a) Sir, an amount of Rs. 93.66 lakhs has been allotted to Nalgonda district during 1976-77 under Six Point Formula Programme.

(b) List given below.

(c) An amount of Rs. 30.73 lakhs has been spent till the end of November, 1976 as against the allotment of Rs. 93.66 lakhs made during 1976-77.

(d) No sir, an amount of Rs 69.22 lakhs has been spent till the end of November, 1976 as against the allotment of Rs. 93-66 lakhs made during 1975-76.

SIX POINT FORMULA PROGRAMME.

NALGONDA DISTRICT

Programme for 1976-77 Progress of Expenditure upto 30th November, 1976.

(Rs. in lakhs).

Sl. No.	Name of the Sector/Scheme.	Location Taluk.	Allocation 1976-77	Expenditure incurred upto Nov. 1976.
(1)	(2)	(3)	(4)	(5)
Minor Irrigation (P. W. D.) :				
1.	Const. Solipur project, Solipur.	Nalgonda Taluk.	5.61	5.29
2.	Const. Edavally project, Edavally.	Do.	2.50	2.50
3.	Const. Anicut and F/c to Chillapur.	Do.	0.15	0.15
4.	Const. OMC Bheemavaram.	Do.	0.46	..
5.	Impts. to Rameswamy Kathawa, Donipamula and extension of irrigation channel.	Do.	0.30	0.30
6.	Restg. Yapur anicut, Gundla singaram.	Suryapet Taluk.	1.42	0.53
7.	Restg. Open mouth channel, feed large tank, Kompalluy.	Nalgonda Taluk.	0.10	..
8.	Restg. Mysamma Katwa, Bheemapally.	Do.	0.35	0.35
9.	Restg. Anicut a/c Gurramoode vagu F/c to Peddacheru, Sirsangadla.	Miryalguda.	0.11	0.10
10.	Restg. Breached Tank, Nellacheru, Tungapahad	Do.	0.10	..
11.	Resthg. Ramasumudram Tank, Anumula.	Do.	0.25	..
12.	Impts. to Thatikal an icut and its LFRE Channel Thatikal.	Nalgonda Taluk.	0.50	0.10
13.	Remodelling of Irrigation channel of Brahmadevu vucheruvu, Aitipamula.	Do.	0.20	0.15
14.	Restg. OMC to Large Tank, Manimaddc.	Do.	0.40	0.20
15.	Raising FTL of Vootkur Tank, Vootkur.	Miryalguda.	0.10	..
16.	Restg. Long breached Rahavamma cheru, Terepally.	Nalgonda Taluk.	0.27	..
17.	Formation of New Tank a/c Jalavagu Valmakanne.	Do.	0.20	..
18.	Raising F.T.L. of Peddacheru, Bandakothapally.	Tamannapet.	0.05	..
19.	Widening [illegible] Katwa to feed Yellammacheru, Duppelly.	Do.	0.20	0.09

(1)	(2)	(3)	(4)	(5)
20.	Widening of Vemulakonda channel.	Tamannapet	0.20	..
21.	F/c. from Ramasamudram Gokaram to Gollapally.	Do.	0.30	0.09
22.	Excavation of F/c. from Peddacheru Addagudur to Dharamaram Tank.	Do.	0.30	..
23.	Impts. to Irrigation Channel of Pendlipakala Project.	Deverkonda.	0.25	0.23
24.	Impts. to F/c. to Channa Cheruvu Eragandlapally.	Do.	0.10	0.10
25.	Impts to Main Channel and district of Dindi project, Gundlapally.	Do.	0.17	0.17
26.	Restg. anicut and F/c. to Nallacheruvu, Therial.	Bhongir Taluk.	0.30	..
27.	Red lining and side lining from Ch. 411 to 414 R. F. canal (Ch. 425 to 427).	Musi Project works.	0.09	..
28.	Stng. canal banks from Ch. 381 to 383 of R.F. General (280.20 to 283).	Do.	0.05	0.05
29.	E. R. Side lining from Ch. 470 to 476 of R.F. Canal (Ch. 499.10 to 500 and 516).	Do.	0.06	0.06
30.	Strg. the main canal banks from Ch. 523 to 530 of R. F. Canal.	Do.	0.10	0.10
31.	Bunga repairs at Ch. 707.20 to 789 of R. F. Canal.	Do.	0.10	0.05
32.	Stng. Canal Banks from Ch. 574 to 596 of L.F. Canal, Musi Project.	Do.	0.05	0.05
33.	Constg. Jalavagu katwa, Ammanbole.	Ramannapet.	0.25	..
34.	F/c. to Peddacheru.	Ramannapet.	0.25	..
35.	Formation of reservoir a/c Halia river, Yapoor.	Do.	0.80	..
36.	Restg. existing anicut across Palairk river near Mustapoor.	Suryapet.	0.25	..
37.	Restg. anicut a/c. S/c. Peddacheruvu Bhikmalla.	Do.	0.30	..
38.	Restg. O. M. C. from Musi river Kasarabad.	Do.	0.30	..
39.	Restg. anicut and F/c. to large tank, Ravalpalts.	Miryalaguda.	0.35	..
40.	Restg. protective works to weir of large tank industrhi.	Deverkonda.	0.20	0.06
41.	B. F. and repairs to weir of Turunucheru, Nerelapally.	Do.	0.10	0.10
42.	Impts. to F/s Venkata Samudram.	Do.	0.10	0.10

(1)	(2)	(3)	(4)	(5)
43.	Repairs to sub-dist. in the deleted reachers of L. F. Canal (S. D. No. 14)	Musi Project Works.	0.05	0.05
44.	Providing soling and metelling for ayacut development road in the Rear of Deepacheruvu.	Do.	0.10	..
45.	Repairs to District of L. F. Main Canal Musi Project.	Do.	0.10	..
46.	Constg. diversion wall and excavation of Channel to feed Ooracheru Choutupapa.	Ramannapet	0.20	Dropped
47.	Strng. cannal banks from Ch. 747 to 570 (Ch. 598 to 502).	Musi Project Works.	0.05	0.05
48.	Silt removal and earth work banking in ths deleted reaches of LF (1068 to 1250)	Do.	0.05	0.05
49.	Providing soling and metalling for ayacut development road of RF Ridege Canal.	Do.	0.10	0.01
50.	F/c to Paladgu Tank from Duppalli Tank.	Ramannapet	0.20	0.20
51.	Constg. Krishnapur anicut Krishnapoor.	Nalgonda	0.10	..
52.	Restg. Long breached Gudicheru Kalwapally.	Do.	0.30	..
	B. F to Pddacheru, Turupugudem H/o Vempati.	Suryapet	0.08	1.00
53.	Remodelling of anicut and FPC to Ghanpur.	Deverkonda	0.40	0.20
54.	Remodelling of Mamidial anicut and Channel system near Marroor.	Nalgonda	0.10	..
55.	Repairs to L. F. Main cannal in the upper reaches.	Musi Project Works.	0.10	0.10
56.	Const. of slucies in the deleted reaches of D/14 of L. F. Canal Ch. 238 to 426 of Musi Project.	Do.	0.10	..
57.	Impts. to Ayacut development road at Syphon at RF Canal.	Do.	0.15	0.15
59.	Restg. Reached anicut at Pagdipally and F/c to Venkatereddy.	Deverkonda	0.30	Dropped
		Total :	20.87	11.88
Minor Irrigation (P. R.)				
	Restoration of sources (405 Nos.) C. I. Wells.	All taluks.	8.17	0.09
			8.17	0.09

Sl. No.	Name of the Sector/Scheme.	Location/Taluk.	Allocation 1976-77.	Expenditure incurred up to Nov. 1976-77.
(1)	(2)	(3)	(4)	(5)
	Rural Electrification :			
	Erection of 33 KV line from Kolanpak 132 KVSS to Thungathurty, Viz., Mothkur and Sub-station at Mothkur and Thungathurty.	Ramannapet Suryapet.	10.00	2.66
2.	Erection of 33 KV line from Nalgonda to Nampally Viz., Kondamallepally and SS at Nampally.	Deverkonda.	4.00	0.05
3.	Enhancement of power transformer capacities at 1. Ramannapet, 2. Nakrekal, 3. Cheekatmamidi, 4. Kondamallepalli.	Ramannapet. Nalgonda, Deverkonda.	5.04	0.57
4.	Spill over works and release of services	Entire Dist.	8.46	8.46
5.	Electrification of Harihana Pattern villages and release of services in H.P. Vllages.	Entire Dist.	11.50	..
		Total ..	39.00	11.74
	Agriculture :			
	Dy rland farming project.	Entire Dist. Except Miryalaguda, Huzuranagar and Kodad blocks	1.50	..
2.	Establishment of parasite production centre for the control of castor Semilooper on Castror Crop	Deverkonda Taluk	0.50	..
		Total ..	2.00	..
	Animal Husbandry :			
1.	Ambulatory clinic	Nalgonda.	1.17	..
2.	Starting of 3 MVDs (Alternative scheme).		0.90	..
		Total ..	2.07	..

Sl. No.	Name of the Sector/Scheme.	Location/Taluk.	Allocation 1976-77.	Expenditure incurred up to Nov. 1976-77.
(1)	(2)	(3)	(4)	(5)
	Fisheries :			
1.	Supply of Nylon Yarn to Fishermen on 50 subsidy.	Entire Dist.	0.15	..
2.	Laying of pipeline to the existing cement nurseries.	Deverkonda	01.10	..
3.	Construction (4) cement nurseries	Deverkonda	0.10	..
4.	Construction of store shed	Deverkonda	0.30	..
5.	Revetment of existing rearing ponds	Deverkonda	0.15	..
		Total ..	0.90	..
	Rural Water Supply (Rigs) :	All taluks except Huzurnagar.	7.80	5.02
	Piped Water Supply :			
1.	P.W.S. at Sangareddypalem	Sangareddypalem	0.20	..
2.	P.W.S. at Thirmalgiri	Thirmalgiri	0.35	..
3.	P.W.S. at Rathnavaram	Ratnhavaram	0.35	..
4.	P.W.S. at Mothkur	Mothkur	0.80	..
5.	P.W.S. at Wardhamankota	Wardhamankota	0.50	..
		Total ..	2.20	..
	Dairy Development :			
1.	Conversion of Cooling centre into Chilling	Alair, Bhongir Taluk	4—00	..
2.	Mini Chilling centre	Mallepalli Deverkonda Taluk	4.65	..
		Total ..	8.65	..
	Economic Support Programme :			
1.	20% Margin Money Loan on Economic support programmes for Backward Classes.	Nalgonda Dist.	1.00	1.00
2.	20% Margin Money Loan on economic support programmes for Scheduled Castes.	Nalgonda Dist.	1.00	1.00
		Total ..	2.00	2.00
		Grand Total ..	93.66	30.73

Payment of Surcharge by Andhra Cement Company Ltd. Nadikudi Mines Palnad tq.

246 –

9138 Q.—Sarvasri M. Nagi Reddy and Vanka Satyanarayana:—Wlil the Minister for Excise be pleased to state:

(a) Whether the Andhra Cement Company limited, Nadikudi Mines Palnad taluk, Guntur district is paying 25 paise per tonne of limestone towards surcharge for the formation and repairs to the roads in the vicinity of the mines;

(b) If so, the amount paid by the Company to the Government in the year 1976-77;

(c) Whether any road works have been taken up in Nadikudi village with the funds cited above;

(d) If not, the reasons therefor?

A.—

(a) There is no surcharge being collected on limestone but with reference to Notification issued in Go. Ms. No. 434, Industries and Commerce, dated 15-4-1975 the Mineral Rights Tax at one fourth of the amount of royalty is being levied on certain minerals including limestone and collected by the Government under sub-section of section 3 of the Andhra Pradesh Mineral Rights Tax Act, 1975.

(b) For the year 1976-77 (upto 30 11-1976) the Andhra Cement Company Limited paid Rs, 60.312-50 towards Mineral rights Tax for their mining lease at Nadikudi village.

(c)and(d) No Sir, action is being processed for inclusion of this road in the list of priority.

Amount debted by the Management of East Coast Commercial Co. Vijayanagaram.

247—

9149-Q Sarvasri A. Appanna Dora and P. Sambasiva Raju:-Will the Minister for Labour be pleased to state:

(a) Whether the Management of the East Coast Commercial Co. Vijayanagaram, has debited the amount that was deducted from the salaries of labourers of the months of July, August and Septemer, 1976 under the heads, Provident Fund, Compulsory Deposit Scheme, E.S.I and L.I.C. to those heads;

If not, the action taken by the Government against the management under Sec. 26 of the Labour Act.

(c) If no action is taken so far, the reason therefore and who are responsible for this; and

(d) Whether the said management has debited the amount under the respective heads at least by now?

A.—

The management of the East Coast Commercial Co.. Vijayanagaram has remitted the amounts deducted from the salaries of the workmen for July, August and September, 1976 under Provident Fund together with the managements contribution in full 15-12-1976 to a total of Rs. 26,285-65. This includes the contribution upto November, 1976.

(ii) The Management has also remitted the amounts of Additional Emoluments Compulsory Deposit for the period from July to November, 1976.

(iii) The contribution towards E.S.I. amounting to Rs. 14,137-80 was remitted upto September, 1976.

(iv) The L.I.C. premia upto September, 1976 was also paid in L.I.C. local Branch.

(d) Due to non-remittence of the amounts representing the Additional Emoluments Compulsory Deposit, for the period from July to November, 1976 the Regional Provident Fund Commissioner, Andhra Pradesh has filed compaints in the Court of IV Metropolitan Magistrate Court, Hyderabad. The Deputy Commissioner of Labour, Visakhapatnam has also issued show cause notice to the Managing Director, Power of Attorney Holder and Manager for contravention of Section 25 (0) of the I.D. Act for having closed the mill on 8-10-76 without the permission of the Government as required Under Section 25 (0) of the I.D. Act. The management did not give any reply. On the recommendation of Commissioner of labour the Government are taking action to prosecute the management for contravention of Sec 250(I) of the said Act and orders in this regard will be issued shortly.

(c) Does not arise.

(d) Yes, Sir.

Murders in and around Parvathipuram during the last 2 years.

248—

9150 Q—Sri Ch. Parasuramanaidu:—Will the Chief Minister be pleased to State:

(a) Whether Memoranda were received between August and November 1976 by the I.G of Police regarding the several murders that took place and in around Parvathipuram during the last 2 years as

reported in the Daily 'Andhra Jyothi' and the failure of the Police largely to detect them;

(b) the number of unclaimed bodies which the Parvathipuram Municipality got cremated during the above 2 years and Post-mortems that took place;

(c) Whether any action is taken in view of the Memoranda;

(d) Whether the Government will put down the several dovert and overt prostitute and gambling houses run at Parvathipuram thus contributing to failure of Law and order; and

(e) Why the policy of posting at Parvathipuram District Superintendents of Police on the verge of retirement is continued inspite of Protest that such is also the contributory factor towards the bad situation stated above?

A—

(a) Yea, Sir.

(b) The Parvathipuram Municipality got cremated 9 and 3 unclaimed dead bodies during 1975 and 1976 respectively. The number of post-mortems conducted in Parvathipuram circle were 18 and 24 during 1975 and 1976 respectively.

(c) Suitable instructions have been issued to the police.

(d) Prompt action was taken by the police to curb gambling and brothal activities in Parvathipuram area.

(e) No Deputy Superintendent of Police has been posted on the verge of retirement.

Laying of Pucca Road from Repalle to Vijayawada.

249—

L.A.Q. No. 9153 (unstarred) Smt. J. Eshawari Bai,

Will the Minister for Public Works Department be pleased to state:

(a) Whether any representation has been made to the Minister's Public Works Department by the Villagers of Repalli Taluk and the urging the need and importance to lay a pucca road from Repalle to Vijayawada; and

(b) if so, the action taken thereon ?

A—

(a) Yes Sir. There was a representation from the villagers of Repalli Taluq for a pucca road from Repalli to Vijayawada but no representation seems to have been received from the questioner on the subject.

(b) The matter is under consideration.

Total Capital Investment of A P. S. R. T. C.

220—

9179—Q. Sri N. Venkatartnam:—Will the Minister for Transport be pleased to state:

(a) The total capital investment of Andhra Pradesh State Road Transport Corporation ;

(b) the profit and losses for the last three years and

(c) the reasons therefor ;

(d) the staff ratio per Schedule in comparison to other States;

(e) the average consumption of fuel in comparison with other States and

(f) the average period of vehicles put off the road ?

A—

(a) The total capital contribution of Andhra Pradesh State Road Transport Corporation as on 31-3-76 was Rs. 57.99 crores.

(b) (c) The Corporation earned profits during the last 3 years as hereunder:-

1973-74 .. Rs. 3,38,74,774/—

1974-75 .. Rs. 3,64,15,589/—

1975-76 .. Rs. 2,23,69,563/—

(d) (e) and (f) As per the statement below:

Comparative Statement for 1975-76

	Items	Name of the Transport Undertakings. APSRTC	Karnataka	Maha-rashtra	Gujarat	Pallavan
1	Staff ratio per schedule at Divisions	8.69	7.98	8.56	8.87	9.10
2.	Average consumption of fuel (KMs per litre.	4.02	3.92	3 87	4.35	3.61
3.	Average period vehicles put off the road.	61 days	83 days	I87 days	86days	53days

R.T.C buses between Guntur and Momidi and between Nellore and Momidi

251—

9226 Q. Sri N.Srinivasul Reddy:-Will the Minister for Transport be pleased to state:

(a) Whether there is any proposal to run the buses of the Andhra Pradesh State Road Transport Corporation between Gudur and Momidi and between Nellore and Momidi in Nellore District;

(b) The resons for the dealy in running Road Transport Corporation buses in the said routes;

(c) When the Road Transport Corporation buses will be run in the said routes.

A—

(a) No, Sir.

(b) and (c) Do not arise.

Construction of Bus Stands at Imbrahimpatnam and Kalvakurthy Taluk.

252—

9233—Q-Sri B. Rama Sarma:-Will the Minister for Transport be pleased to state:

(a) Whether it is a fact that Bus stands and Rest Houses for passengers have not been constructed at Ibrahimpatnam and Kalvakurthy Taluk, Head Quarters in Hyderabad and Mahboobnagar District respectively?

(b) Whether it is also a fact that there is inconvenience for the Buses to go in to the village through narrow roads in Ibrahimpatnam?

(c) Whether it is also fact that passengers are being subject to hard ships, as there are no rest houses at the said Taluk Head Quarters.

(d) Whether there is any proposal to construct rest houses at the above centres and by the side of the roads for the convience of the passengers.

A—

(a) Yes Sir, The Andhra Pradesh State Road Transport Corporation have selected a site for construction of Bus stand at Ibrahimpatanam. The acquisition proposal have been submitted to the Revenue Officials. The Corporation is trying to get a suitable site for construction of Bus stand at Kalvakurthy Taluk Headquarters.

(b) Although Road passing the Ibrahimpatanam village is narrow all the buses touching the Ibrahimpatanam are passing through village for public convenience.

(c) At present there is some inconvenience being felt by the travelling public waiting halls and bus shelters at these places will be constructed soon after the sites are acquired.

(d) Yes Sir. This proposal is under consideration of Andhra Pradesh State Road Transport Corporation.

Protected Water Supply Scheme for Palakonda District.

253—

9258 Q. Sri B.Srirama Murthy:—Will the Minister for Panchayati Raj be pleased to state :

(a) the year in which the Protected Water Supply Scheme for Palakonda in Srikakulam District was sanctioned and the amount so for released for implementation on the Project.

(b) when the project is likely to be completed; and

(c) if the project is not taken up so for, the reasons therefor ?

A—

(a) Administrative clearance for execution of the protected Water Supply Scheme at Palakonda under the L.I.C. loan assistance programme at an estimated cost of Rs. 9.25 lakhs was given in March 1976. The amount made available so far is as follows :—

(1) Loan from the L.I.C. :	Rs 1,85,000
(2) Grants-in-aid :	Rs 2,31,250
Total :	Rs 4,16,250

(b) The protected Water Supply scheme is likely to bo completed by the end of March, 1978 provided the conditions of sanction of the scheme are fulfilled by the Panchayat.

(c) Since the scheme has already been taken up, this does no arise.

Road bridge on Krishna river at
Pondugala-Wadapalli of Guntur District.

254—

9325—Q. Sarvasri Vanka Satyanarayana, and M. Nagi Reddy:—Will the Minister for Public Works Department be pleased to state:

(a) whether the survey has been completed for the construction of Road Bridge on Krishna River at Pondugala-Wadapalli of Guntur and Nalgonda District;

(b) if so, the estimated cost of the bridge; and

(c) when the work will be started?

A.—

(a) Not yet Sir.

(b) and (c) Investigation is still in progress. Work will be stared after sanction by Government.

Rainfall in Devarakonda Tq Nalgonda District
between June and November. 1975.

255—

9341 Q.—Sri B. Rama Sarma:—Will the Minister for Revenue be pleased to state:

(a) the monthly rainfall in Devarakonda Taluk of Nalgonda District between June and November, 1975;

(b) the monthly rainfall between June and November, 1976;

(c) whether it is a fact that there is no rain in the months of August and September, 1976;

(d) whether it is also a fact that the rain fed dry crops have been affected; and

(e) the steps taken by the Government in view of the damage of crops.

A.—

(a) The monthly rainfall in Devarakonda Taluk from June to November, 1975 is as follows:—

1. June, 1975	..	136.6 MM
2. July,	..	132.4 ,,
3. August	..	228.0 ,,
4. September	..	249.2 ,,
5. October	..	269.8 ,,
6. November	..	20.0 ,,

(b) The monthly rainfall in Devarakonda Taluk from June 1976 to November 1976 together with the normal rainfall is shown below:-

		Actual rainfall	Normal rainfall
1. June	..	41.8	83.0
2. July	..	114.2	130.2
3. August	..	169.5	110.5
4. September	..	63.0	62.5
5. October	..	7.4	96.6
6. November	..	310.3	21.7

(c) No, Sir.

(d) The Kharif dry crops like Jowar and Bajra were affected due to prevalance of long dry spell during the months of September and October, 1976.

(e) Remission proposals in respect of 5 taluks are reported to be under scrutiny of the Commissioner for Land Revenue.

Records of Milk Chilling Centre, Pamarru, of Krishna District.

256—

9358Q.—Sri N. Venkataratnam:—Will the Minister for Animal Husbandry be pleased to state:

(a) whether the records of Milk Chilling Centre, Pamarru, Krishna District, were burnt in December, 1976;

(b) whether the matter is enquired into;

(c) if so, whether Sri Purnachandra Rao, S.M. Vijayawada Milk Factory, was found responsible for destruction of records ; and

(d) who are the other persons found responsible and the action taken against them?

A—

(a) No, Sir. The A.P. Dairy Development Corporation Limited has stated that they are in safe custody with the Regional Manager, Milk Products Factory, Vijayawada.

(b)
(c) Does not arise.
(d)

Unauthorised Water Lifting Motors in Guntur Municipal Limits.

257—

9359Q. Sri N. Venkataratnam:—Will the Minister for Municipal Administration be pleased to state;

(a) the number of unauthorised water lifting motors existing in Guntur Municipal limits by 1976 and;

(b) the number of cases detected and action taken against them?

A.—

(a) & (b) During the year 1976 in 28 cases, it was detected that the owners were drawing water by installing motors directly Connectingto the municipal pipe line in violation of the water supply bye-laws.

Notice were served immediately in all these cases and the motors were removed. As and when such cases are detected these are being removed on pain of disconnection of water supply.

Excavation of Supply Channel in Gudur Taluq of Nellore District

258—

9355 Q. Sri M. Sreenivasul Reddy:-Will the Minister for Medium Irrigation be pleased to state :

(a) When will the work of Kondapuram and Kasipuram taluqs supply cannel in Gudur Taluq of Nellore District be completed ;

(b) The reasons for the delay to completing the excavation of the said supply chhannal.

(c) Whether restoration of the breached tanks (due to floods) have been taken up in Kasipuram and Kondapuram ; and

(d) If not, the reasons for the delay ?

A—

(a) The work of Kondapuram Tank SupplyChannel is programed to be completed by 3/78.

(b) The work was entrusted to an unemployed Engineering Graduate on tender basis. After execution of same portion of it, he got appointment as Junior Engineer and his accounts were finalised and paid. Fresh tender were invited for the balance work and could not be finalised as field work is to be done finalising alignment and is

being attended to by the Superintending Engineer, Irrigatoin Circle, Nellore. In view of the above reasons delay in completion of the work of the scheme occurred.

(c) and(d) The restoration of breached tanks alloted to the newly formed flood repairs division, Gudur. The work will be taken up shortly.

Damage Caused by the Kandleru River

259—

9419. Q-Sri N. Sreenivasul Reddy:— Will the Minister for Medium Irrigation and Food Control be pleased to state:

(a) Whether Kandleru River, while passing towards the sea near Momidi village in Gudur taluk of Nellore District, is changing its course every year thereby causing damage to the properties and human lives; and

(b) if so, the action proposed in this regard?

A.—

(a) Yes Sir. The right side margin of the river is being scoured every year near Momidi village.

(b) It is proposed to provide groyne walls across the river to divert the river course towards left bank. The work is proposed to be taken up during 1977-78.

Construction of cause-way-cum bridge on Musi River

260—

9444-Q-Sarvasri D. Sankaraiah & M. Nagireddy:— Will the Minister for Municipal Administration be pleased to state:

(a) whether there are any proposals with the Hyderabad Municipal Corporation to ease the heavy traffic pressure on the bridges with particular reference to the bridges on Musi river;

(b) if so, what are those proposals; and

(c) the estimated cost?

A—

(a) Yes, Sir.

(b) There is a proposal for the construction of a cause-way-cum bridge on Musi river near Imliban between Nayapul and Chaderghat bridges. Tenders for this work have been called for. The Municipal Corporation of Hyderabad have also under consideration proposals for widening of the existing old bridges (1) Puranapul bridge and

(2) Muslim Jung bridge. One way traffic has been imposed in Muslim Jung bridge. The slow and fast moving trafic have been segregated on the Chaderghat bridge and Nayapul bridge.

(c) The cause-way-cum-bridge near Imliban is estimated to cost Rs. 50.77 lakhs. The estimates for widening of the Puranapul and Muslim Jung Bridge are under preparation.

Upgrading of Govt. head quarters hospital of Devarakonda Taluk.

261—

9472—Q—Sri B. Rama Sarma,:—Will the Minister for Health and Medical be pleased to state:

(a) whether it is a fact that Government head quarters hospital of Devarakonda Taluk, Nalgonda District has been up-graded

(b) if so, whether it is fact that there are no adequate beds and staff for the same;

(c) whether medicines required for patients are being supplied regularly;

(d) whether a dentist doctor was posted to the said Hospital and

(e) whether necessary equipment for that purpose have been provided;

A—

(a) Yes Sir. During Second Five Year Plan only.

(b) No Sir. The Staff working in this hospital is adequate as per the yard stick.

(c) Yes Sir. Orders for the purchase of medicines worth Rs. 45 000/- have been placed on the rate contract firms for the year 1976-77 for the use in the Government hospital Devarkonda. The medicines are supplied regularly.

(d) Yes Sir. A dental Assistant Surgeon was appointed vide G.O. Ms. No. 961- Health. dated. 5-10-76.

(e) Yes Sir.